Informe anual de accidentabilidad laboral 2015

Septiembre de 2016
Ciudad Autónoma de Buenos Aires

Informe anual de accidentabilidad laboral 2015

Septiembre de 2016
Ciudad Autónoma de Buenos Aires

Elaborado por
Gerencia Técnica - Dpto. de Estudios y Estadística

Índice

Introducción	1
1. Cobertura y siniestros: Novedades metodológicas 2015	3
2. Trabajadores en unidades productivas: Caracterización general de los siniestros	6
3. Trabajadores en unidades productivas: Caracterización de las lesiones producidas	12
3.1 Incapacidades Laborales Permanentes	12
3.2 Enfermedades profesionales.....	12
4. Trabajadores en unidades productivas: Caracterización de los siniestros con relación al tamaño de la nómina del empleador, a la entidad aseguradora y a la provincia de ocurrencia.....	18
5. Trabajadores en unidades productivas: Caracterización general de las empresas donde se produjeron siniestros	23
6. Trabajadores en unidades productivas: Aspectos económicos de las lesiones laborales	28
6.1. Caracterización de las lesiones laborales con relación a la Incapacidad Laboral Temporaria (ILT) de unidades productivas	28
6.2. Aspectos económicos de la ILT de Unidades productivas	29
7. Índices anuales de accidentes de trabajo y enfermedades profesionales.....	34
8. Trabajadores en unidades productivas: Accidentabilidad según provincia de ocurrencia y actividad económica declarada por el empleador	52
9. Trabajadores en unidades productivas: Accidentabilidad laboral según sexo, edad del trabajador y actividad económica	77
10. Trabajadores de Casas Particulares: Caracterización de la accidentabilidad laboral.....	89
ANEXO ESTADÍSTICO	104
Índice de Cuadros	243
Índice de Gráficos.....	247

Introducción

En este anuario se presenta información que da cuenta de los aspectos más relevantes de la accidentabilidad laboral en la Argentina durante el año 2015. Dicha información se expone mediante el análisis de una serie de dimensiones y variables, utilizando, asimismo, un conjunto de indicadores validados internacionalmente a los efectos de permitir la comparabilidad de la situación local en materia de siniestralidad laboral con la de otros países.

El año 2015 presenta un escenario particular debido a la implementación de la normativa que establece la afiliación obligatoria de empleadores de personal de casas particulares¹. Esto significó el ingreso de 490.991 trabajadores de casas particulares al Sistema de Riesgos del Trabajo.

Es por ello que, a efectos de sostener la comparabilidad interanual de las series de indicadores y para tomar en cuenta las particularidades de cada universo, en el presente informe se divide a los trabajadores cubiertos por el sistema, y por tanto a quienes padecieron algún tipo de siniestro, en dos universos de análisis: por un lado, aquellos que se desempeñan en **unidades productivas**² y acerca de los que se venía presentando información en los anuarios estadísticos anteriores, y por otro lado, los **trabajadores de casas particulares**³.

El documento se organiza en dos secciones:

1. Un cuerpo principal, formado por un primer apartado metodológico, seguido por otros nueve, que contienen el análisis de los principales aspectos de la accidentabilidad laboral en el año 2015. Mientras que los apartados 2 a 9 se ocupan del conjunto de trabajadores que se desempeñan en unidades productivas, el apartado 10 se focaliza en los trabajadores de casas particulares.

En el apartado 2 se presenta la caracterización general de los siniestros a través de variables tales como el tipo de siniestro, el sexo y la edad de los accidentados, la forma de ocurrencia de los eventos, entre otras.

¹ Decreto del Poder Ejecutivo Nacional 467/2014 (reglamentario de la Ley N° 26.844) y Resolución SRT N° 2224/14.

² Comprende a una persona, empresa u organización que produce bienes o servicios en el sector privado o público.

³ Comprende las actividades que se realizan en hogares a través de la contratación a título personal de trabajadores de casas particulares, siendo el mismo hogar el consumidor de los bienes que produce.

El apartado 3 aborda la temática de las incapacidades y las enfermedades profesionales. Se examinan, entre otros aspectos, los porcentajes de incapacidad derivados de accidentes laborales o enfermedades profesionales, los principales diagnósticos según CIE10, el agente causante de la enfermedad y el tiempo de exposición.

En el cuarto apartado se avanza sobre la caracterización de los siniestros en relación al tamaño de la nómina del empleador, la entidad aseguradora y la provincia de ocurrencia.

En el apartado 5 se encara el análisis de la siniestralidad a partir de la caracterización de las empresas en donde se produjeron los accidentes, indagando en la cantidad de casos notificados, el tamaño de la nómina de los empleadores, el sector económico y los montos monetarios en concepto de días con baja laboral pagados por las empresas y por las ART.

En el apartado 6 se profundiza en los aspectos económicos de la siniestralidad y se caracterizan las lesiones laborales en relación con la Incapacidad Laboral Temporaria (ILT).

Los apartados 7 al 9 abordan la siniestralidad en términos comparativos a través de una serie de indicadores relevantes. Entre ellos se destacan el índice de incidencia de accidentes laborales y enfermedades profesionales con días de baja y secuelas incapacitantes, el índice de incidencia de fallecidos AT y EP, y el promedio de días con ILT. En esta línea, en el apartado 6 se compara el nivel que asumen estos y otros indicadores según el sector económico y el tamaño de la nómina del empleador. En el 7 se indaga la diferencia según la provincia donde se desempeñan los trabajadores y, finalmente, en el apartado 8 -el último que se ocupa de los trabajadores de unidades productivas- se estudian las diferencias por sexo y edad de quienes padecieron un siniestro.

El apartado 10 tiene por objetivo caracterizar la accidentabilidad laboral de los trabajadores que desempeñan sus labores en casas particulares, siguiendo los mismos lineamientos que los tenidos en cuenta para el análisis de unidades productivas.

2. La segunda sección del documento presenta un anexo estadístico con cuadros que contienen la cantidad de trabajadores cubiertos, los accidentes de trabajo y enfermedades profesionales con días de baja laboral (AT y EP), los fallecidos por esa misma causa y los respectivos índices de incidencia, según la actividad económica de los empleadores de acuerdo al Clasificador Internacional Industrial Uniforme (CIIU) a tres y seis dígitos (según revisión 2 y 3).

1. Cobertura y siniestros: Novedades metodológicas 2015

La Ley N° 26.844 (sancionada en marzo de 2013) instituyó el Régimen Especial de Contrato de Trabajo para el Personal de Casas Particulares. En su artículo 1º establece que la ley regirá, en todo el territorio de la Nación, las relaciones laborales que se entablen con los empleados y empleadas por el trabajo que presten en las casas particulares o en el ámbito de la vida familiar y que no importe para el empleador lucro o beneficio económico directo, cualquiera fuere la cantidad de horas diarias o de jornadas semanales en que sean ocupados para tales labores.

Se establecen las siguientes modalidades de prestación:

- a) trabajadores que presten tareas sin retiro para un mismo empleador y residan en el domicilio donde cumplen las mismas;
- b) trabajadores que presten tareas con retiro para el mismo y único empleador;
- c) trabajadores que presten tareas con retiro para distintos empleadores.

En su artículo 2º considera trabajo en casas particulares a toda prestación de servicios o ejecución de tareas de limpieza, de mantenimiento u otras actividades típicas del hogar. Se entiende como tales también a la asistencia personal y acompañamiento prestados a los miembros de la familia o a quienes convivan en el mismo domicilio con el empleador, así como el cuidado no terapéutico de personas enfermas o con discapacidad.

En su artículo 74º establece que los trabajadores comprendidos en la ley serán incorporados al régimen de las leyes 24.557 y 26.773 en el modo y condiciones que se establezcan por vía reglamentaria, para alcanzar en forma gradual y progresiva las prestaciones contempladas en el Sistema de Riesgos del Trabajo.

Posteriormente, mediante el Decreto N° 467 (abril de 2014), se reglamentó, entre otras cuestiones, el artículo 74 de la Ley N° 26.844, estableciendo que el empleador de personal de casas particulares deberá tomar cobertura con la Aseguradora de Riesgos del Trabajo (ART) que libremente elija, en tanto ésta se halle autorizada a brindar cobertura en la jurisdicción que corresponda al domicilio de aquél. Asimismo, estableció que la obligación de asegurarse no entrará en vigencia hasta tanto la Superintendencia de Riesgos del Trabajo (SRT), la Superintendencia de Seguros de la Nación (SSN) y la Administración Federal de Ingresos Públicos (AFIP) dicten la normativa necesaria para adecuar el sistema establecido a las características de la actividad que se incorpora.

Finalmente, la Resolución SRT N° 2224 (septiembre de 2014) reglamenta la contratación de una ART por parte del empleador de personal de casas particulares, aprobando la Solicitud de Afiliación de Empleadores de Personal de Casas Particulares y el Contrato Tipo de Afiliación de Empleadores de Personal de Casas Particulares. De este modo, la obligatoriedad de contar con cobertura de riesgos del trabajo para los trabajadores de casas particulares, comenzó a regir a partir del 3 de noviembre de 2014.

La implementación de la normativa que establece la afiliación obligatoria de empleadores de personal de casas particulares significó en 2015 el ingreso de un promedio de 397.326 empleadores de personal de casas particulares (43% del total de empleadores asegurados) y 490.991 trabajadores (5% del total de trabajadores cubiertos) que antes se encontraban sin cobertura frente a contingencias vinculadas con accidentes de trabajo o enfermedades profesionales (Cuadro 1.1).

En lo que respecta a la accidentabilidad laboral, en 2015 se registraron 9.529 casos notificados de trabajadores de casas particulares (1,4% del total de casos notificados), de los cuales 5.048 fueron accidentes de trabajo y enfermedades profesionales (excluye accidentes *in itinere* y reagravaciones) con días de baja laboral (1,2% del total de AT y EP con baja) (Cuadro 1.2).

En materia estadística y de monitoreo de la accidentabilidad laboral mediante indicadores estandarizados, la incorporación de este nuevo universo de trabajadores conlleva el desafío de integrar dos contextos y particularidades laborales heterogéneas:

Trabajadores en unidades productivas: se trata de quienes se desempeñan en entidades, empresas u organismos públicos o privados, que reúnen a uno o más trabajadores, y que producen bienes o servicios (son aquellos trabajadores que hasta el año 2014 venían siendo reportados en los informes de accidentabilidad anteriores).

De acuerdo a la normativa vigente, se considera **trabajo en casas particulares** a toda prestación de servicios o ejecución de tareas de limpieza, de mantenimiento u otras actividades típicas del hogar, la asistencia personal y acompañamiento prestados a los miembros de la familia o a quienes convivan en el mismo domicilio con el empleador, así como el cuidado no terapéutico de personas enfermas o con discapacidad, sin que importe para el empleador lucro o beneficio económico directo.

Es por ello que, a efectos de sostener la comparabilidad interanual de las series de indicadores y para tomar en cuenta las particularidades de cada universo, en el presente informe se divide a los trabajadores cubiertos por el sistema, y por tanto a quienes padecieron algún tipo de siniestro, en dos universos de análisis: por un lado, aquellos que se desempeñan en **unidades productivas** y acerca de los que se venía presentando información en los informes anuales de accidentabilidad anteriores (apartados 2 a 9), y por otro lado, los **trabajadores de casas particulares (TCP)** (apartado 10).

Cuadro 1.1: Trabajadores cubiertos y empleadores asegurados. Total del sistema, unidades productivas y casas particulares. Año 2015

Indicadores seleccionados	2014	2015	Variación interanual*
Trabajadores cubiertos promedio	9.003.968	9.674.909	7,5%
Trabajadores en unidades productivas	8.940.170	9.183.918	2,7%
Trabajadores de casas particulares	63.798	490.991	
Empleadores asegurados promedio con trabajadores declarados	580.112	928.043	60,0%
Empleadores en unidades productivas	530.473	530.717	0,0%
Empleadores de trabajadores de casas particulares	49.639	397.326	

* No se incluye la variación interanual de los trabajadores de casas particulares y de sus empleadores, debido a que en 2014 sólo se cuenta con información de los últimos dos meses.

Cuadro 1.2: Casos notificados y casos AT y EP con días de baja laboral. Total del sistema, unidades productivas y casas particulares. Año 2015

Indicadores seleccionados	2014	2015	Variación interanual*
Total de casos notificados	660.954	663.442	0,4%
Trabajadores en unidades productivas	660.125	653.913	-0,9%
Trabajadores de casas particulares	829	9.529	
Casos AT y EP con días de baja laboral**	421.080	422.373	0,3%
Trabajadores en unidades productivas	420.624	417.325	-0,8%
Trabajadores de casas particulares	456	5.048	

* No se incluye la variación interanual de los siniestros de los trabajadores de casas particulares, debido a que en 2014 sólo se cuenta con información de los últimos dos meses.

** Incluye casos con secuelas incapacitantes, con o sin días de baja laboral.

2. Trabajadores en unidades productivas: Caracterización general de los siniestros

En el conjunto de las unidades productivas del país, en el año 2015 se registraron, en promedio, un total de 530.717 empleadores asegurados que declararon trabajadores, sin variaciones significativas respecto del año anterior (Cuadro 2.1). A su vez, el número de trabajadores en relación de dependencia formal cubiertos por el Sistema de Riesgos del Trabajo, creció de forma interanual 2,7%, alcanzando en 2015 a 9.183.918 trabajadores.

En lo que respecta a la siniestralidad, se registraron 653.913 casos, lo que implicó una ligera disminución respecto del año previo. Con relación a los casos con días de baja laboral, como se aprecia en el Cuadro 2.1, entre 2014 y 2015 se produjo un incremento de 0,2%.

La mayor cantidad de notificaciones se alcanzó en los meses de Junio (59.928) y Septiembre (59.403) (Cuadro 2.2 y Gráfico 2.1). Cuando se desagrega el total de notificaciones según el tipo de evento, el 66,9% fueron accidentes de o en ocasión de trabajo, el 21,2% fueron accidentes *in itinere*, el 3% enfermedades profesionales y el 8,8% constituían reagravaciones.

En el conjunto de los casos notificados, la forma de ocurrencia más frecuente de los accidentes fueron las pisadas, choques o golpes por objetos (26,7%), la caída de personas (20,8%) y los esfuerzos excesivos (13%). Estas 3 formas de ocurrencia concentran el 60,4% de los casos notificados (Cuadro 2.3 y Gráfico 2.2).

Al examinar el agente material asociado al accidente, el 54,3% del total de las notificaciones se explica por los primeros tres grupos: en el interior (ambiente de trabajo) (30,1%), medios de transporte terrestre (16%) y herramientas, implementos y utensilios, a excepción de herramientas eléctricas (8,2%) (Cuadro 2.4 y Gráfico 2.4).

Casi la mitad de los accidentados tenía entre 25 y 39 años, con una edad promedio de 37 años (Cuadro 2.5). A su vez, cabe indicar que mientras que en quienes sufrieron un accidente en ocasión de trabajo la edad promedio era de 36,6 años (sin diferencias significativas respecto de aquellos que tuvieron un accidente *in itinere*), en los que padecieron una enfermedad profesional, la media fue seis años más alta (42,9). Por su parte, se aprecia que el promedio de edad de las mujeres accidentadas es mayor al de los hombres (39,5 y 36 respectivamente), lo que se vincula con el tipo de actividad laboral que realiza cada grupo.

Por la distribución geográfica del mercado de trabajo, la mayor cantidad de notificaciones se registraron en la provincia de Buenos Aires (261.419; 40% del total de notificaciones) y en la Ciudad de Buenos Aires (113.865; 17,4% del total). En el caso de los accidentes en ocasión de trabajo, la provincia de Buenos Aires concentra el 37,6% y la ciudad capital del país, el 17,8% (Gráfico 2.5).

Cuadro 2.1: Trabajadores cubiertos, Empleadores asegurados, Casos notificados y casos con días de baja laboral. Unidades productivas. Año 2015

Indicadores seleccionados	2014	2015	Variación interanual
Trabajadores cubiertos promedio	8.940.170	9.183.918	2,7%
Empleadores asegurados promedio con trabajadores asegurados	530.473	530.717	0,0%
Total de casos notificados	660.125	653.913	-0,9%
Total de casos notificados con días con baja laboral	594.977	595.909	0,2%

Cuadro 2.2: Casos notificados según tipo de evento y mes de ocurrencia. Unidades productivas. Año 2015

Mes del siniestro	Tipo de evento				Total
	Acc. de trabajo	Acc. in itinere	Enfermedad Profesional	Reingreso	
Enero	32.543	9.606	901	3.996	47.046
Febrero	32.910	9.839	1.339	3.951	48.039
Marzo	39.273	12.581	2.038	4.445	58.337
Abril	38.768	12.546	2.166	4.767	58.247
Mayo	37.923	12.247	2.176	4.625	56.971
Junio	39.118	13.183	2.173	5.454	59.928
Julio	36.887	11.609	1.497	5.374	55.367
Agosto	36.972	11.937	1.914	5.572	56.395
Setiembre	39.768	12.203	1.760	5.672	59.403
Octubre	38.448	12.041	1.566	5.380	57.435
Noviembre	35.873	11.380	1.285	4.604	53.142
Diciembre	29.255	9.656	813	3.879	43.603
Total	437.738	138.828	19.628	57.719	653.913

Cuadro 2.3: Casos notificados según forma de ocurrencia. Unidades productivas. Año 2015

Forma de ocurrencia	Frecuencia	Porcentaje
Pisadas, choques o golpes por objetos	174.306	26,7%
Caídas de personas	135.753	20,8%
Esfuerzos excesivos	85.014	13,0%
Atrapamiento por un objeto o entre objetos	24.727	3,8%
Caídas de objetos	22.167	3,4%
Exposición a, o contacto con, sustancias nocivas o radiaciones	8.783	1,3%
Exposición a, o contacto con, temperaturas extremas	7.828	1,2%
Exposición a, o contacto con, la corriente eléctrica	1.224	0,2%
Otras formas de accidente	168.278	25,7%
Sin datos	25.833	4,0%
Total	653.913	100,0%

**Cuadro 2.4: Casos notificados según agente material asociado.
Unidades productivas. Año 2015**

Agente material asociado	Frecuencia	Porcentaje
En el interior (ambiente de trabajo)	196.748	30,1%
Medios de transporte terrestre	104.403	16,0%
Herramientas, implementos y utensilios, a exc. de las herr. eléct. man.	53.772	8,2%
En el exterior (ambiente de trabajo)	41.719	6,4%
Medios materiales para el almacenamiento	40.180	6,1%
Polvos, gases, líquidos y productos químicos, a exc. de los explosivos	34.375	5,3%
Otras maquinarias	26.786	4,1%
Medios de ascenso	9.816	1,5%
Otros aparatos o accesorios	9.666	1,5%
Instalaciones eléctricas, incluidos los motores eléctricos)	6.743	1,0%
Maquinarias de agricultura, caza, silvicultura y pesca	4.905	0,8%
Dispositivos de distribución de materia	4.720	0,7%
Ambiente subterráneo	4.198	0,6%
Aparatos de izar	3.861	0,6%
Sistemas de transmisión	2.966	0,5%
Medios de transporte por vía férrea	1.679	0,3%
Otros motores no especificados	1.535	0,2%
Hornos, fogones, estufas	689	0,1%
Motores eléctricos	652	0,1%
Cañerías y accesorios de presión	630	0,1%
Otros medios de transporte	394	0,1%
Motores térmicos	392	0,1%
Cámaras (incluye cámaras frigoríficas)	342	0,1%
Cilindros de gas	335	0,1%
Motores de explosión y de combustión interna	289	0,0%
Compresores y ventiladores	265	0,0%
Medios de transporte acuático	230	0,0%
Plantas refrigeradoras (incluye medios de refrigeración)	198	0,0%
Medios de transporte por aire	153	0,0%
Transformadores eléctricos	152	0,0%
Cabinas	123	0,0%
Explosivos o inflamables	97	0,0%
Radiaciones	74	0,0%
Recipientes de presión sin fogón	43	0,0%
Cubas electrolíticas	34	0,0%
Elementos de caza	14	0,0%
Equipos para buceo y sus accesorios	3	0,0%
Otros agentes no clasificados bajo otros epígrafes	100.681	15,4%
Sin datos	51	0,0%
Total	653.913	100,0%

Cuadro 2.5: Casos notificados según sexo y edad del trabajador siniestrado. Unidades productivas. Año 2015

Edad	Sexo del trabajador accidentado			Total
	Mujer	Varón	Sin datos	
16 a 19	1.468	9.525	0	10.993
20 a 24	14.324	68.153	0	82.477
25 a 29	24.370	87.409	0	111.779
30 a 34	24.852	82.726	0	107.578
35 a 39	25.114	72.565	0	97.679
40 a 44	22.746	53.255	0	76.001
45 a 49	20.294	38.630	0	58.924
50 a 54	17.794	30.133	0	47.927
55 a 59	12.573	21.546	0	34.119
60 a 64	5.629	13.788	0	19.417
65 y más	2.032	4.365	0	6.397
Sin datos	492	129	1	622
Total	171.688	482.224	1	653.913



Gráfico 2.2: Casos notificados según principales formas de ocurrencia. Unidades productivas. Año 2015



Gráfico 2.3: Duración media de las bajas y media de salarios según principales formas de ocurrencia. Unidades productivas. Año 2015

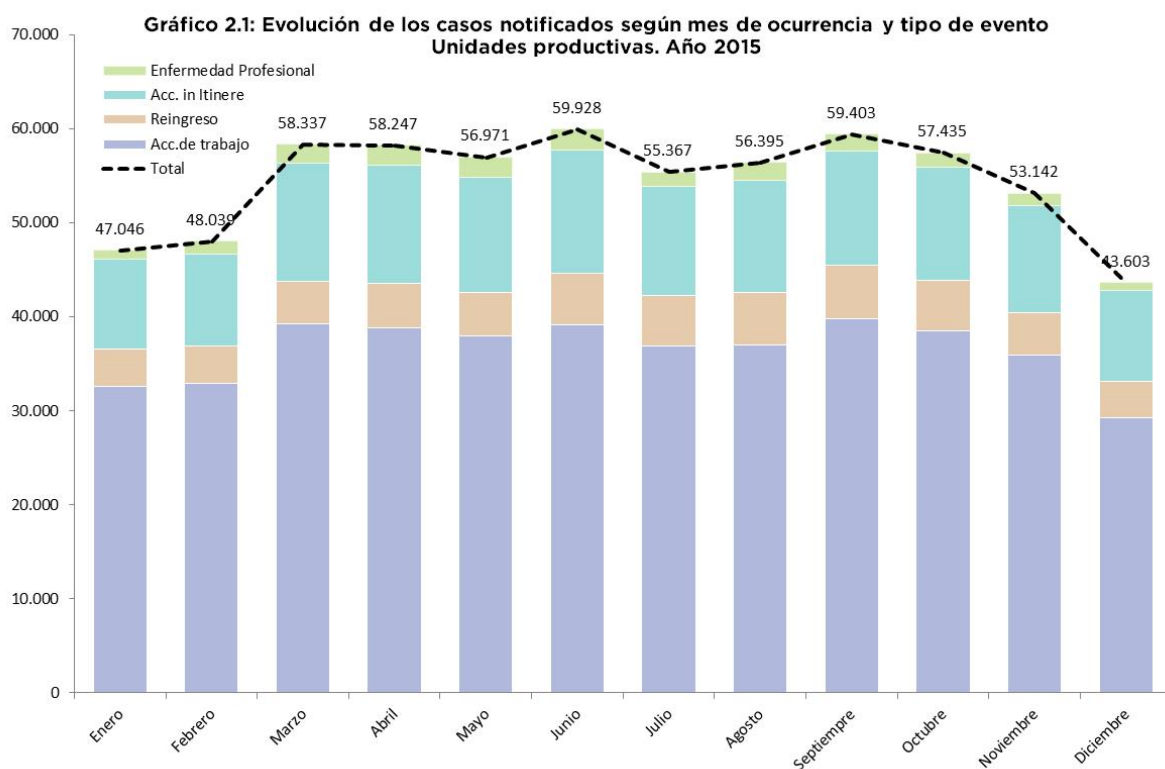

Gráfico 2.4: Casos notificados según agente material asociado (agrupado). Unidades productivas. Año 2015

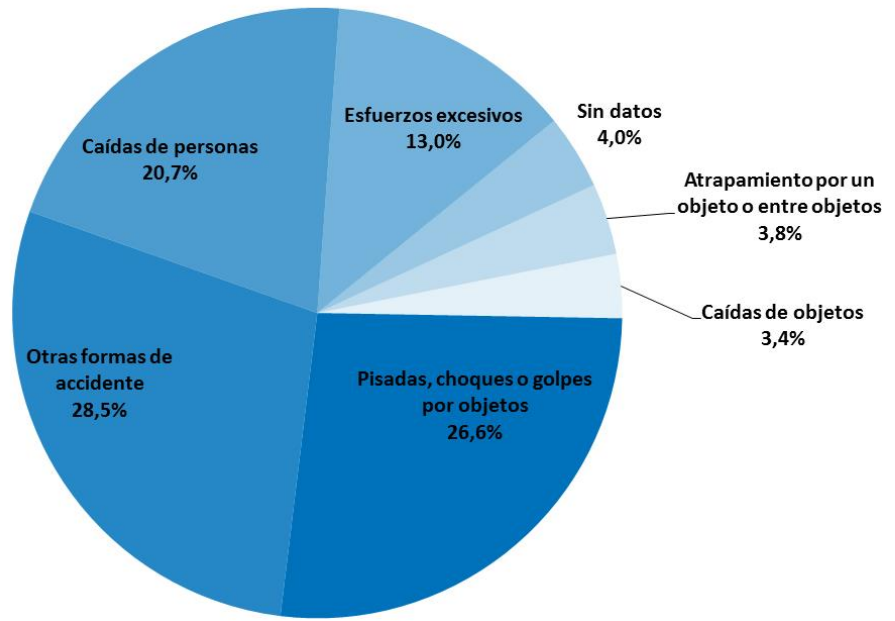

Gráfico 2.5: Casos notificados según provincia de ocurrencia y tipo de evento. Unidades productivas. Año 2015

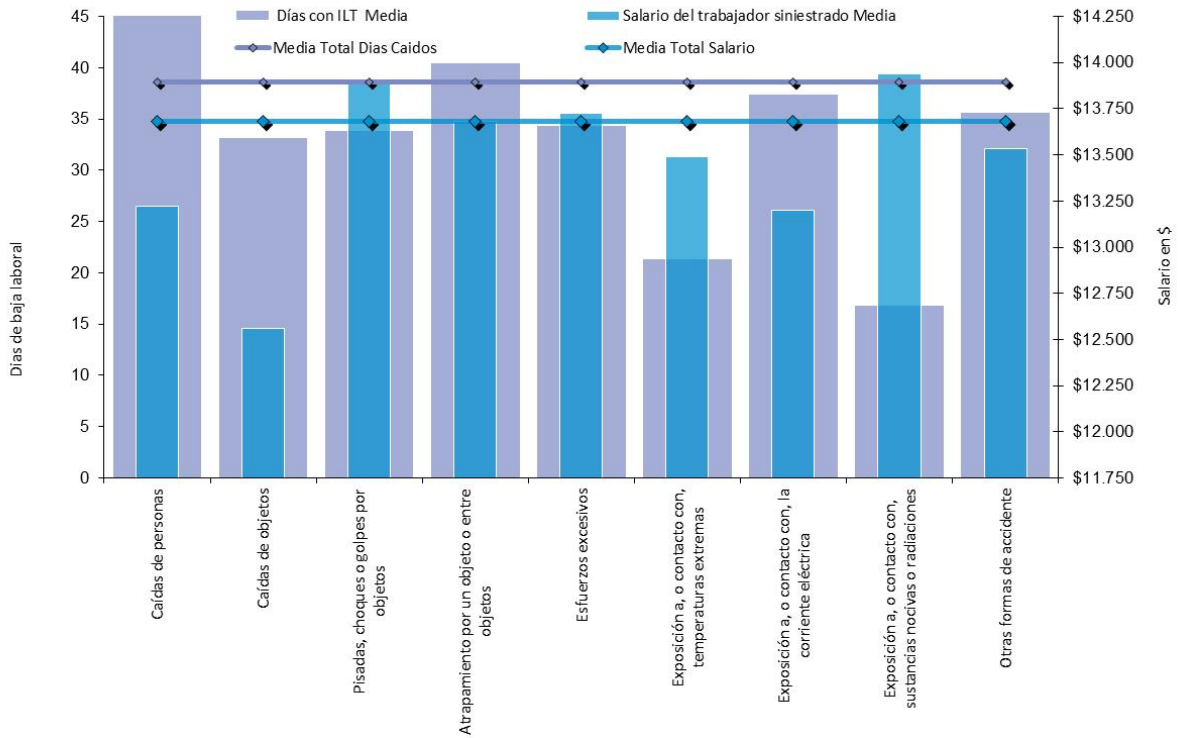

3. Trabajadores en unidades productivas: Caracterización de las lesiones producidas

3.1 Incapacidades Laborales Permanentes

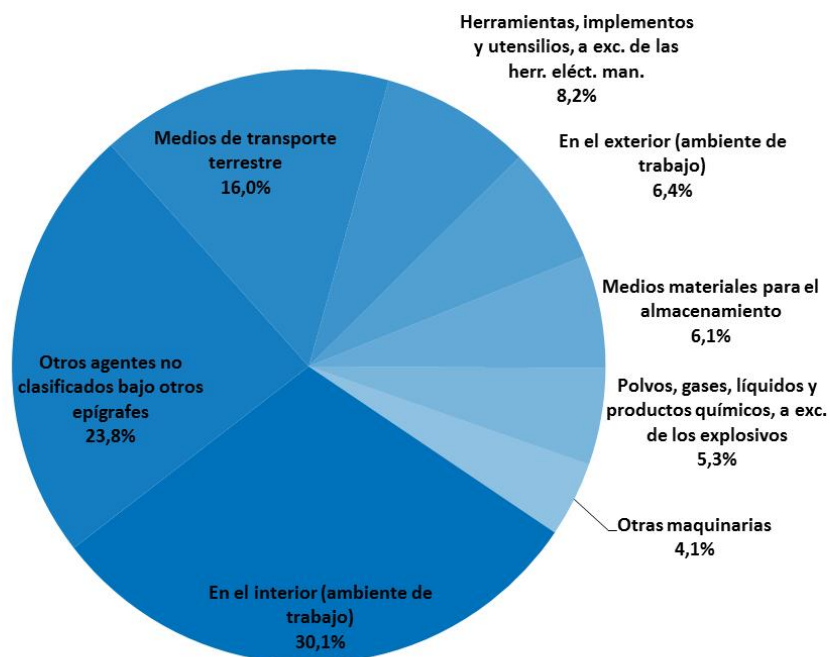
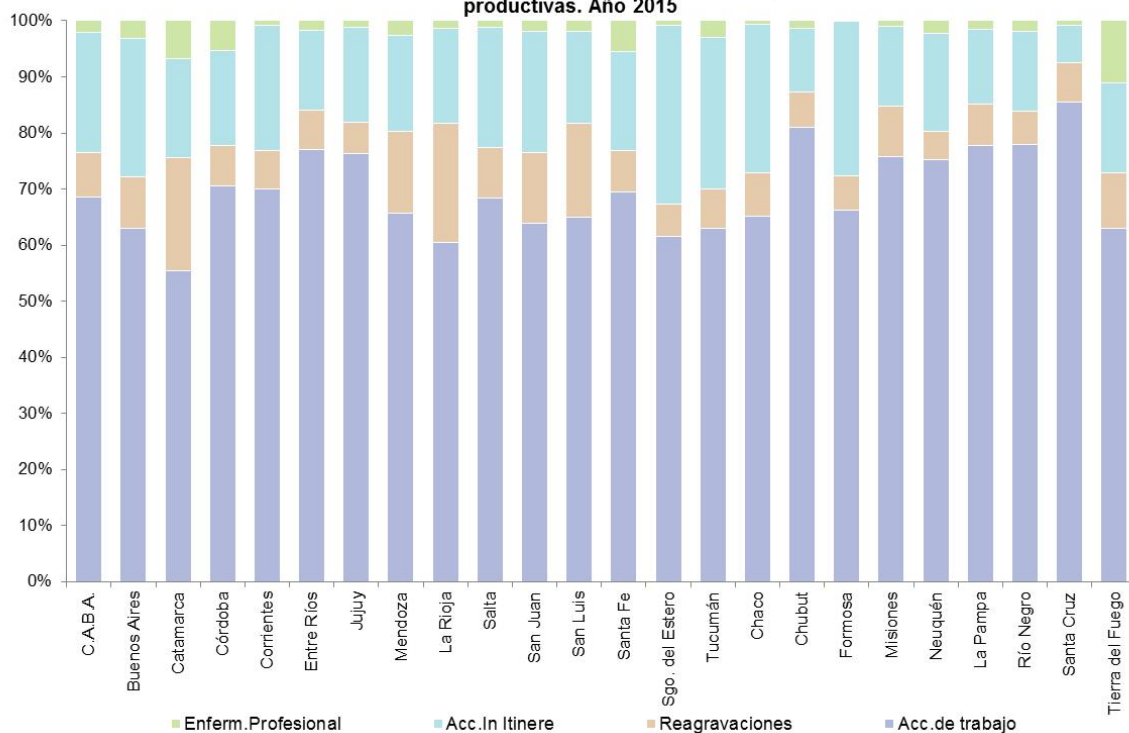
En el año 2015 se registraron 63.913 casos en los que el trabajador que desempeñaba sus tareas en unidades productivas padeció alguna incapacidad permanente derivada de un accidente laboral o una enfermedad profesional. La incidencia de este tipo de lesiones fue de 7 casos cada mil trabajadores cubiertos, valor ligeramente superior al 6,7 que alcanzaba el indicador el año anterior.

En ambos sexos, los accidentes de trabajo constituyen la principal causa de incapacidad laboral (71,9% y 48,2% en varones y mujeres) (Gráfico 3.1). Se advierte, no obstante, que entre las mujeres los accidentes *in itinere* con secuelas incapacitantes tienen un impacto mayor que en los hombres (44,5% y 24,2%).

Casi el 84% de los accidentados que sufrieron secuelas incapacitantes tuvieron hasta un 10% de incapacidad, sin diferencias significativas según el sexo. En tanto, el 13,7% tuvo secuelas que les dejaron entre un 10% y un 20% de incapacidad (Cuadro 3.2).

3.2 Enfermedades profesionales

En 2015 Se notificaron 19.628 enfermedades profesionales (EP), de las cuales 13.529 tuvieron días de baja laboral o alguna secuela incapacitante. Esto representa un índice de incidencia de 1,47 casos cada mil trabajadores cubiertos y un descenso del 11,4% respecto del valor que el índice asumía el año anterior. (Gráfico 3.3).

Las “Industrias manufactureras” concentran al 39,5% de los trabajadores que padecieron una EP, seguidas por los “Servicios comunales, sociales y personales” (32,6%). Por otro lado, “Electricidad, gas y agua” y “Explotación de minas y canteras” representan los sectores económicos con una menor frecuencia de EP notificadas (Cuadro 3.3).

Las patologías más frecuentes fueron aquellas vinculadas con las vías respiratorias (20%), seguidas por las “enfermedades del oído interno” (15,1%) (Cuadro 3.4).

Entre los agentes causantes más frecuentes de las EP pueden ser mencionados las “posiciones forzadas y los gestos repetitivos” (36,7%), “sobrecarga del uso de la voz” (26,7%) y “ruido” (16,9%) (Cuadro 3.5).

En el 65,8% de los casos la EP se ha declarado antes de cumplirse el primer año de exposición al agente que la originó (Cuadro 3.6).

El 18,6% de las EP diagnosticadas fueron en trabajadores con una antigüedad en el puesto menor al año, y en un 37,4% de los casos tenían una antigüedad de 10 años o más (Cuadro 3.7).

En relación al tipo de examen en el que se realiza el diagnóstico, se aprecia que el 30,8% han sido diagnosticadas por prestadores de Obras Sociales, el 27,6% por hospitales públicos, en tanto que el 21,8% por prestadores de ART (Cuadro 3.8).

Cuadro 3.1: Casos con Incapacidad Laboral Permanente (ILP): Estadísticos de Porcentaje de incapacidad. Unidades productivas. Año 2015

Estadísticos seleccionados	
Total casos con ILP	63.913
Media	6,67
Mediana	5,00
Moda	5,00
Desvío estándar	6,07

Cuadro 3.2: Casos con incapacidad según sexo y rangos de porcentaje de incapacidad. Unidades productivas. Año 2015

Rangos de % de incapacidad	Mujer		Varón		Total	
	Frecuencia	Porcentaje	Frecuencia	Porcentaje	Frecuencia	Porcentaje
Hasta el 10%	8.447	84,0%	45.009	83,6%	53.456	83,6%
Mayor al 10% y menor o igual al 20%	1.432	14,2%	7.317	13,6%	8.749	13,7%
Mayor al 20% y menor o igual al 30%	141	1,4%	1.005	1,9%	1.146	1,8%
Mayor al 30% y menor o igual al 40%	17	0,2%	269	0,5%	286	0,4%
Mayor al 40% y menor o igual al 50%	11	0,1%	143	0,3%	154	0,2%
Mayor al 50% y menor al 66%	3	0,0%	82	0,2%	85	0,1%
Igual o más del 66%	3	0,0%	34	0,1%	37	0,1%
Total	10.054	100,0%	53.859	100,0%	63.913	100,0%

Cuadro 3.3: Enfermedades profesionales según sector económico. Unidades productivas. Año 2015

Sector económico	Frecuencia	Porcentaje
Manufacturas	7.744	39,5%
Servicios sociales	6.394	32,6%
Comercio	1.864	9,5%
Transporte	1.276	6,5%
Servicios Financieros	1.169	6,0%
Construcción	582	3,0%
Agricultura	434	2,2%
Minería	101	0,5%
Electricidad	63	0,3%
Sin clasificar	1	0,0%
Total	19.628	100,0%

Cuadro 3.4: Enfermedades profesionales según principales diagnósticos de la lesión Unidades productivas. Año 2015

Clasificación Internacional de Enfermedades (3 dígitos)	Frecuencia	Porcentaje
Otras enf. de las vías respiratorias sup.	3.928	20,0%
Enfermedades del oído interno	2.966	15,1%
Otras dorsopatias	2.634	13,4%
Trastornos de los tendones y de la sinovial	2.002	10,2%
Otros trastornos de los tejidos blandos	1.644	8,4%
Trast. de los nervios, raíces y /o plexos nerviosos	1.489	7,6%
Sínt. y sig. que involucran el habla y la voz	1.409	7,2%
Enf. de venas, vasos y gang. linf., no clas. en otra parte	407	2,1%
Otros trastornos del oído	385	2,0%
Otros efec. y los no espec. de causas externas	330	1,7%
Resto de diagnósticos (*)	2.434	12,4%
Total	19.628	100,0%

(*) Agrupa casos con una frecuencia relativa menor al 1,5%

Cuadro 3.5: Enfermedades profesionales según principales agentes causantes. Unidades productivas. Año 2015

Agente causante de la enfermedad	Frecuencia	Porcentaje
Posiciones forzadas y gestos repetitivos en el trabajo i (extremidad superior)	7.207	36,7%
Sobrecarga del uso de la voz	5.245	26,7%
Ruido	3.318	16,9%
Otros agentes físicos (no incluidos en el decreto 658/96 y sus modificatorios)	910	4,6%
Resto de agentes (*)	2.948	15,0%
Total	19.628	100%

(*) Agrupa casos con una frecuencia relativa menor al 4%

Cuadro 3.6: Enfermedades profesionales según tiempo de exposición al agente causante Unidades productivas. Año 2015

Tiempo de exposición	Frecuencia	Porcentaje	Porcentaje acumulado
Menos de un mes	6.073	30,9%	30,9%
1 mes	4.869	24,8%	55,7%
2 a 11 meses	1.977	10,1%	65,8%
1 a 4 años	3.125	15,9%	81,7%
5 a 9 años	1.427	7,3%	89,0%
10 a 14 años	717	3,7%	92,7%
15 o más años	1.403	7,1%	99,8%
Sin datos	37	0,2%	100,0%
Total	19.628	100,0%	

Cuadro 3.7: Enfermedades profesionales según antigüedad en el puesto ocupado al momento del diagnóstico de la enfermedad profesional. Unidades productivas. Año 2015

Antigüedad	Frecuencia	Porcentaje	Porcentaje acumulado
Menos de un año	3.645	18,6%	18,6%
1 a 4 años	4.984	25,4%	44,0%
5 a 9 años	3.661	18,7%	62,6%
10 o más años	7.338	37,4%	100,0%
Total	19.628	100,0%	

Cuadro 3.8: Enfermedades profesionales según tipo de examen diagnóstico de la enfermedad profesional. Unidades productivas. Año 2015

Tipo de examen diagnóstico	Frecuencia	Porcentaje
Consulta en obra social	6.044	30,8%
Consulta en hospital público	5.419	27,6%
Prestador de ART	4.272	21,8%
Consulta en sanatorio, clínica o consultorio privado	1.619	8,2%
Examen periódico	1.115	5,7%
Consulta en ámbito público no hospitalario (sala, CAP, etc)	592	3,0%
Por peritaje judicial	478	2,4%
Comisión médica	46	0,2%
Examen por ausencia prolongada	18	0,1%
Examen preocupacional	14	0,1%
Examen por transferencia de actividad (del trabajador)	4	0,0%
Examen de egreso	4	0,0%
Sin datos	3	0,0%
Total	19.628	100,0%

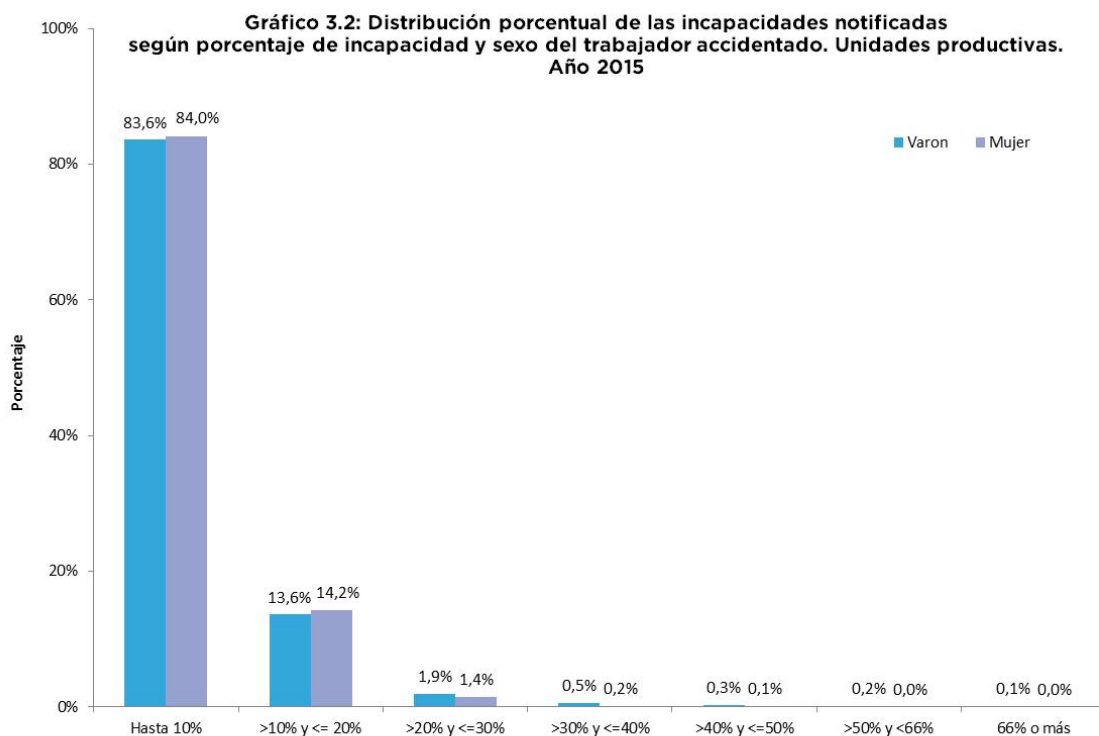
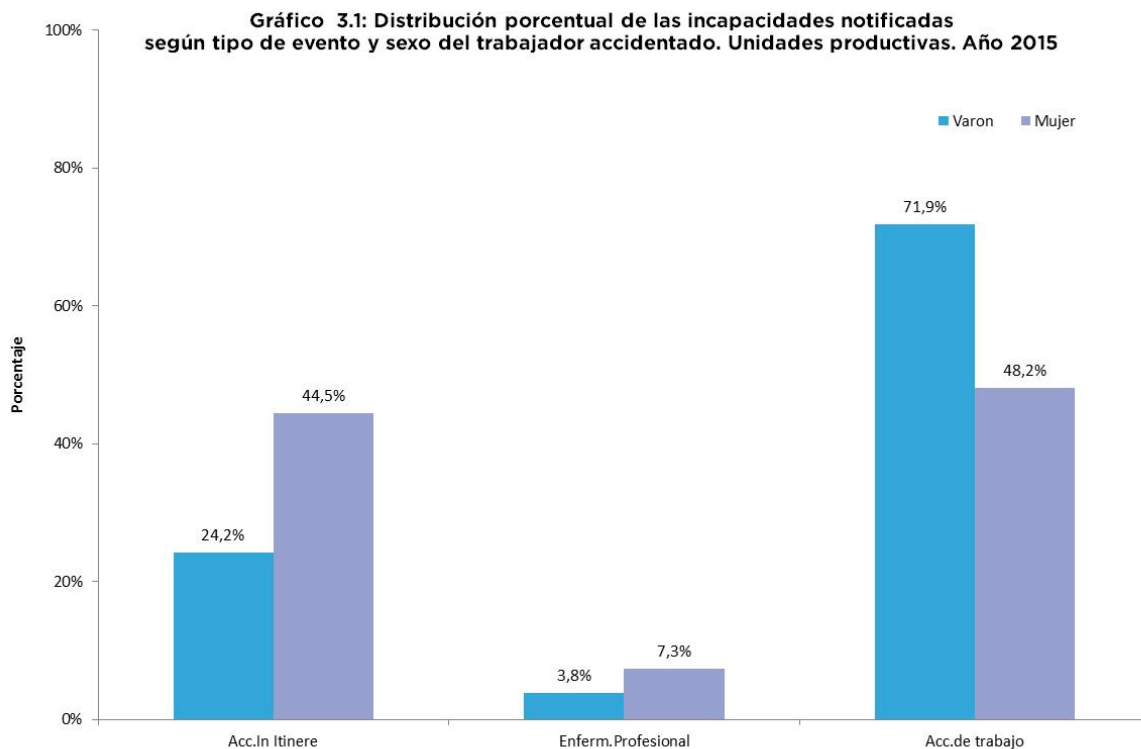

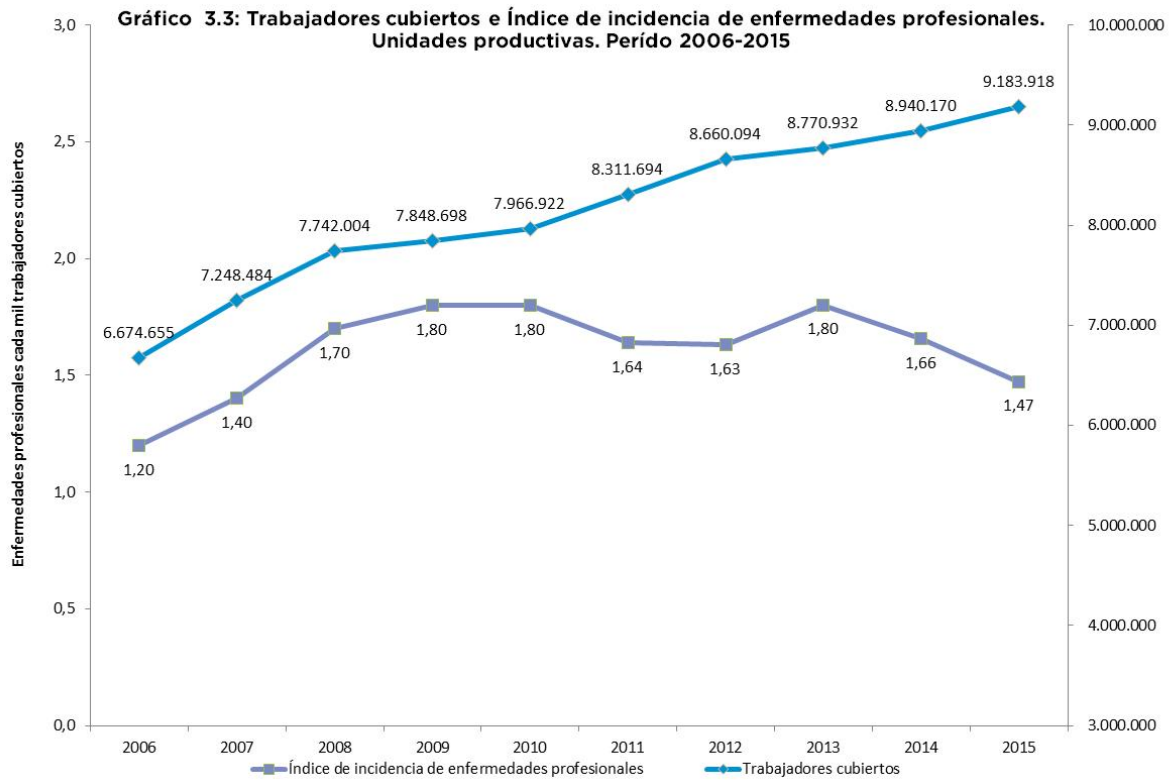

4. Trabajadores en unidades productivas: Caracterización de los siniestros con relación al tamaño de la nómina del empleador, a la entidad aseguradora y a la provincia de ocurrencia

Al considerarse el tamaño de la empresa en la que se desempeñaba el trabajador al momento del accidente de trabajo y/o declaración de la enfermedad profesional, surge que las pequeñas empresas con dotación de personal de hasta 10 trabajadores agrupan apenas el 10,8% de los casos notificados, mientras que el 71,9% de los siniestros ocurren en empresas cuyos empleadores poseen más de 50 trabajadores (Cuadro 4.1).

En relación con el sector de actividad económica al que pertenecen las empresas donde ocurrieron los siniestros, se observa que los “Servicios comunales, sociales y personales” presentan la mayor proporción, acumulando el 32,1% del total de casos notificados en el Año 2015. En segundo lugar se ubica el sector de las “Industrias manufactureras” con el 20,2%, mientras que “Comercio, restaurantes y hoteles” y “Construcción” aglutinan el 14,5% y 10,1%, respectivamente (Cuadro 4.2).

Respecto a la provincia donde ocurrieron los siniestros laborales puede observarse que el 57,1% de ellos ocurrieron en Ciudad de Buenos Aires y Buenos Aires, siguiendo en orden Santa Fe, Córdoba y Mendoza, concentrando el 7,5%, 7,6% y 5,4%, respectivamente (Cuadro 4.3 y Gráfico 4.1)

La distribución de los casos notificados según las entidades aseguradoras (Aseguradoras de Riesgos del Trabajo y Empleadores autoasegurados) muestra que diez aseguradoras acumulan el 84,9% de los siniestros reportados; éstas, a su vez, concentran similar proporción de los trabajadores cubiertos por el sistema en ese período (Cuadro 4.4)

Los índices de incidencia por provincia, que relacionan los siniestros ocurridos con los trabajadores expuestos según el lugar donde desempeñaban sus tareas, pueden observarse en el Capítulo 8.

Cuadro 4.1: Casos notificados según tamaño de la nómina del empleador. Unidades productivas. Año 2015

Cantidad de trabajadores	Frecuencia	Porcentaje	Porcentaje acumulado
1 empleado	8.831	1,4%	1,4%
2 empleados	8.986	1,4%	2,7%
3-5 empleados	22.675	3,5%	6,2%
6-10 empleados	30.388	4,6%	10,8%
11-25 empleados	57.057	8,7%	19,6%
26-40 empleados	37.149	5,7%	25,2%
41-50 empleados	18.384	2,8%	28,1%
51-100 empleados	58.004	8,9%	36,9%
101-500 empleados	139.680	21,4%	58,3%
501-1500 empleados	76.916	11,8%	70,1%
1501-2500 empleados	32.010	4,9%	74,9%
2501-5000 empleados	27.215	4,2%	79,1%
Más de 5000 empleados	123.565	18,9%	98,0%
Sin Datos	13.053	2,0%	100,0%
Total	653.913	100,0%	

Cuadro 4.2: Casos notificados según sector económico. Unidades productivas. Año 2015

Sector económico	Frecuencia	Porcentaje
Servicios sociales	210.216	32,1%
Manufacturas	132.067	20,2%
Comercio	94.703	14,5%
Construcción	65.777	10,1%
Transporte	59.539	9,1%
Servicios financieros	48.587	7,4%
Agricultura	32.705	5,0%
Minería	5.326	0,8%
Electricidad	4.974	0,8%
Sin clasificar	9	0,0%
Sin datos	10	0,0%
Total	653.913	100,0%

**Cuadro 4.3: Casos notificados según provincia de ocurrencia.
Unidades productivas. Año 2015**

Provincia	Frecuencia	Porcentaje
Buenos Aires	261.419	40,0%
C.A.B.A.	113.865	17,4%
Córdoba	49.846	7,6%
Santa Fe	48.910	7,5%
Mendoza	35.290	5,4%
Tucumán	16.084	2,5%
Entre Ríos	14.642	2,2%
Salta	14.188	2,2%
Río Negro	12.916	2,0%
Neuquén	12.746	1,9%
San Juan	9.861	1,5%
Chubut	9.640	1,5%
Misiones	8.711	1,3%
San Luis	7.775	1,2%
Corrientes	7.002	1,1%
Chaco	5.961	0,9%
Jujuy	3.932	0,6%
Santa Cruz	3.760	0,6%
La Pampa	3.642	0,6%
Santiago del Estero	3.536	0,5%
Tierra del Fuego	3.010	0,5%
La Rioja	2.918	0,4%
Catamarca	2.374	0,4%
Formosa	1.882	0,3%
Sin datos	3	0,0%
Total	653.913	100,0%

Cuadro 4.4: Casos notificados según ART y empleadores autoasegurados. Unidades productivas. Año 2015

ART y empleadores autoasegurados	Frecuencia	Porcentaje
Prevenición	103.114	15,8%
Galeno	99.872	15,3%
Provincia	92.721	14,2%
Asociart	62.790	9,6%
Swiss medical	45.649	7,0%
Gob Pcia. Bs. As.	40.889	6,3%
La segunda	39.156	6,0%
Experta	36.582	5,6%
Fed. Patronal	33.548	5,1%
Experiencia	25.719	3,9%
Interacción	19.594	3,0%
Inst. Autarq. E.R.	9.561	1,5%
Berkley ART	7.209	1,1%
Omint	6.104	0,9%
Liderar	5.764	0,9%
Caja Popular	4.816	0,7%
Prod. de Frutas	4.346	0,7%
Horizonte	4.322	0,7%
Caminos Protegidos	4.242	0,6%
La Holando	2.535	0,4%
Latitud Sur	1.598	0,2%
Reconquista	1.409	0,2%
Victoria	911	0,1%
Municip. Rosario	636	0,1%
Sgo. del Estero	437	0,1%
Mapfre	250	0,0%
Shell	82	0,0%
Exxonmobil	45	0,0%
Coop. Port. San Martin	12	0,0%
Total	653.913	100,0%

Gráfico 4.1: Casos notificados según provincia de ocurrencia. Unidades productivas. Año 2015

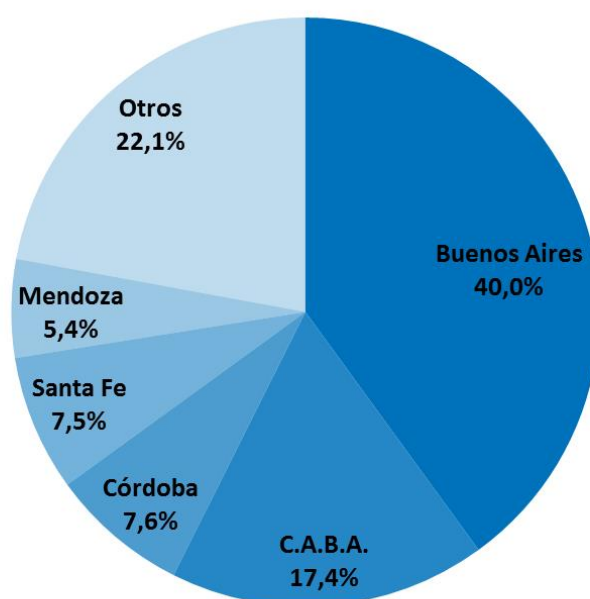

5. Trabajadores en unidades productivas: Caracterización general de las empresas donde se produjeron siniestros

Durante el año 2015 se reportaron 674.693 casos notificados correspondientes a 111.163 empleadores cuyas empresas registraron, al menos, un siniestro durante el período. Estas empresas siniestradas representan un 12,0% del promedio anual de empleadores asegurados en el año.

Si se considera la distribución de las empresas siniestradas según la cantidad de casos notificados por cada una de ellas, se advierte que el 51,3% se vio afectada por la ocurrencia de un solo siniestro, mientras que un 17,3% registró 2 siniestros. El 85,1% del total de estos empleadores tuvieron hasta 5 accidentes laborales durante el año y, en contrapartida, 7,4% presentó más de 10 (Cuadro 5.1).

En relación con el tamaño de la nómina de las empresas siniestradas, puede observarse que poco más del 68,7% de los casos notificados ocurrió en pequeños y medianos empleadores que cuentan con 1 a 25 trabajadores, en tanto que aquellos que emplean a más de 50 trabajadores representan alrededor de un 10,4% del total de empresas que registraron accidentes (Cuadro 5.2).

Si se considera el sector de actividad económica de las empresas siniestradas, se destacan “Comercio, restaurantes y hoteles” e “Industrias manufactureras”, con el 25,4% y el 18,8% de los empleadores con trabajadores siniestrados durante el período (Cuadro 5.3).

Con respecto a la cantidad de días con baja laboral, el 27,2% de los empleadores han acumulado bajas laborales por más de 120 días, y el 16,3% de los empleadores entre 61 y 120 días. Para el resto cuya cantidad total de días de baja laboral es menor a 60 días, se observa que a medida que aumenta la cantidad de días de baja laboral acumulados, es menor número de empresas (Cuadro 5.4).

Por otro lado, el 50% de las empresas siniestradas generaron un costo en materia de días pagados y no trabajados a trabajadores con días con baja laboral inferior a \$14.834 (mediana), en tanto que el costo promedio pagado por los empleadores debido a días no trabajados alcanzó \$96.887. Si bien la distribución del costo medio por empleador muestra una gran variabilidad entre los distintos empleadores - esto puede inferirse a partir de los valores de la media, mediana y desviación estándar de la distribución-, el total de salarios pagados por días no trabajados a causa de accidente o enfermedad, fue de \$10,3 mil millones de pesos (Cuadro 5.5).

Cuadro 5.1: Empresas en las que se produjeron siniestros según cantidad de casos notificados. Unidades productivas. Año 2015

Casos notificados	Frecuencia	Porcentaje	Porcentaje acumulado
1	57.053	51,3%	51,3%
2	19.235	17,3%	68,6%
3	9.589	8,6%	77,3%
4	5.375	4,8%	82,1%
5	3.648	3,3%	85,4%
6	2.651	2,4%	87,8%
7	1.919	1,7%	89,5%
8	1.456	1,3%	90,8%
9	1.065	1,0%	91,7%
10	898	0,8%	92,6%
11-20	4.160	3,7%	96,3%
21-30	1.479	1,3%	97,6%
31-40	745	0,7%	98,3%
41-50	411	0,4%	98,7%
51-100	879	0,8%	99,5%
101-250	420	0,4%	99,8%
251-500	116	0,1%	99,9%
501-750	32	0,0%	100,0%
751-1000	7	0,0%	100,0%
Más de 1000	25	0,0%	100,0%
Total	111.163	100,0%	

Cuadro 5.2: Empresas en las que se produjeron siniestros según tamaño de la nómina del empleador. Unidades productivas. Año 2015

Cantidad de trabajadores	Frecuencia	Porcentaje	Porcentaje acumulado
1	7.983	7,2%	7,2%
2	7.528	6,8%	14,0%
3-5	17.161	15,4%	29,4%
6-10	18.774	16,9%	46,3%
11-25	24.914	22,4%	68,7%
26-40	10.461	9,4%	78,1%
41-50	3.877	3,5%	81,6%
51-100	8.882	8,0%	89,6%
101-500	8.064	7,3%	96,8%
501-1500	1.111	1,0%	97,8%
1501-2500	228	0,2%	98,0%
2501-5000	141	0,1%	98,2%
Más de 5000	120	0,1%	98,3%
Sin datos	1.919	1,7%	100,0%
Total	111.163	100,0%	

En el mismo sentido resta agregar que el 10% de los empleadores que registraron mayor cantidad de días de baja laboral acumulados, concentraron el 79,4% del total de días caídos del sistema (Gráfico 5.2).

Cuadro 5.3: Empresas en las que se produjeron siniestros según sector económico. Unidades productivas. Año 2015

Sector económico	Frecuencia	Porcentaje
Comercio	28.184	25,4%
Manufacturas	20.925	18,8%
Servicios sociales	17.614	15,8%
Agricultura	12.844	11,6%
Construcción	10.295	9,3%
Servicios financieros	10.176	9,2%
Transporte	10.165	9,1%
Electricidad	511	0,5%
Minería	435	0,4%
Sin clasificar	8	0,0%
Sin datos	6	0,0%
Total	111.163	100,0%

Cuadro 5.4: Empresas en las que se produjeron siniestros según rango de días con baja laboral. Unidades productivas. Año 2015

Rango de días con baja laboral	Frecuencia	Porcentaje
Sin días de baja	4.011	3,6%
1-5 días	7.368	6,6%
6-10 días	9.200	8,3%
11-15 días	7.444	6,7%
16-20 días	5.703	5,1%
21-25 días	5.206	4,7%
26-30 días	4.482	4,0%
31-35 días	3.580	3,2%
36-40 días	3.912	3,5%
41-45 días	4.315	3,9%
46-50 días	2.958	2,7%
51-55 días	2.445	2,2%
56-60 días	2.255	2,0%
61-120 días	18.067	16,3%
Más de 120 días	30.217	27,2%
Total	111.163	100,0%

Cuadro 5.5: Costo en pesos por empresa en la que se produjeron siniestros, en concepto de días pagados y no trabajados. Medidas de resumen. Unidades productivas. Año 2015

Indicadores seleccionados	
Media	\$ 96.887
Mediana	\$ 14.834
Desviación estándar	\$ 2.628.319
Valor máximo	\$ 769.602.338
Suma en pesos de los salarios pagados por días con baja laboral	\$ 10.381.585.371
<i>Suma en pesos de los salarios pagados por el empleador</i>	\$ 2.301.909.491
<i>Suma en pesos de los salarios pagados por la ART</i>	\$ 8.079.675.880

* Costos calculados sobre los 107152 empleadores que tuvieron casos con días de baja laboral

Gráfico 5.1: Distribución porcentual de los casos notificados según rango de siniestros ocurridos en cada empresa en la que se produjeron siniestros. Unidades productivas. Año 2015

Gráfico 5.2: Distribución de los días con baja laboral entre las empresas en las que se produjeron siniestros. Unidades productivas. Año 2015



6. Trabajadores en unidades productivas: Aspectos económicos de las lesiones laborales

6.1. Caracterización de las lesiones laborales con relación a la Incapacidad Laboral Temporaria (ILT) de unidades productivas

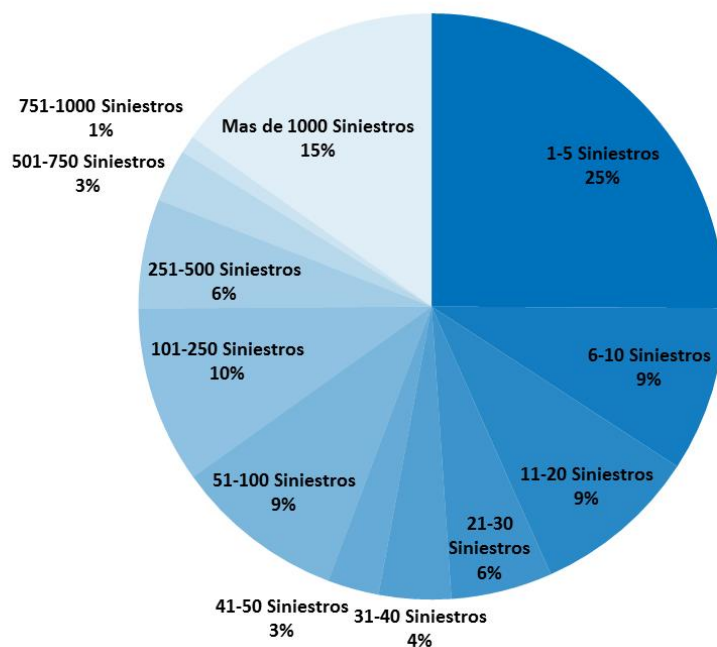
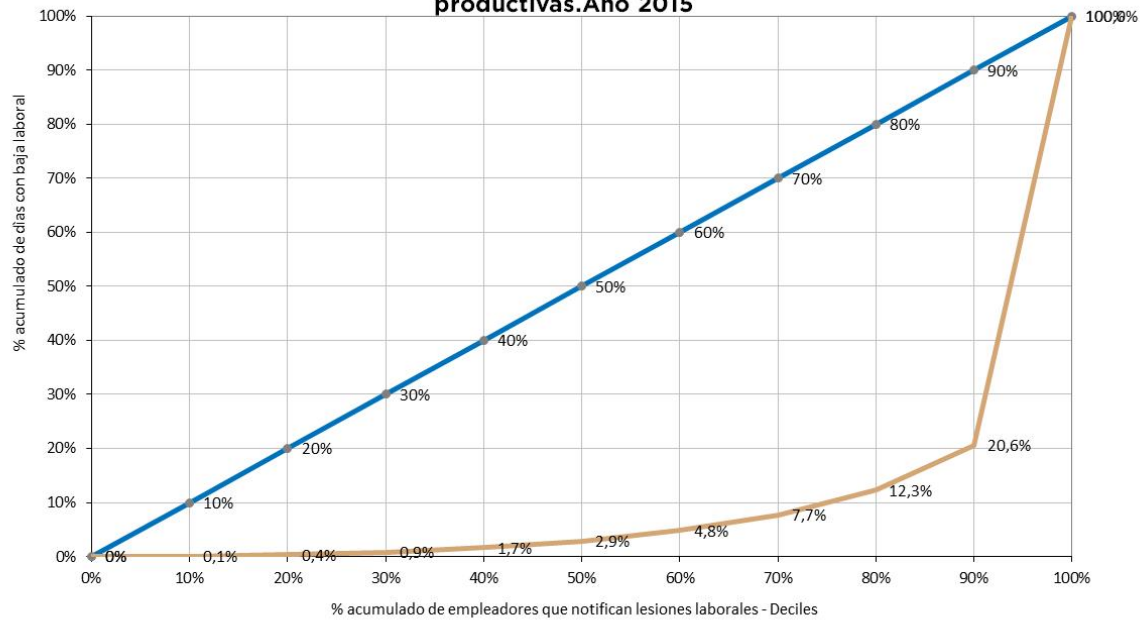
El 91% de los casos notificados por trabajadores de unidades productivas -equivalente a 595.907 casos-, determinaron días por ILT.

Del total de accidentes y enfermedades profesionales registrados en el año 2015, el 74% corresponden a hombres (482.225 trabajadores). De éstos, 445.472 tuvieron días de ILT, cifra que representa el 92% de la población masculina accidentada o enferma por causas laborales (Gráfico 6.1).

Por su parte, se registraron 171.688 notificaciones de mujeres siniestradas (26% del total de los trabajadores en unidades productivas) y el 88% tuvo días con baja laboral a causa de ILT (Gráfico 6.2).

El promedio de días con baja laboral continúa incrementándose, aunque desacelera el ritmo respecto de años anteriores: registra un crecimiento del orden del 0,3%, al pasar de un valor de 38,5 días en el año 2014, a 38,6 días en el año 2015 (Cuadro 6.1).

La mediana -valor que deja por encima y por debajo el 50% de los casos-, se incrementó en 1 día respecto del período anterior: fue de 20 días (Cuadro 6.1)

El modo - número de días con baja laboral con mayor frecuencia de notificaciones-, fue de 7 días (Cuadro 6.1)

Al momento de corte de la información un 2,6% de los casos no había finalizado la ILT. Para estos casos en los que la ILT se encontraba pendiente de cierre, se ajustó la variable "días con baja laboral" bajo el supuesto de que tendrían en promedio la misma cantidad de días con baja laboral que aquellos casos con la misma actividad económica y el mismo tamaño de la nómina del empleador.

Los casos con días de baja laboral, acumularon un total de 22.996.149 días de ILT, un 0.4% más que en el periodo anterior (Cuadro 6.1)

6.2. Aspectos económicos de la ILT de Unidades productivas

Analizar conjuntamente los días con baja laboral y el salario bruto estimado, correspondiente a cada trabajador siniestrado, permite realizar una estimación del costo asociado a los días de trabajo perdidos por ILT como consecuencia de la accidentabilidad laboral.

El costo total en términos de salarios pagados por días no trabajados para los 595.907 casos con días con baja laboral (sin incluir los casos mortales), alcanza el monto de \$10.381.585.371 (Cuadro 6.2), equivalente a un 36% más que en el año 2014.

De acuerdo a datos brindados por INDEC⁴ y a proyecciones propias, la participación de los asalariados en la distribución del ingreso, alcanzó al 48,5% en el año 2015. Suponiendo que dicha participación es similar a la participación del trabajo en la agregación de valor, entonces puede estimarse que el valor agregado perdido por causa de las Incapacidades Laborales Temporarias será aproximadamente el doble del costo correspondiente a los salarios pagados por días con baja laboral. En función de las relaciones mencionadas, la economía podría producir -como mínimo- \$21.800 millones adicionales anuales, es decir, alrededor del 0,37% del PBI, si no se produjeran accidentes laborales con baja (Cuadro 6.2).

El incremento del costo diario por día caído, ha ascendido de manera interanual respecto 2014 un 35,1%, siendo la cantidad de casos notificados con días de baja mayor en un 0,2% y el crecimiento de la masa salarial asegurada en un 42,4%. (Cuadro 6.5)

Si se considera el aporte porcentual de cada sector de actividad económica en el número de casos notificados con días con baja, la suma de días con baja acumulados y la suma en pesos de los salarios pagados por días con baja laboral, en general puede afirmarse que cada sector mantiene niveles porcentuales similares en las 3 variables. Sin embargo, atendiendo a las participaciones más dispares, vale destacar la “Explotación de minas y canteras” que con el 0,8% del total de casos con días con ILT, aporta el 0,9% del total de días de ILT acumulados y eroga el 2,4% del total de salarios pagados. Como contrapartida, la actividad “Construcción” aporta el 10,4% del total de casos, el 9,9% del total de días de baja, y eroga apenas el 7% del total de salarios caídos (Cuadro 6.5).

⁴ <http://www.indec.gov.ar/informacion-de-archivo.asp?solapa=5>

Cuadro 6.1: Medidas de resumen -tendencia central y dispersión-, de los días con baja laboral, para el total de los casos notificados al Sistema y para los casos con días con baja laboral. Unidades productivas. Año 2015

Medidas de resumen	Total de casos notificados (excluidos casos mortales)	Casos con días con baja laboral (excluidos casos mortales)
Media	35,2	38,6
Mediana	17,0	20,0
Moda	-	7,0
Desviación estándar	49,6	50,6
Total de casos 2015	653.131*	595.907
Días con baja laboral ajustados	22.996.149	22.996.149

* Excluye 782 casos mortales

Cuadro 6.2: Costos directos asociados a las ILT (en pesos) por trabajador accidentado. Unidades productivas. Año 2015

Indicadores seleccionados	
Total de casos con días con baja laboral	595.907
Media	\$ 17.421
Mediana	\$ 7.481
Desviación estándar	\$ 30.136
Suma en pesos de los salarios pagados por días con baja laboral	\$ 10.381.585.371
<i>Salarios pagados por días con baja como porcentaje proyectado del PBI</i>	<i>0,37%</i>

Cuadro 6.3: Participación porcentual por sector económico, de los casos con días con baja laboral, el total de días con baja laboral acumulados y el total de salarios pagados por días con baja laboral. Unidades productivas. Año 2015

Sector económico	Casos notificados con días con baja		Suma de días con baja		Suma de salarios caídos por días no trabajados	
	Frecuencia	Porcentaje	Suma	Porcentaje	Suma	Porcentaje
Agricultura	30.739	5,2%	1.348.930	5,9%	\$ 463.924.166	4,5%
Minería	4.941	0,8%	206.905	0,9%	\$ 254.048.018	2,4%
Manufacturas	120.232	20,2%	4.493.833	19,5%	\$ 2.158.448.265	20,8%
Electricidad	4.684	0,8%	167.399	0,7%	\$ 139.487.637	1,3%
Construcción	61.807	10,4%	2.285.762	9,9%	\$ 731.644.032	7,0%
Comercio	88.719	14,9%	3.138.807	13,6%	\$ 1.208.439.023	11,6%
Transporte	55.803	9,4%	2.205.516	9,6%	\$ 1.209.917.942	11,7%
Servicios financieros	44.641	7,5%	1.681.114	7,3%	\$ 656.319.537	6,3%
Servicios sociales	184.323	30,9%	7.466.577	32,5%	\$ 3.558.983.002	34,3%
Sin clasificar	9	0,0%	362	0,0%	\$ 122.977	0,0%
Sin datos	9	0,0%	946	0,0%	\$ 250.772	0,0%
Total	595.907	100,0%	22.996.149	100,0%	\$ 10.381.585.371	100,0%

Cuadro 6.4: Promedio de días con baja laboral y de salarios brutos estimados de los trabajadores accidentados según sector económico. Unidades productivas. Año 2015

Sector económico	Media de días con baja laboral	Media del salario bruto estimado por trabajador accidentado
Agricultura	43,9	\$ 9.648
Minería	41,9	\$ 36.990
Manufacturas	37,4	\$ 14.757
Electricidad	35,7	\$ 24.760
Construcción	37,0	\$ 9.419
Comercio	35,4	\$ 11.917
Transporte	39,5	\$ 17.144
Servicios financieros	37,7	\$ 11.958
Servicios sociales	40,5	\$ 14.076
Sin clasificar	40,2	\$ 8.462
Sin datos	105,1	\$ 8.489
Total	38,6	\$ 13.583

Cuadro 6.5: Costo diario de días con baja laboral según sector económico. Unidades productivas. Bienio 2014-2015

Sector económico	2014			2015			Variación % Interanual		
	Casos notificados con días con baja	Costo de día caído	Masa Salarial Asegurada	Casos notificados con días con baja	Costo de día caído	Masa Salarial Asegurada	Casos notificados con días con baja	Costo de día caído	Masa salarial asegurada
Agricultura	31.869	\$ 237	\$ 2.031.166.918	30.739	\$ 317	\$ 2.685.629.805	-3,5%	33,7%	32,2%
Minería	4.997	\$ 802	\$ 1.544.844.283	4.941	\$ 1.217	\$ 2.680.038.617	-1,1%	51,6%	73,5%
Manufacturas	123.538	\$ 368	\$ 15.080.722.559	120.232	\$ 485	\$ 21.113.706.259	-2,7%	31,9%	40,0%
Electricidad	4.477	\$ 585	\$ 1.601.580.066	4.684	\$ 814	\$ 2.427.457.566	4,6%	39,2%	51,6%
Construcción	57.484	\$ 243	\$ 3.411.602.368	61.807	\$ 310	\$ 4.822.100.438	7,5%	27,6%	41,3%
Comercio	88.986	\$ 298	\$ 12.045.246.119	88.719	\$ 392	\$ 16.366.224.175	-0,3%	31,5%	35,9%
Transporte	56.269	\$ 401	\$ 7.402.736.209	55.803	\$ 564	\$ 10.802.480.336	-0,8%	40,5%	45,9%
Servicios financieros	48.235	\$ 288	\$ 10.396.793.694	44.641	\$ 393	\$ 15.068.364.666	-7,5%	36,7%	44,9%
Servicios sociales	179.103	\$ 336	\$ 39.807.974.996	184.323	\$ 463	\$ 56.958.105.861	2,9%	37,8%	43,1%
Sin clasificar	18	\$ 262	\$ 3.569.817	9	\$ 278	\$ 1.948.319	-50,0%	6,3%	-45,4%
Total	594.977	\$ 331	\$ 93.326.237.028	595.907	\$ 447	\$ 132.926.056.041	0,2%	35,1%	42,4%

NOTA: no incluye trabajadores de casas particulares

Gráfico 6.1: Hombres: Distribución porcentual de los casos notificados con y sin días con baja laboral. Unidades productivas. Año 2015



Gráfico 6.2: Mujeres: Distribución porcentual de los casos notificados con y sin días con baja laboral. Unidades productivas. Año 2015





Gráfico 6.4: Distribución porcentual de los casos notificados y los días con baja laboral acumulados según rango de días con baja laboral. Unidades productivas. Año 2015

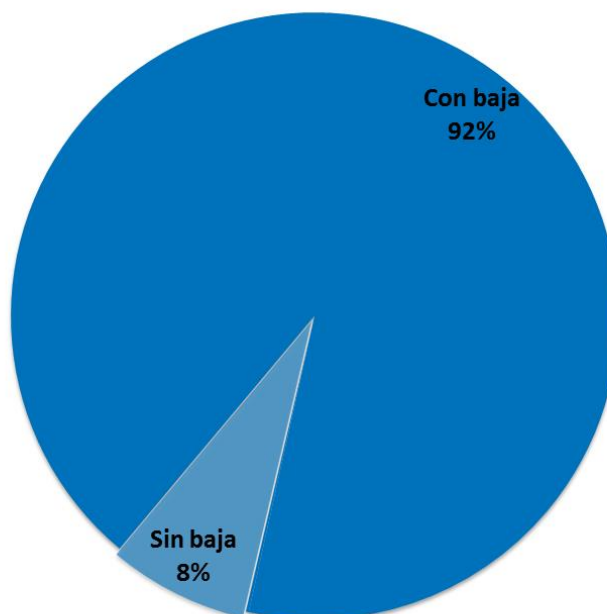
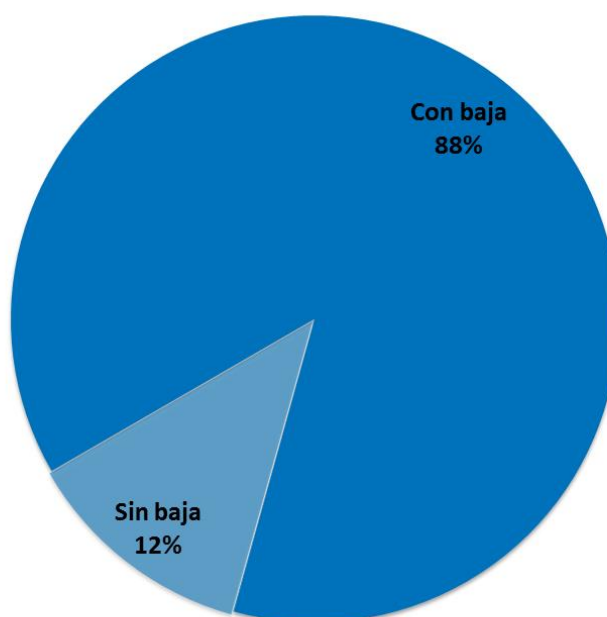

Rango de días con baja laboral

7. Índices anuales de accidentes de trabajo y enfermedades profesionales

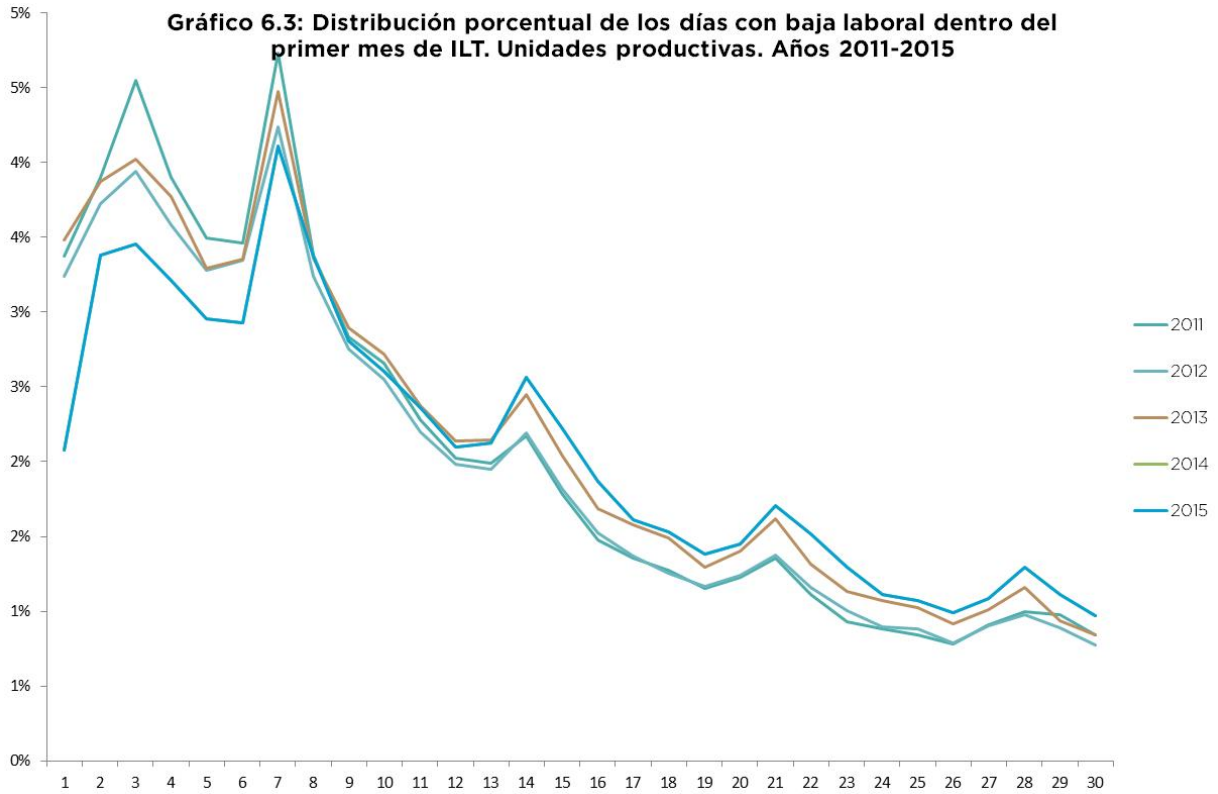
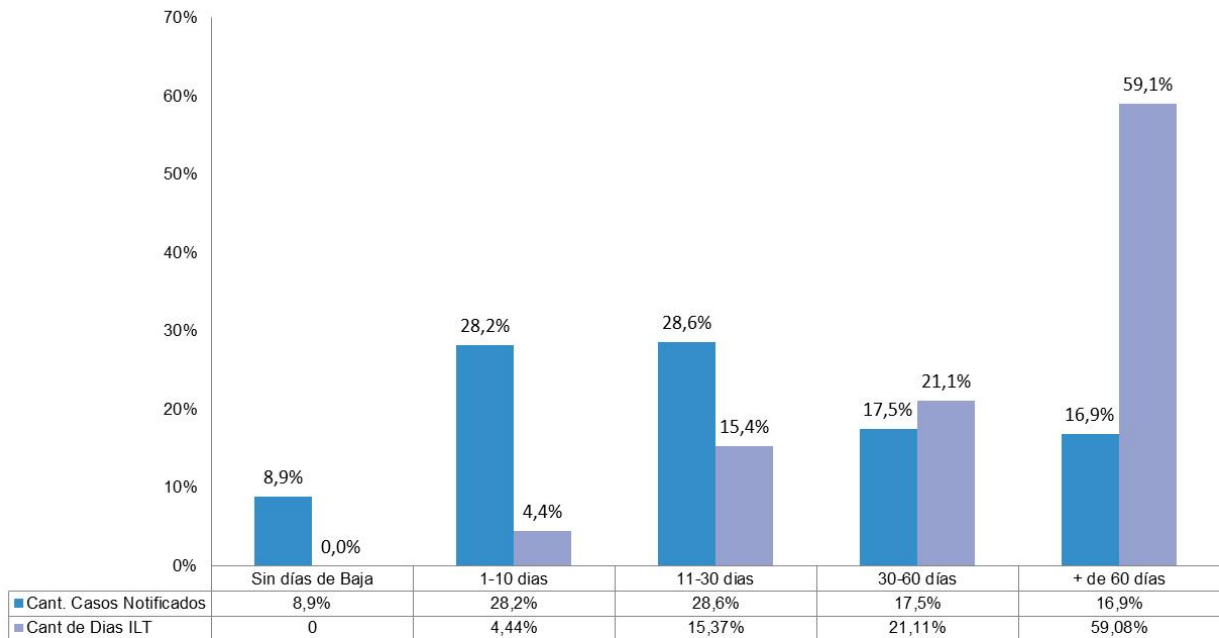
En el año 2015 el Sistema de Riesgos del Trabajo cubrió un promedio de 9.674.909 trabajadores, y registró un total de 422.373 accidentes de trabajo y enfermedades profesionales con días de baja laboral, y 449 accidentes mortales en ocasión del trabajo. Estas cifras determinaron un índice de Incidencia de 43,7 AT y EP cada mil trabajadores cubiertos, una incidencia de fallecidos de 46,4, y un promedio de días por Incapacidad laboral temporaria por Accidentes de Trabajo y Enfermedades Profesionales de 36 días (Cuadros 7.11 y 7.12 y Gráfico 7.1)

Como ya se ha mencionado, la incorporación de 490.991 trabajadores de casas particulares (TCP) al Sistema de Riesgos del Trabajo, impacta en la cobertura total del sistema y, en consecuencia, en los índices de accidentabilidad en cuyo cálculo interviene el total de trabajadores cubiertos⁵. Por este motivo, y para mantener la comparabilidad con el trienio 2013-2015, a continuación se analizan los indicadores de accidentabilidad laboral correspondientes a **unidades productivas**, pudiendo encontrarse información referida a trabajadores de casas particulares en el capítulo 10 de este informe.

Se registraron un promedio de 9.183.918 trabajadores cubiertos en unidades productivas - el 95% del total del sistema-, y 417.325 accidentes de trabajo y enfermedades profesionales (AT y EP) con días de baja, determinando un índice de incidencia de 45,4 AT y EP cada mil trabajadores cubiertos, lo que significó un descenso interanual de la incidencia del 3,4% (Cuadros 7.11 y 7.1 y Gráficos 7.1 y 7.2)

Todas las actividades económicas reducen su siniestralidad respecto del periodo anterior. La mayor reducción interanual se evidencia en el sector de las "Servicios financieros" (cae 13,0% con respecto a 2014), seguido por "Minas y canteras" (7,3%) (Cuadro 7.1 y Gráficos 7.3 y 7.4)

Al examinar la evolución de la incidencia según el tamaño de la nómina declarada por el empleador, se observa una caída de la siniestralidad en todos los rangos. Se destaca el descenso en grandes empleadores: las empresas con "2501 a 5000 trabajadores" disminuyen la accidentabilidad un 11%, en tanto que las empresas de "1501 a 2500 trabajadores" reducen el índice en un 8% (Cuadro 7.2 y Gráficos 7.5 y 7.6).

⁵ El aumento en el denominador del índice de incidencia, del índice de fallecidos y del índice de pérdida conlleva una disminución del valor alcanzado por estos indicadores en el año de referencia.

El promedio de días con baja laboral viene incrementándose de forma sostenida a lo largo de toda la serie (Gráfico 7.7). En 2015 la duración media de días con incapacidad laboral transitoria (ILT) para los AT y EP fue 36,0 días, 1,9% más que el año previo (Cuadro 7.3). Como se ilustra en el Gráfico 7.8, los mayores promedios se computan para "Agricultura, caza, silvicultura y pesca" (42,1 días con ILT) y "Explotación de minas y canteras" (40,8), y los menores se registran en el sector de "Comercio, restaurantes y hoteles" (31,6) y en "Construcción" y "Electricidad, gas y agua", ambos con los mismos valores (33,6). El incremento interanual se registró en todas las actividades, excepto en "Transporte almacenamiento y comunicaciones" que disminuyó un 1%. Las actividades que más elevan el promedio de días de baja laboral, son "Finanzas, seguros, inmuebles y servicios a empresas" y "Explotación de minas y canteras", creciendo ambas un 7,2% (Cuadro 7.3).

Cuando se considera la duración media de las bajas según el tamaño de la nómina del empleador, los mayores valores se aprecian en los rangos extremos: de 1 a 5 empleados y en las de más de 2.500 trabajadores, con promedios que superan los 38 días (Cuadro 7.5 y Gráfico 7.10). Por el contrario, las empresas con 26 a 100 trabajadores registran los menores promedios: 33,5 días con ILT.

En relación al índice de pérdida por AT y EP según sector de actividad económica (Cuadro 7.4 y Gráfico 7.9), se advierte que la "Construcción" presenta el mayor valor en 2015, 3.574,4 días con baja laboral cada mil trabajadores cubiertos, y "Finanzas, seguros, inmuebles y servicios a empresas", el índice más bajo (981,1). Por otra parte, la única actividad que registra un incremento interanual del índice es "Construcción" (4,9%), mientras que el resto de las actividades disminuyen este indicador respecto del año anterior.

Si consideramos este índice según la cantidad de trabajadores del empleador, vemos que empleadores de "entre 26 a 40 trabajadores" y "entre 41 a 50 trabajadores" registran los máximos valores: 2000,5 y 1.984,2 jornadas no trabajadas en el año cada mil trabajadores cubiertos, respectivamente (Cuadro 7.6 y Gráfico 7.11). Por su parte, son las empresas de 1 trabajador las que registran el mayor incremento interanual, aumentando el índice de pérdida en un 6%.

En 2015 el índice de incidencia de fallecidos por accidentes de trabajo y enfermedades profesionales fue de 48,5 cada millón de trabajadores cubiertos, lo que determinó un incremento de 1,7% respecto de 2014⁶. La mayor incidencia de fallecidos se dio en el sector de "Agricultura, caza, silvicultura y pesca" (165,6 cada millón de cubiertos), seguido por "Construcción" (127,7), y "Transporte, almacenamiento y comunicaciones" (103,1). En tanto que la más baja incidencia de fallecidos se produce en "Servicios comunales, sociales y personales" (27,4 defunciones cada millón de cubiertos). Por otra parte, la mayor caída

⁶ El 14 de diciembre fallecieron 43 gendarmes a causa de un accidente de tránsito en Rosario de la Frontera, Salta. El gran número de víctimas fatales tuvo un impacto directo en el índice de incidencia de fallecidos por AT y EP, y en particular en el índice de incidencia de fallecidos por AT y EP en empleadores con más de 5000 trabajadores.

interanual se aprecia en “Electricidad, gas y agua” (45,9%), seguida de “Explotación de minas y canteras” (37%). Las que más crecen son “Finanzas, seguros, inmuebles y servicios a empresas” (32%) y “Agricultura, caza, silvicultura y pesca” (23%) (Cuadro 7.7 y Gráficos 7.12, 7.13 y 7.14)

Si se toma en consideración el tamaño de las nóminas, la mayor incidencia de fallecidos se evidencia en los empleadores con 3 a 5 trabajadores (90,6 muertes cada millón de cubiertos) y la menor en las empresas con 1.501 a 2.500 trabajadores (14,2 por millón de cubiertos) y 2501 a 5000 trabajadores (18,0). El mayor incremento interanual del indicador, se observa en empleadores con más de 5.000 trabajadores: la incidencia de fallecidos por AT y EP crece un 32% respecto del año 2014². (Cuadro 7.8 y Gráficos 7.15 y 7.16)).

El índice de letalidad alcanza los 97,3 trabajadores fallecidos cada cien mil AT y EP notificados en el año 2015, lo que implica un incremento del 6,7% con respecto del año anterior. Entre la actividades con mayor letalidad se destacan “Electricidad, gas y agua” y “Agricultura, caza, silvicultura y pesca”, con 212 y 208 fallecimientos cada cien mil AT y EP (Cuadro 7.9 y Gráficos 7.17 y 7.18). En el caso de “Electricidad, gas y agua”, este valor implica la mayor reducción interanual (43,7%).

Por último, el índice de letalidad de AT y EP disminuye conforme aumenta el número de trabajadores, excepto en los dos últimos rangos en donde el índice se eleva nuevamente. El mayor incremento interanual de la letalidad, se registra en empleadores de más de 5.000 trabajadores. (Cuadro 7.10 y Gráficos 7.19 y 7.20).

**Cuadro 7.1: Índice de incidencia de AT y EP y su variación interanual según sector económico
Unidades productivas. Trienio 2013-2015**

Sector económico	Índice de incidencia AT y EP			Variación interanual	
	2013	2014	2015	2013-2014	2014-2015
Agricultura	84,3	79,3	75,6	-6,0%	-4,7%
Minería	65,3	69,2	64,2	5,9%	-7,3%
Manufacturas	78,6	73,9	71,2	-5,9%	-3,6%
Electricidad, gas y agua	42,4	43,0	42,0	1,5%	-2,3%
Construcción	109,9	106,8	106,6	-2,8%	-0,2%
Comercio	48,3	45,4	44,3	-6,0%	-2,5%
Transporte	69,4	66,1	63,5	-4,6%	-4,0%
Servicios financieros	32,7	32,0	27,9	-2,2%	-13,0%
Servicios sociales	32,3	29,8	29,1	-7,7%	-2,3%
Sin clasificar	63,5	27,5	20,6	-56,7%	-24,9%
Total	50,2	47,0	45,4	-6,4%	-3,4%

Cuadro 7.2: Índice de incidencia de AT y EP y su variación interanual según tamaño de la nómina del empleador. Unidades productivas. Trienio 2013-2015

Cantidad de trabajadores	Índice de incidencia AT y EP			Variación interanual	
	2013	2014	2015	2013-2014	2014-2015
1	36,1	35,1	34,9	-2,8%	-0,5%
2	37,1	35,8	34,7	-3,6%	-2,9%
3-5	42,6	41,2	41,0	-3,4%	-0,4%
6-10	53,0	50,3	49,4	-5,2%	-1,8%
11-25	60,6	56,9	55,1	-6,1%	-3,3%
26-40	66,1	61,6	60,1	-6,9%	-2,4%
41-50	64,4	61,2	59,8	-4,9%	-2,3%
51-100	61,9	57,8	56,2	-6,5%	-2,8%
101-500	62,2	59,7	57,0	-4,0%	-4,5%
501-1500	58,1	54,5	51,7	-6,2%	-5,1%
1501-2500	51,9	48,3	44,6	-6,9%	-7,8%
2501-5000	36,5	35,1	31,2	-4,0%	-11,1%
Más de 5000	30,9	27,8	27,4	-10,2%	-1,4%
Total	50,2	47,0	45,4	-6,4%	-3,4%

Cuadro 7.3: Promedio de días de bajas de AT y EP y su variación interanual según sector económico. Unidades productivas. Trienio 2013-2015

Sector económico	Promedio de días de baja AT y EP			Variación interanual	
	2013	2014	2015	2013-2014	2014-2015
Agricultura	41,6	40,4	42,1	-2,9%	4,2%
Minería	38,2	38,0	40,8	-0,5%	7,2%
Manufacturas	32,2	34,2	34,8	6,1%	1,8%
Electricidad, gas y agua	31,7	32,9	33,6	3,9%	2,1%
Construcción	30,9	32,0	33,6	3,5%	4,9%
Comercio	29,7	31,2	31,6	5,1%	1,3%
Transporte	35,5	37,8	37,4	6,5%	-1,1%
Servicios financieros	33,3	32,9	35,3	-1,2%	7,2%
Servicios sociales	37,4	38,2	38,3	1,9%	0,4%
Sin clasificar	33,4	46,8	31,0	40,5%	-33,8%
Total	34,2	35,3	36,0	3,2%	1,9%

Cuadro 7.4: Índice de pérdida de AT y EP y su variación interanual según sector económico. Unidades productivas. Trienio 2013-2015

Sector económico	Índice de pérdida AT y EP			Variación interanual	
	2013	2014	2015	2013-2014	2014-2015
Agricultura	3.509,5	3.195,8	3.175,8	-8,9%	-0,6%
Minería	2.494,0	2.611,9	2.602,9	4,7%	-0,3%
Manufacturas	2.529,4	2.498,3	2.447,9	-1,2%	-2,0%
Electricidad, gas y agua	1.341,1	1.409,1	1.405,3	5,1%	-0,3%
Construcción	3.397,4	3.413,6	3.574,4	0,5%	4,7%
Comercio	1.434,1	1.415,6	1.398,4	-1,3%	-1,2%
Transporte	2.461,3	2.492,8	2.370,4	1,3%	-4,9%
Servicios financieros	1.089,4	1.052,0	981,1	-3,4%	-6,7%
Servicios sociales	1.208,2	1.135,6	1.114,8	-6,0%	-1,8%
Sin clasificar	2.116,7	1.286,8	639,2	-39,2%	-50,3%
Total	1.718,0	1.655,1	1.628,8	-3,7%	-1,6%

Cuadro 7.5: Promedio de días de bajas de AT y EP y su variación interanual según tamaño de la nómina del empleador Unidades productivas. Trienio 2013-2015

Cantidad de trabajadores	Promedio de días de baja AT y EP			Variación interanual	
	2013	2014	2015	2013-2014	2014-2015
1	39,7	40,0	42,5	0,8%	6,1%
2	38,8	40,0	41,3	3,1%	3,2%
3-5	37,6	38,0	38,7	1,0%	1,9%
6-10	34,4	35,2	36,5	2,5%	3,8%
11-25	31,6	33,3	34,3	5,4%	3,1%
26-40	30,4	32,1	33,5	5,5%	4,2%
41-50	30,9	31,5	33,3	2,2%	5,7%
51-100	32,3	33,2	33,5	2,9%	0,8%
101-500	32,6	33,3	34,1	2,2%	2,4%
501-1500	33,9	35,1	35,9	3,3%	2,5%
1501-2500	32,4	32,7	33,8	1,1%	3,4%
2501-5000	33,4	36,0	38,1	7,8%	6,0%
Más de 5000	40,1	41,3	39,8	2,9%	-3,5%
Total	34,2	35,3	36,0	3,2%	1,9%

Cuadro 7.6: Índice de pérdida de AT y EP y su variación interanual según tamaño de la nómina del empleador. Unidades productivas. Trienio 2013-2015

Cantidad de trabajadores	Índices de pérdida AT y EP			Variación interanual	
	2013	2014	2015	2013-2014	2014-2015
1	1.431,1	1.400,9	1.479,7	-2,1%	5,6%
2	1.439,7	1.428,5	1.433,3	-0,8%	0,3%
3-5	1.602,6	1.560,9	1.584,8	-2,6%	1,5%
6-10	1.820,7	1.763,6	1.799,5	-3,1%	2,0%
11-25	1.912,6	1.887,0	1.881,5	-1,3%	-0,3%
26-40	2.010,7	1.969,1	2.000,5	-2,1%	1,6%
41-50	1.985,3	1.920,7	1.984,2	-3,3%	3,3%
51-100	1.997,8	1.914,5	1.876,7	-4,2%	-2,0%
101-500	2.025,1	1.978,7	1.935,5	-2,3%	-2,2%
501-1500	1.968,8	1.900,7	1.848,6	-3,5%	-2,7%
1501-2500	1.677,6	1.573,9	1.500,2	-6,2%	-4,7%
2501-5000	1.217,9	1.251,6	1.178,9	2,8%	-5,8%
Más de 5000	1.239,6	1.143,4	1.087,7	-7,8%	-4,9%
Total	1.718,0	1.655,1	1.628,8	-3,7%	-1,6%

Cuadro 7.7: Índice de incidencia de fallecidos por AT y EP y su variación interanual según sector económico. Unidades productivas. Trienio 2013-2015

Sector económico	Índice de incidencia de fallecidos AT y EP			Variación interanual	
	2013	2014	2015	2013-2014	2014-2015
Agricultura	146,4	134,4	165,6	-8,2%	23,2%
Minería	153,0	93,8	59,1	-38,7%	-37,0%
Manufacturas	53,4	42,8	42,3	-19,8%	-1,2%
Electricidad, gas y agua	156,6	173,9	94,0	11,0%	-45,9%
Construcción	165,3	155,4	127,7	-6,0%	-17,9%
Comercio	31,3	33,4	36,5	6,8%	9,2%
Transporte	146,5	127,7	103,1	-12,8%	-19,3%
Servicios financieros	32,2	29,8	39,4	-7,3%	32,1%
Servicios sociales	21,7	22,5	27,4	3,9%	21,6%
Total	51,6	47,7	48,5	-7,7%	1,7%

Cuadro 7.8: Índice de incidencia de fallecidos por AT y EP y su variación interanual según tamaño de la nómina del empleador. Unidades productivas. Trienio 2013-2015

Cantidad de trabajadores	Índice de incidencia de fallecidos AT y EP			Variación interanual	
	2013	2014	2015	2013-2014	2014-2015
1	78,3	84,3	73,9	7,6%	-12,3%
2	85,4	75,1	48,3	-12,1%	-35,6%
3-5	79,9	88,1	90,6	10,3%	2,8%
6-10	107,5	81,2	88,1	-24,5%	8,5%
11-25	88,0	86,0	89,3	-2,3%	3,9%
26-40	60,8	68,6	76,1	12,9%	11,0%
41-50	56,2	51,6	65,3	-8,2%	26,6%
51-100	65,3	53,8	56,7	-17,7%	5,5%
101-500	49,3	42,8	40,8	-13,3%	-4,5%
501-1500	56,6	27,0	30,9	-52,3%	14,5%
1501-2500	28,9	38,5	14,2	33,3%	-63,2%
2501-5000	17,6	25,7	18,0	46,2%	-29,8%
Más de 5000	19,6	25,9	34,0	31,9%	31,7%
Total	51,6	47,7	48,5	-7,7%	1,7%

Cuadro 7.9: Índice letalidad de AT y EP y su variación interanual según sector económico Unidades productivas. Trienio 2013-2015

Sector económico	Índice letalidad de AT y EP			Variación interanual	
	2013	2014	2015	2013-2014	2014-2015
Agricultura	164,0	160,8	208,4	-2,0%	29,6%
Minería	216,6	127,3	87,0	-41,2%	-31,7%
Manufacturas	61,6	52,2	54,7	-15,3%	4,9%
Electricidad, gas y agua	340,1	376,4	212,0	10,7%	-43,7%
Construcción	141,5	136,8	113,3	-3,3%	-17,2%
Comercio	60,6	68,9	77,6	13,8%	12,6%
Transporte	196,0	177,2	153,6	-9,6%	-13,3%
Servicios financieros	89,8	85,5	130,0	-4,9%	52,2%
Servicios sociales	57,3	63,9	80,7	11,6%	26,1%
Total	92,9	91,2	97,3	-1,9%	6,7%

Cuadro 7.10: Índice letalidad de AT y EP y su variación interanual según tamaño de la nómina del empleador. Unidades productivas. Trienio 2013-2015

Cantidad de trabajadores	Índices de letalidad AT y EP			Variación interanual	
	2013	2014	2015	2013-2014	2014-2015
1	203,7	225,1	198,6	10,5%	-11,8%
2	215,4	196,9	130,6	-8,6%	-33,7%
3-5	175,5	199,4	208,0	13,6%	4,3%
6-10	189,8	151,3	168,0	-20,3%	11,1%
11-25	135,8	140,7	151,7	3,6%	7,8%
26-40	85,6	103,7	118,7	21,0%	14,5%
41-50	81,0	78,3	102,0	-3,4%	30,2%
51-100	97,4	85,7	93,8	-12,0%	9,5%
101-500	71,8	64,9	65,6	-9,5%	1,0%
501-1500	87,1	44,1	53,9	-49,3%	22,2%
1501-2500	49,3	68,0	28,1	37,9%	-58,7%
2501-5000	40,8	62,7	50,6	53,8%	-19,3%
Más de 5000	54,6	79,3	109,1	45,2%	37,5%
Total	92,9	91,2	97,3	-1,9%	6,7%

Cuadro 7.11: Indicadores de accidentabilidad de AT y EP según sector económico. Unidades productivas. Año 2015

Sector económico	Índice de gravedad			Índice de letalidad (por cien mil AT y EP)	Índice de incidencia en fallecidos (por millón)	Trabajadores cubiertos (promedio)	Total de casos AT y EP	Casos con días de baja y secuelas incapacitantes	Trabajadores fallecidos	Jornadas no trabajadas
	Índice de incidencia (por mil)	Índice de pérdida (por mil)	Duración media de las bajas (en días)							
Agricultura	75,6	3.175,8	42,1	208,4	165,6	350.327	27.835	26.470	58	1.112.567
Minería	64,2	2.602,9	40,8	87,0	59,1	67.646	4.598	4.341	4	176.075
Manufacturas	71,2	2.447,9	34,8	54,7	42,3	1.252.220	96.825	89.178	53	3.065.308
Electricidad, gas y agua	42,0	1.405,3	33,6	212,0	94,0	85.114	3.773	3.577	8	119.610
Construcción	106,6	3.574,4	33,6	113,3	127,7	462.161	52.088	49.266	59	1.651.934
Comercio	44,3	1.398,4	31,6	77,6	36,5	1.369.033	64.422	60.646	50	1.914.409
Transporte	63,5	2.370,4	37,4	153,6	103,1	640.212	42.976	40.671	66	1.517.529
Servicios financieros	27,9	981,1	35,3	130,0	39,4	938.873	28.451	26.159	37	921.155
Servicios sociales	29,1	1.114,8	38,3	80,7	27,4	4.018.088	136.384	117.004	110	4.479.243
Sin clasificar	20,6	639,2	31,0	-	0,0	243	5	5	0	155
Sin datos	-	-	111,0	-	-	-	9	8	0	888
Total Unidades Productivas	45,4	1.628,8	36,0	97,3	48,5	9.183.918	457.366	417.325	445	14.958.871
Total Trab. Casas Particulares	10,3	467,6	45,5	75,3	8,1	490.991	5.314	5.048	4	229.605
Total del Sistema	43,7	1569,9	36,1	97,0	46,4	9.674.909	462.680	422.373	449	15.188.476

Cuadro 7.12: Indicadores de accidentabilidad de AT y EP según tamaño de la nómina del empleador. Unidades productivas. Año 2015

Cantidad de trabajadores	Índice de incidencia (por mil)	Índices de gravedad		Índices de letalidad (por cien mil AT y EP)	Índices de incidencia en fallecidos (por millón)	Trabajadores cubiertos (promedio)	Total de casos AT y EP	Casos con días de baja y secuelas incapacitantes	Trabajadores fallecidos	Jornadas no trabajadas
		Índice de pérdida (por mil)	Duración media de las bajas (en días)							
1	34,9	1.479,7	42,5	198,6	73,9	189.495	7.051	6.614	14	280.387
2	34,7	1.433,3	41,3	130,6	48,3	186.200	6.890	6.467	9	266.889
3-5	41,0	1.584,8	38,7	208,0	90,6	397.421	17.310	16.290	36	629.848
6-10	49,4	1.799,5	36,5	168,0	88,1	442.466	23.208	21.844	39	796.223
11-25	55,1	1.881,5	34,3	151,7	89,3	727.768	42.859	40.066	65	1.369.303
26-40	60,1	2.000,5	33,5	118,7	76,1	433.399	27.795	26.037	33	867.007
41-50	59,8	1.984,2	33,3	102,0	65,3	214.311	13.728	12.819	14	425.240
51-100	56,2	1.876,7	33,5	93,8	56,7	705.469	42.624	39.682	40	1.323.981
101-500	57,0	1.935,5	34,1	65,6	40,8	1.592.005	99.095	90.765	65	3.081.363
501-1500	51,7	1.848,6	35,9	53,9	30,9	905.298	51.929	46.816	28	1.673.577
1501-2500	44,6	1.500,2	33,8	28,1	14,2	423.463	21.370	18.876	6	635.270
2501-5000	31,2	1.178,9	38,1	50,6	18,0	499.318	17.785	15.557	9	588.660
Más de 5000	27,4	1.087,7	39,8	109,1	34,0	2.467.305	77.021	67.504	84	2.683.764
Sin datos	-	-	42,3	34,5	-	-	8.701	7.988	3	337.358
Total Unidades Productivas	45,4	1.628,8	36,0	97,3	48,5	9.183.918	457.366	417.325	445	14.958.871
Total Trab. Casas Particulares	10,3	467,6	45,5	75,3	8,1	490.991	5.314	5.048	4	229.605
Total del Sistema	43,7	1569,9	36,1	97,0	46,4	9.674.909	462.680	422.373	449	15.188.476

Gráfico 7.1: Trabajadores cubiertos e Índice de incidencia AT y EP. Unidades productivas y total del sistema (incluye TCP). Período 2006-2015

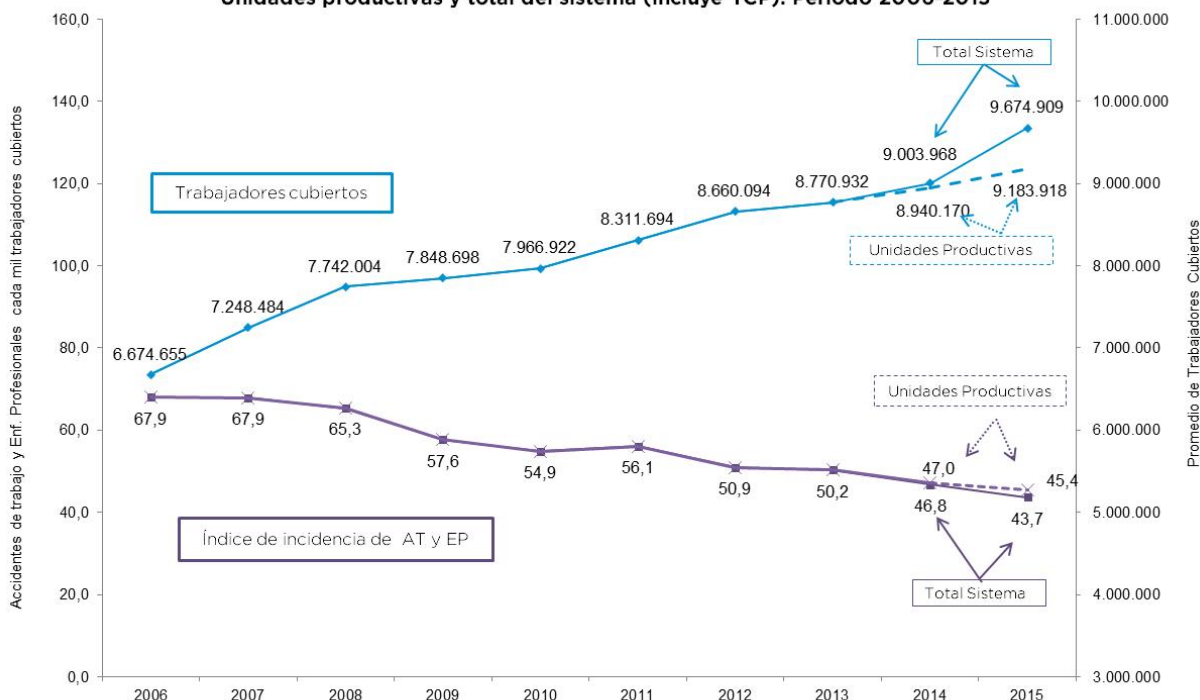

TCP: Trabajadores de casas particulares

Gráfico 7.2: Evolución de los índices de incidencia global, AT y EP e *in itinere* Unidades productivas. Período 1997- 2015



Gráfico 7.3: Índice de incidencia de AT y EP según sector económico. Unidades productivas. Año 2015



Gráfico 7.4: Índice de incidencia de AT y EP según sector económico. Unidades productivas. Trienio 2013-2015

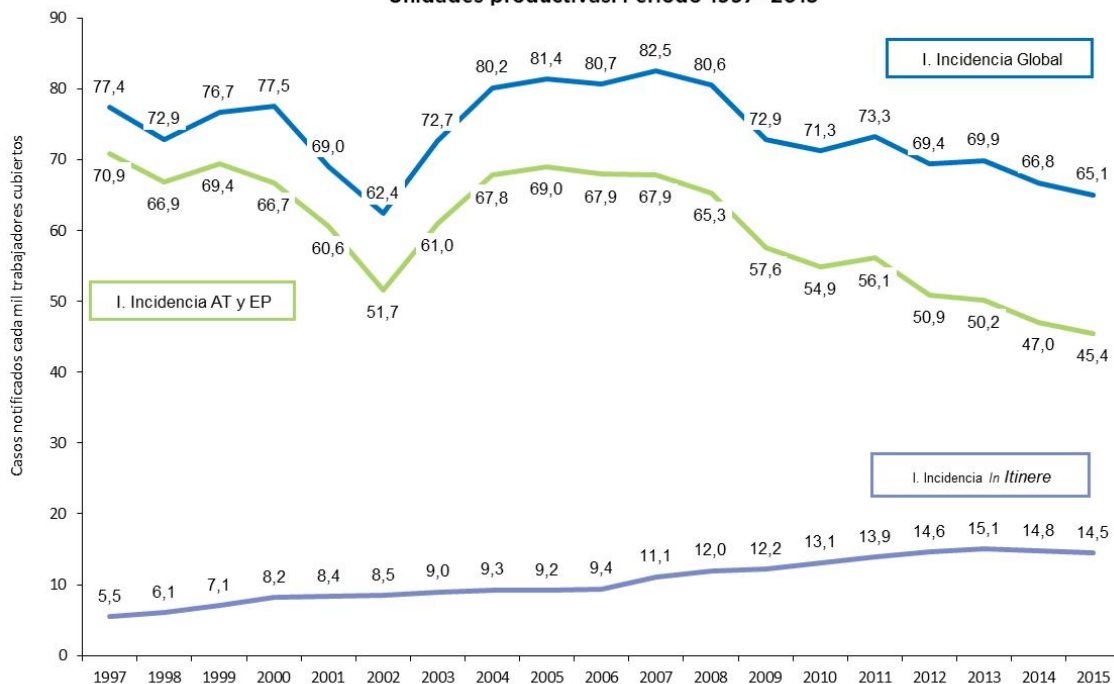

**Gráfico 7.5: Índice de incidencia de AT y EP según tamaño de la nómina del empleador
Unidades productivas. Año 2015**

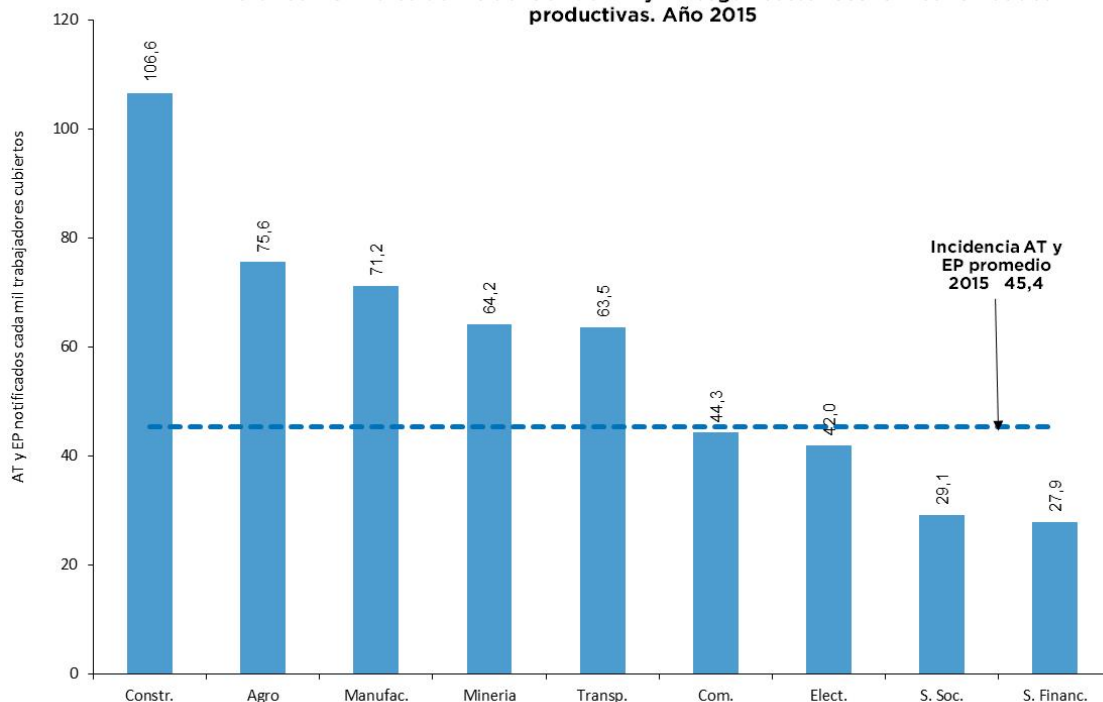
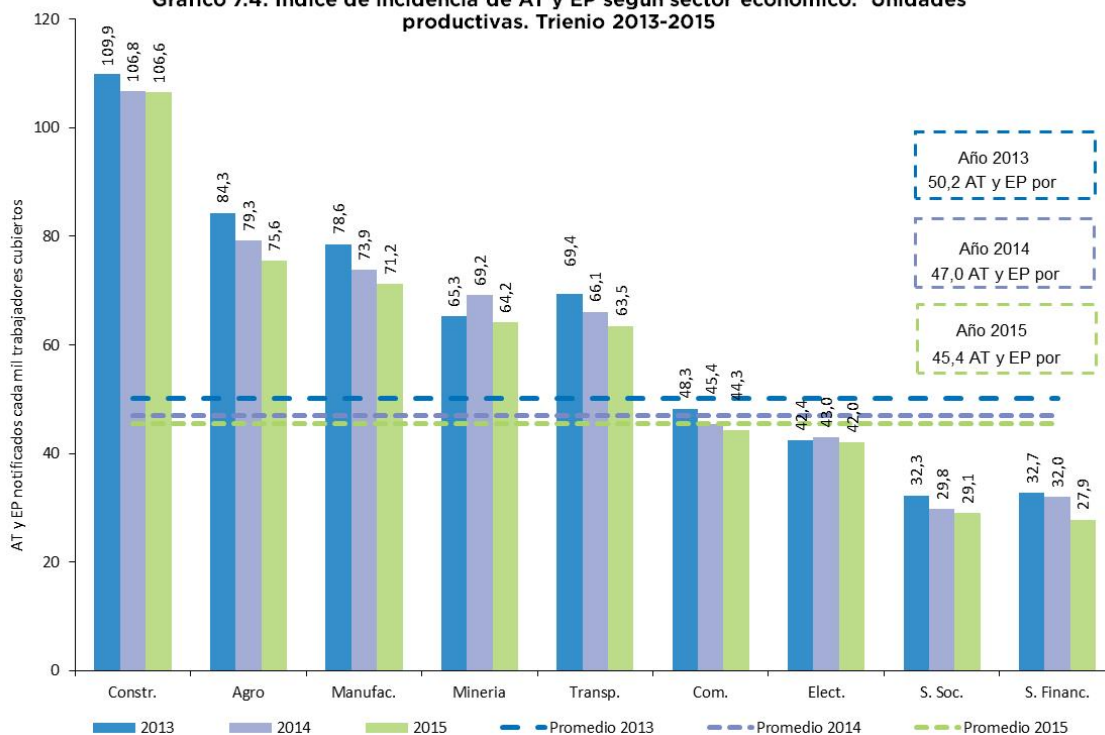
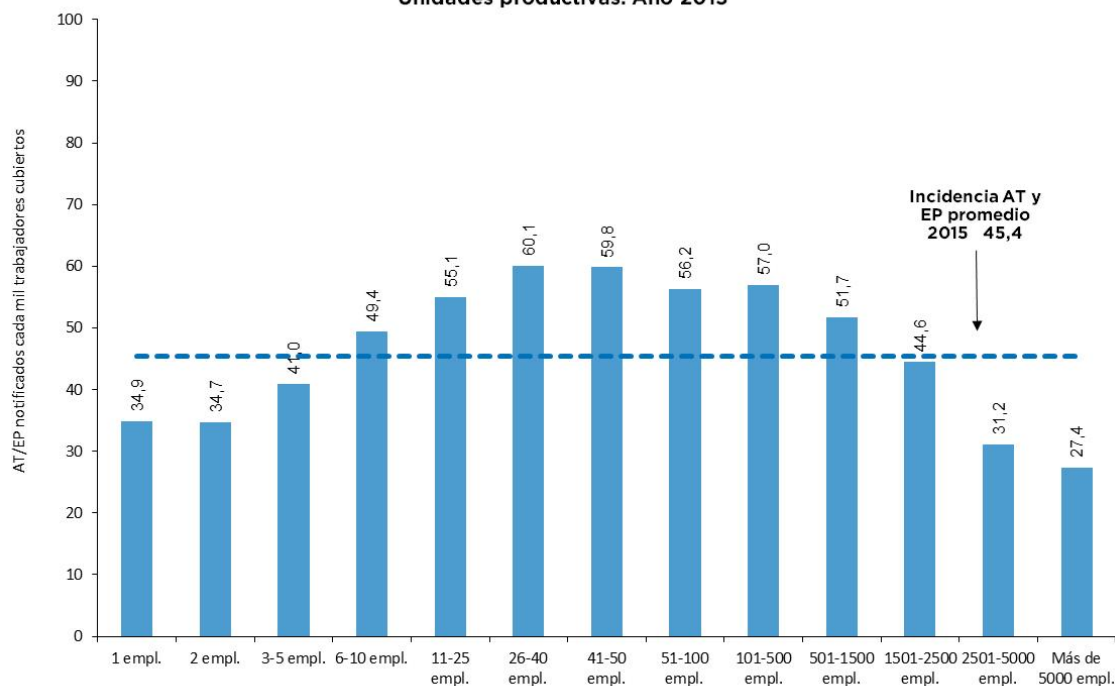

**Gráfico 7.6: Índice de incidencia de AT y EP según tamaño de la nómina del empleador.
Unidades productivas. Trienio 2013- 2015**



Gráfico 7.7: Índice de pérdida y duración media de las bajas de AT y EP según sector económico. Unidades productivas. Período 1997- 2015



Gráfico 7.8: Duración media de las bajas de AT y EP según sector económico. Unidades productivas. Trienio 2013-2015

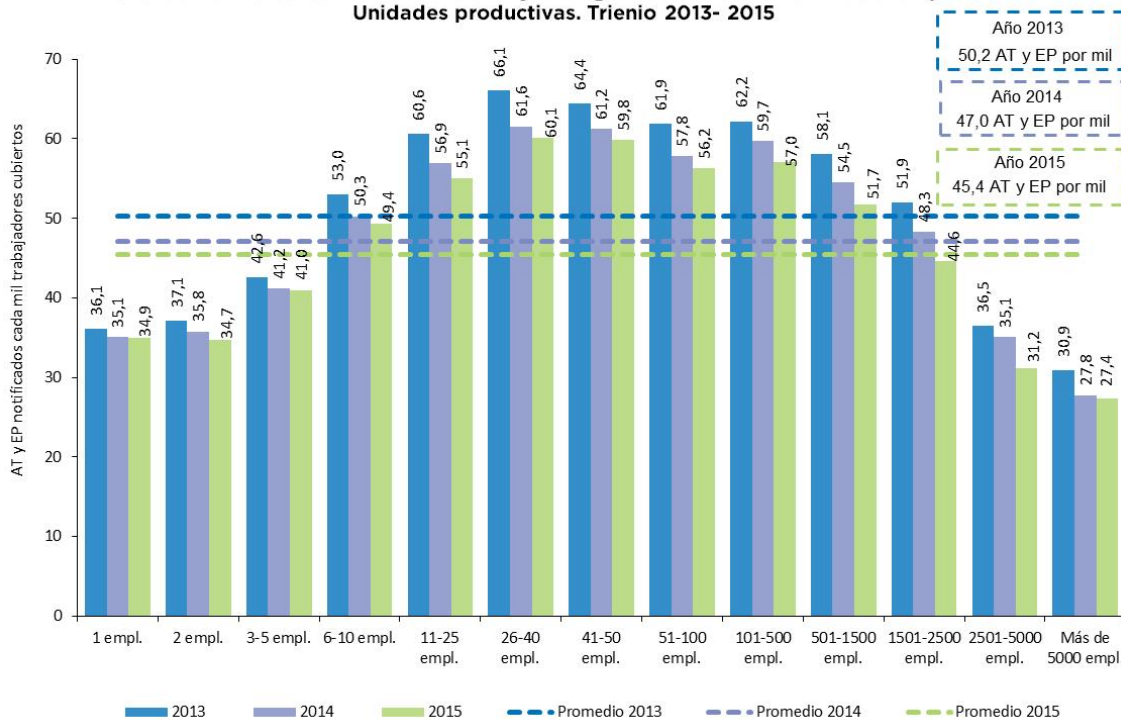

Gráfico 7.9: Índice de pérdida de AT y EP según sector económico. Unidades productivas. Trienio 2013- 2015

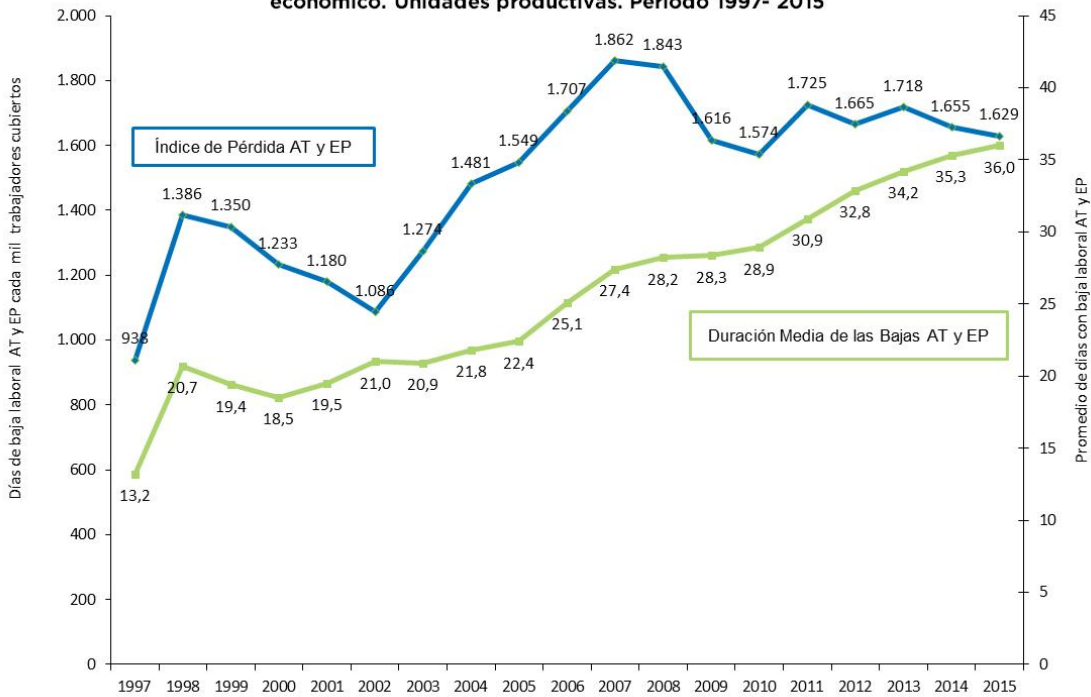

Gráfico 7.10: Duración media de las bajas de AT y EP según tamaño de la nómina del empleador. Unidades productivas. Trienio 2013- 2015



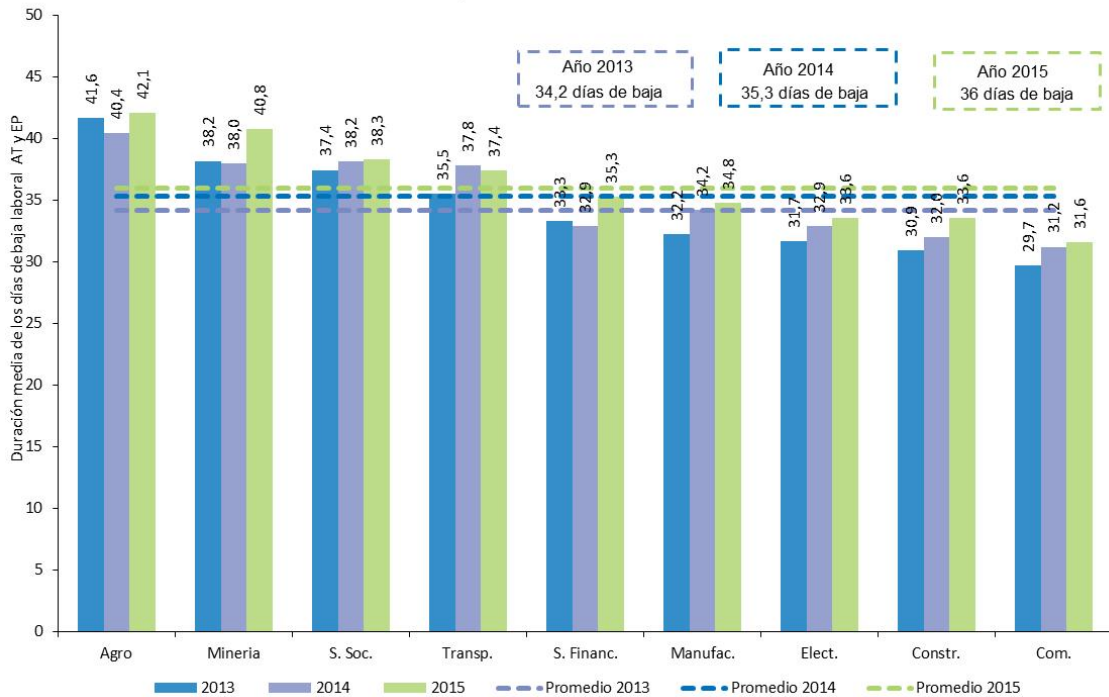

Gráfico 7.13: Índice de incidencia de fallecidos por AT y EP según sector económico Unidades productivas. Año 2015

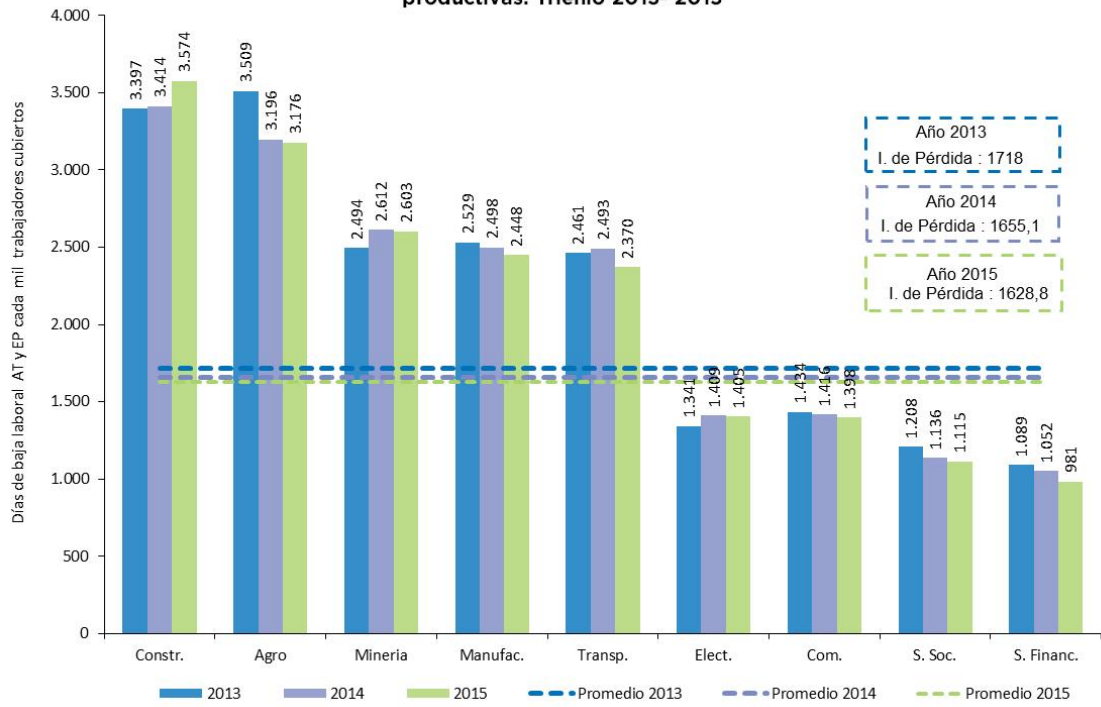
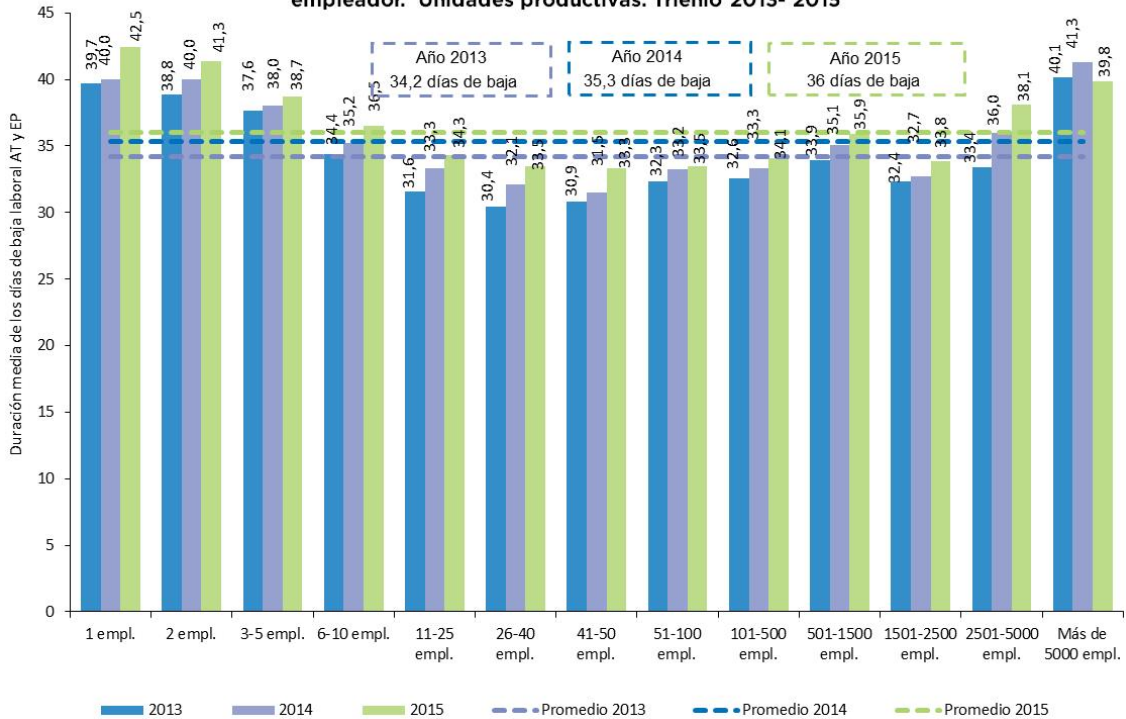

Gráfico 7.14: Índice de incidencia de fallecidos por AT y EP según sector económico Unidades productivas. Trienio 2013-2015

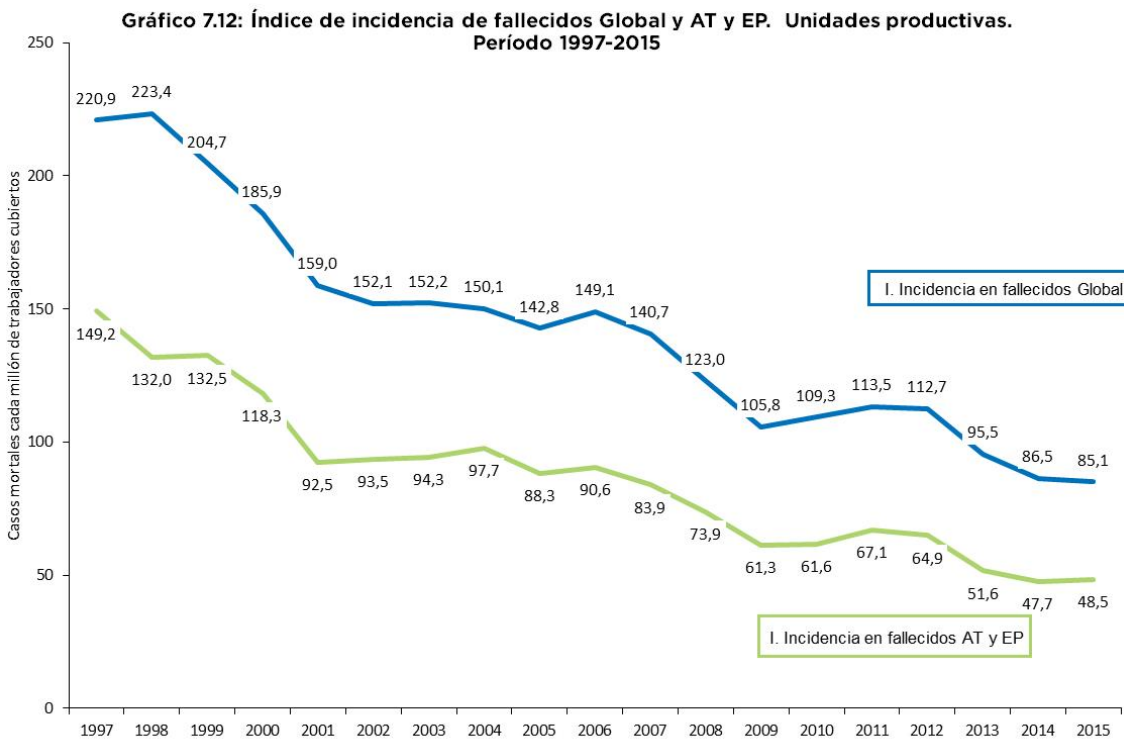
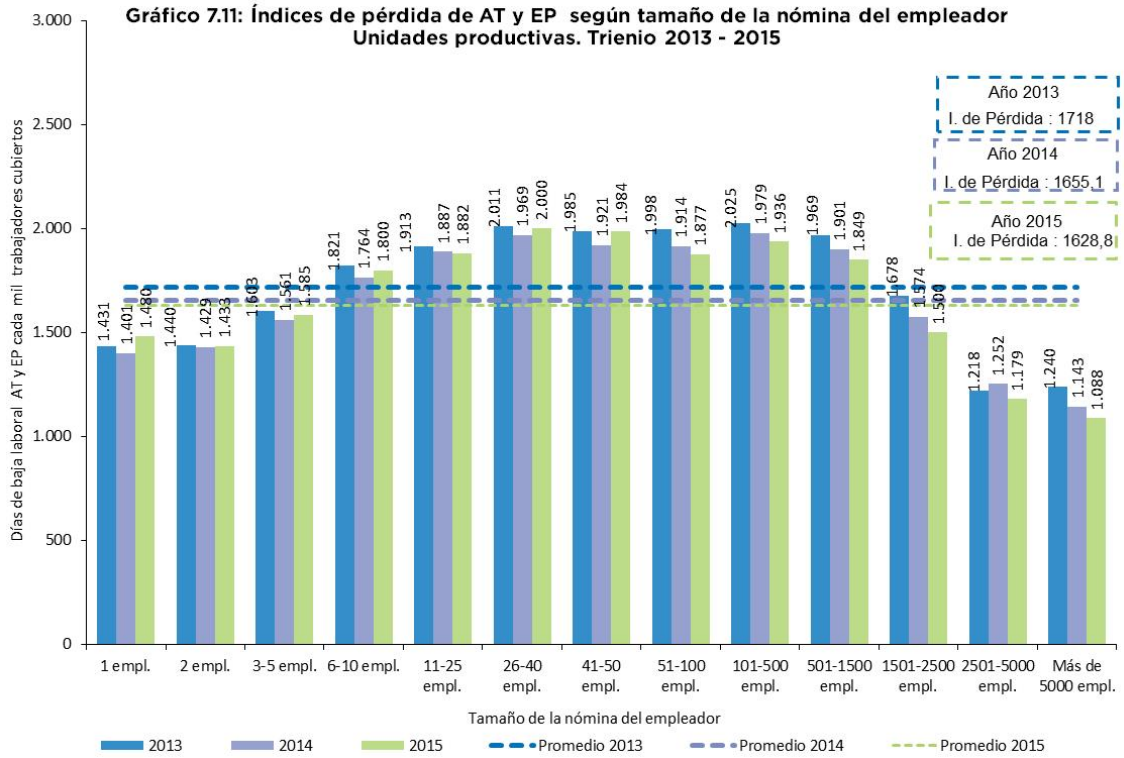

Gráfico 7.15: Índice de incidencia de fallecidos por AT y EP según tamaño de la nómina del empleador. Unidades productivas. Año 2015

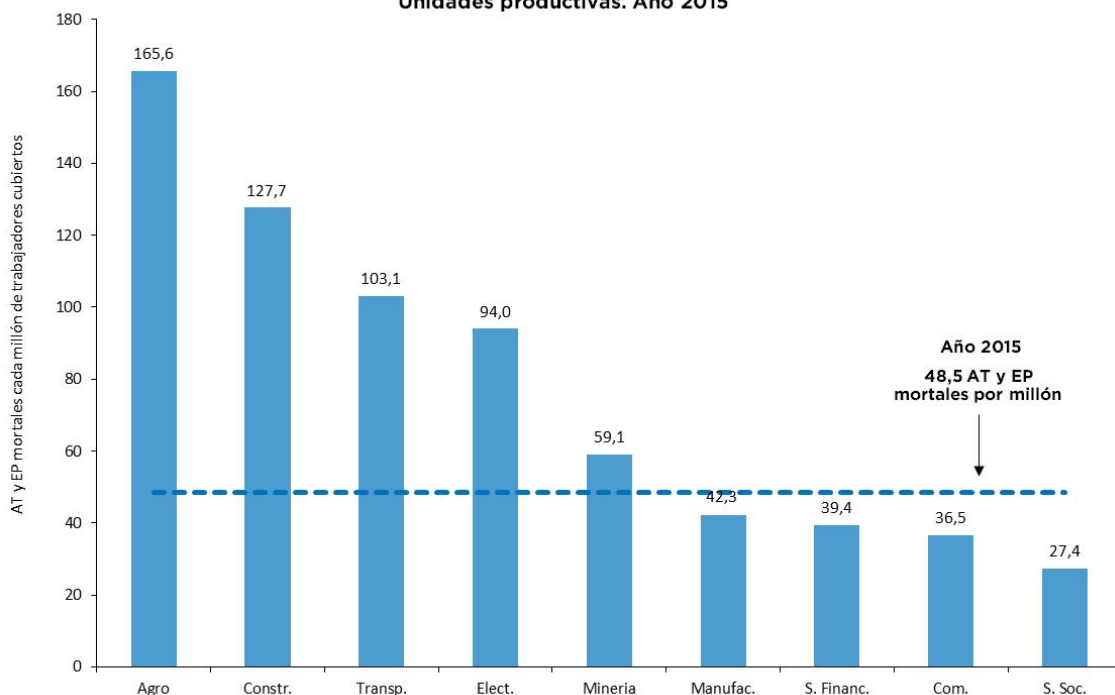

Gráfico 7.16: Índice de incidencia de fallecidos por AT y EP según tamaño de la nómina del empleador. Unidades productivas. Trienio 2013-2015

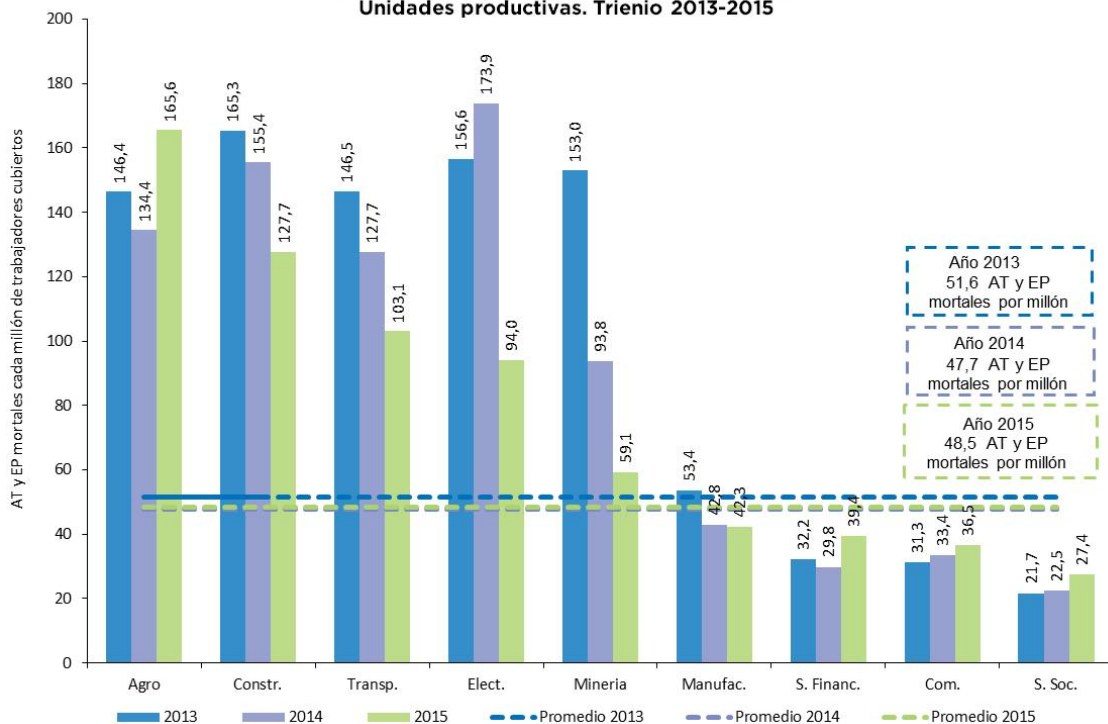

Gráfico 7.17: Índice de letalidad de AT y EP según sector económico. Unidades productivas. Año 2015

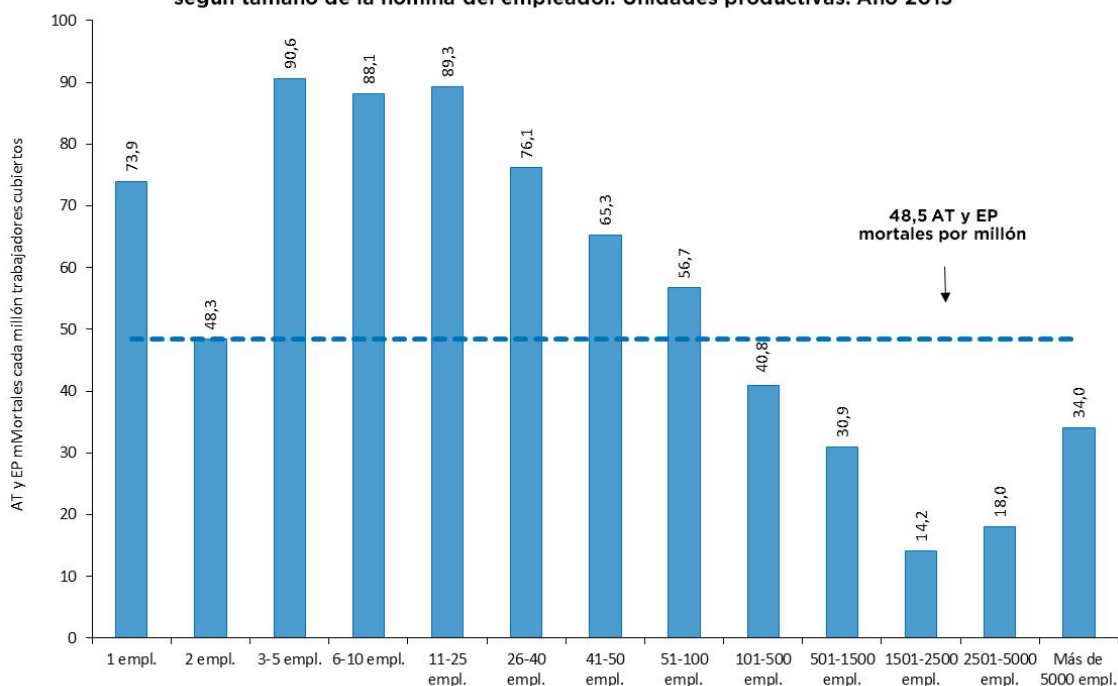

Gráfico 7.18: Índice de letalidad de AT y EP según sector económico. Unidades productivas. Trienio 2013-2015

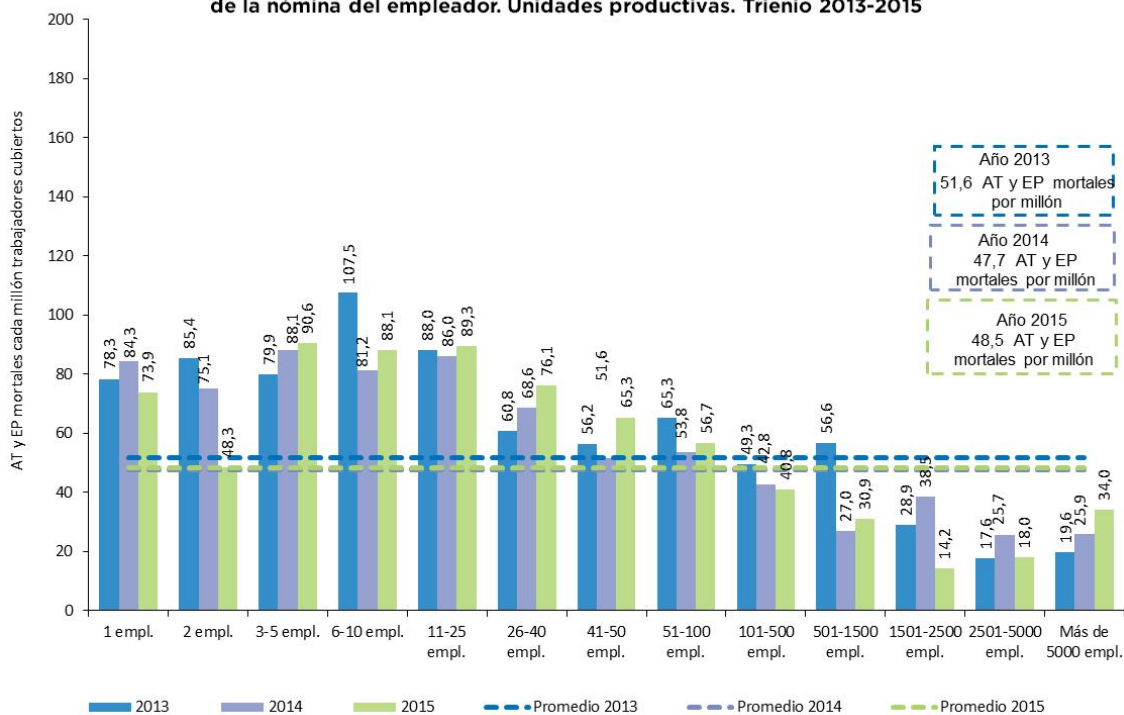

Gráfico 7.19: Índice de letalidad de AT y EP según tamaño de la nómina del empleador Unidades productivas. Año 2015

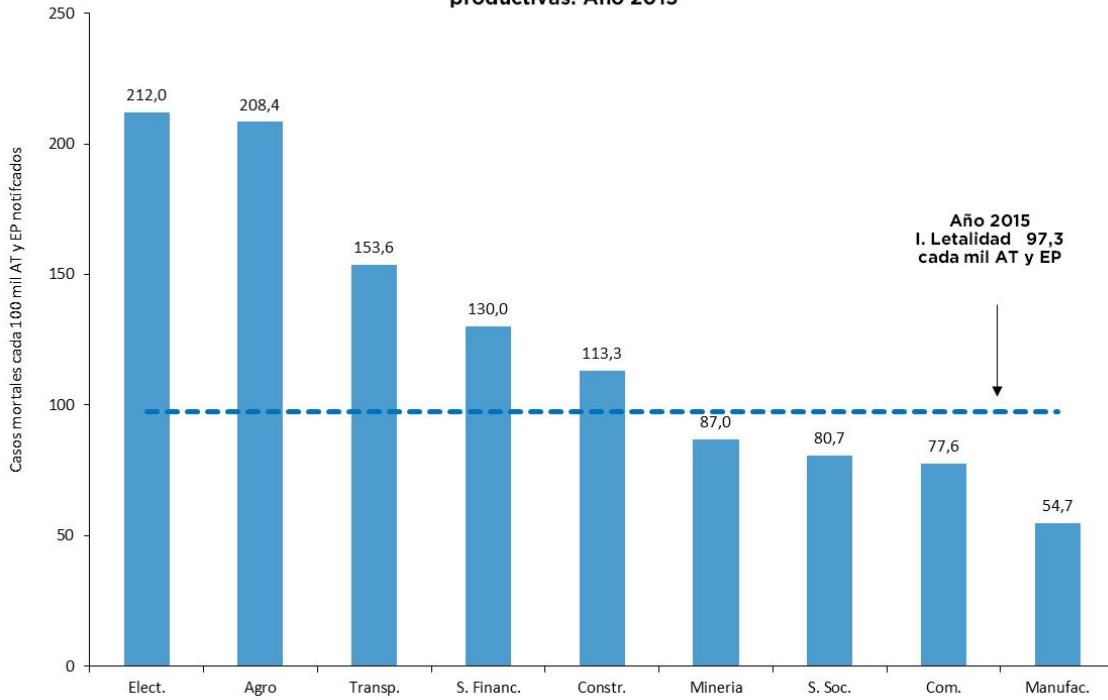

Gráfico 7.20: Índice de letalidad de AT y EP según tamaño de la nómina del empleador Unidades productivas. Trienio 2013-2015

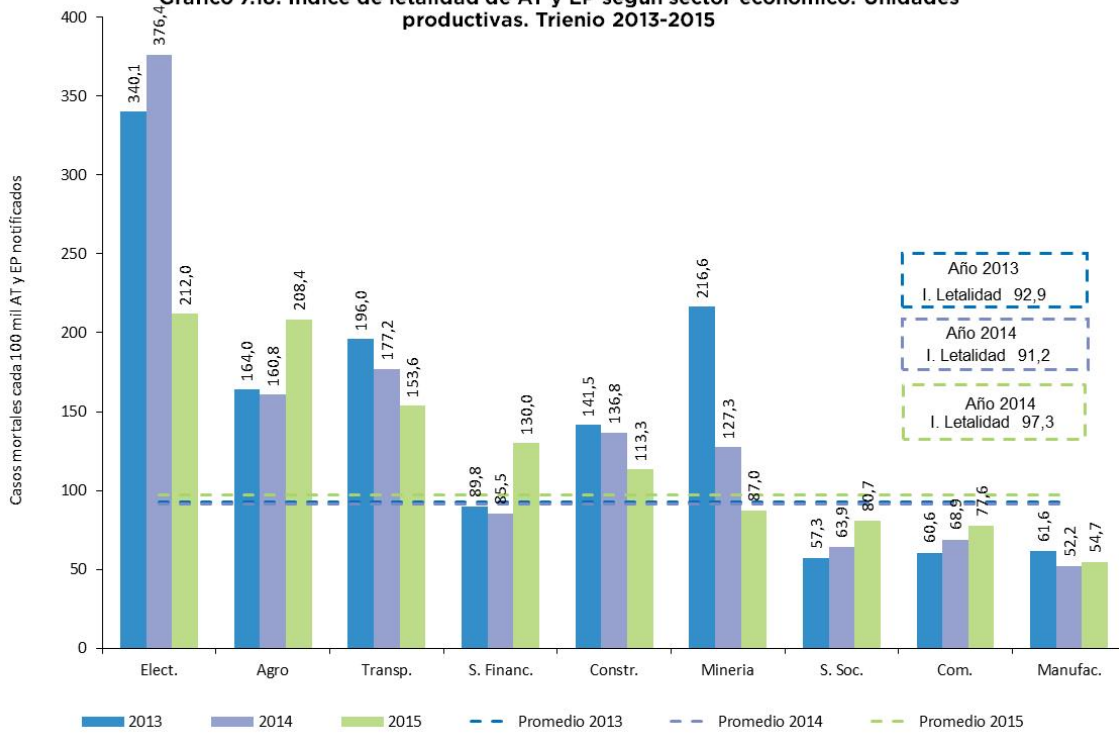

8. Trabajadores en unidades productivas: Accidentabilidad según provincia de ocurrencia y actividad económica declarada por el empleador⁷

Entre 2014 y 2015 al nivel del total país, se registró un retroceso del índice de incidencia AT y EP de 47,0 a 45,4 casos cada mil trabajadores cubiertos en unidades productivas, lo que implica una reducción de 3%.

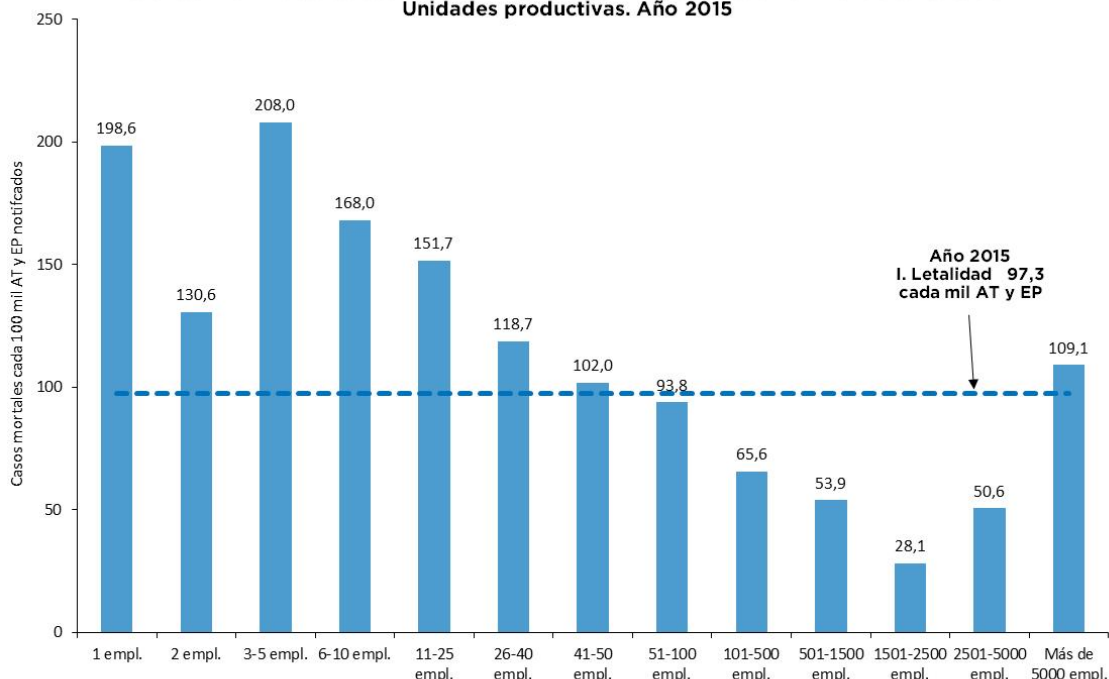
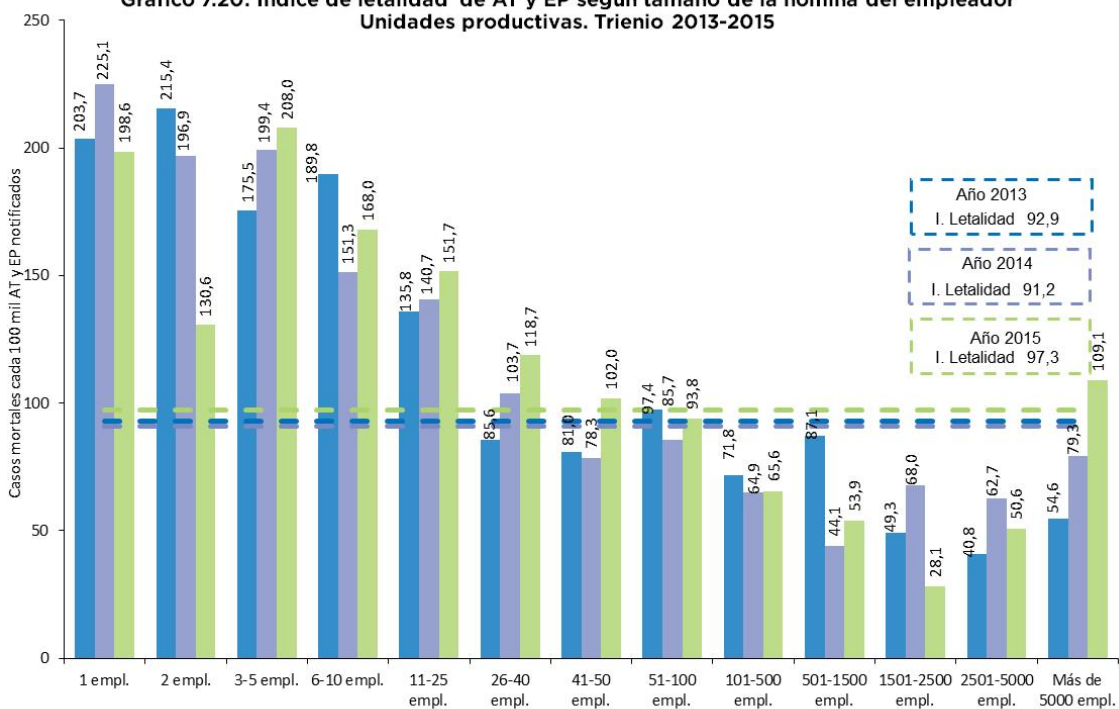
Las provincias que se destacan por registrar un índice de accidentabilidad por encima de la media nacional en 2015 son: **Córdoba** (58,4), **Santa Fe** (57,7 AT y EP cada mil trabajadores cubiertos), **Mendoza** (53,7), **Buenos Aires** (53,6), **Rio Negro** (51,6), **Misiones** (48,8), **Chubut** (47,9) **San Luis** (47,6), y **La Rioja** (46,0) (Cuadro 8.5 y Gráficos 8.1 a 8.23). Estas provincias también se hallaban por encima de la media nacional en 2014 y en todas ellas la mayor accidentabilidad se encuentra en la “Construcción”, con excepción de Chubut, donde el índice más elevado es el de “Explotación de minas y canteras”.

Córdoba ocupa el segundo lugar entre las provincias con alta accidentabilidad en “Industrias manufactureras”, con 85,6 AT y EP cada mil trabajadores cubiertos en unidades productivas (20% más que la media nacional). Esta actividad explica 16 de los 58 AT y EP por mil que registra el total de la provincia. “Servicios comunales, sociales y personales” y “Comercio, restaurantes y hoteles” aportan 11 y 10 AT y EP cada uno, de los 58 AT y EP por mil de Córdoba. Es la segunda provincia con el índice de incidencia más alto en “Construcción”: 142,7 AT y EP cada mil cubiertos (34% por encima de la media nacional). Esta actividad aporta al índice provincial 7 de los 58 accidentes o enfermedades profesionales cada mil cubiertos (Cuadros 8.5-8.7 y Gráfico 8.3).

En **Santa Fe** se destaca la accidentabilidad en “Industrias Manufactureras”, actividad que aporta 17 de los 58 AT y EP cada mil trabajadores cubiertos en unidades productivas que alcanza la provincia; “Servicios comunales, sociales y personales” que explica 13 AT y EP de los 58 AT y EP (es la provincia con el índice de incidencia más alto en este sector y supera el 50% la media nacional) y “Comercio, restaurantes y hoteles” con un aporte de 9 AT y EP por mil. Si bien “Construcción” muestra un índice de incidencia elevado, con 112 AT y EP cada mil trabajadores cubiertos (5% más

⁷ La información referida a la actividad económica que desempeña el empleador, proviene del contrato entre empleador y ART.

que la media nacional), solo aporta 7 de los 58 AT y EP cada mil cubiertos de Santa Fe. Por último, se destaca “Agricultura, caza, silvicultura y pesca” con una incidencia de 91 AT y EP cada mil trabajadores cubiertos (21% más que la media nacional) y un aporte 4 AT y EP al promedio provincial (Cuadros 8.5 - 8.7 y Gráfico 8.6).

Mendoza es la provincia con la siniestralidad más alta en “Comercio, restaurantes y hoteles”, con un índice de 57,6 cada mil cubiertos en unidades productivas (30% más que la media nacional para ese mismo sector) y aporta 7 de los 54 AT y EP cada mil cubiertos que alcanza el total de la provincia. También ocupa el primer puesto en “Finanzas, seguros, inmuebles y servicios a empresas” (50,2 AT y EP por mil, un 80% superior al promedio nacional), el segundo en “Servicios comunales, sociales y personales” (40,3 AT y EP por mil, un 39% superior al índice nacional del sector) y el tercer lugar en “Transporte, almacenamiento y comunicaciones” (68,4 AT y EP por mil, 8% por encima de la media nacional). Las actividades que mayores aportes realizan a la incidencia provincial son: “Servicios comunales, sociales y personales” (que explica 20 de los 54 AT y EP cada mil trabajadores de la provincia); “Industrias manufactureras” (8 de los 54 AT y EP) y “Comercio, restaurantes y hoteles” (7 de los 54 AT y EP).

La provincia de **Río Negro** ocupa el segundo lugar a nivel nacional en lo que respecta a la accidentabilidad en “Comercio, restaurantes y hoteles”, con un índice de 56,0 AT y EP cada mil trabajadores cubiertos en unidades productivas (26% por encima de la media nacional) y un aporte de 9 de los 52 AT y EP cada mil cubiertos en la provincia. Se destaca “Agricultura, caza, silvicultura y pesca”, sector que aporta al índice provincial 10 del total de 52 AT y EP cada mil trabajadores cubiertos, con una incidencia de 81,9 AT y EP. “Construcción”, con un índice de 123,4 AT y EP por mil, solo explica 5 de los 52 AT y EP que alcanza la provincia. Por último, “Servicios comunales, sociales y personales” explica 18 de los 52 AT y EP por mil (Cuadros 8.5 - 8.7 y Gráfico 8.22)

En **Buenos Aires** las actividades que más aportan a la accidentabilidad de la provincia son: “Servicios comunales, sociales y personales” (aporta al índice provincial 16 del total de 54 AT y EP cada mil trabajadores cubiertos en unidades productivas), “Industrias manufactureras” (explica 15 de los 54 AT y EP por mil que ocurren en la provincia) y “Comercio, restaurantes y hoteles” (7 de los 54 AT y EP por mil). Entre las actividades con mayor accidentabilidad se destacan: “Construcción (118,0 AT y EP por mil), “Agricultura, caza, silvicultura y pesca” (82,2 AT y EP por mil) e “Industrias manufactureras” (81,6 AT y EP por mil). Por último, cabe mencionar que Buenos Aires es la provincia con mayor incidencia en “Transporte, almacenamiento y comunicaciones”, con un índice de 69,6 AT y EP (Cuadros 8.5 - 8.7 y Gráfico 8.2).

En **Misiones** los sectores que más aportan al índice provincial son “Industrias manufactureras”, con una incidencia de 70,3 AT y EP cada mil trabajadores cubiertos en unidades productivas y “Construcción”, con un índice de 107,0 AT y EP. Cada una de estas actividades explica 11 de los 49 AT y EP cada mil trabajadores cubiertos que alcanza la provincia. “Comercio, restaurantes y hoteles” aporta 8 AT y EP al índice provincial. Por último, “Electricidad, gas y agua” con un índice de incidencia de 62,8 AT y EP es un 49% más elevado que el del promedio nacional del sector (Cuadros 8.5 - 8.7 y Gráfico 8.13).

En **Chubut** se destacan “Construcción” (con un índice de 96,5 AT y EP cada mil trabajadores cubiertos en unidades productivas) y “Explotación de minas y canteras” (97,1 AT y EP cada mil trabajadores cubiertos, 51% por encima de la media nacional del sector. Cada una de estas actividades aporta 7 y 6 y AT y EP a los 48 AT y EP que registra el total de la provincia. “Comercio, restaurantes y hoteles” aporta al índice provincial 6 AT y EP cada mil cubiertos, alcanzando una incidencia de 42,1 AT y EP cada mil trabajadores cubiertos. Por último, Chubut es la segunda provincia con mayor incidencia en “Finanzas, seguros, inmuebles y servicios a empresas”, con un índice de 43,8 AT y EP por mil (57% por encima de la media nacional del sector) (Cuadros 8.5 - 8.7 y Gráfico 8.20).

San Luis presenta el mayor índice de incidencia en “Construcción” respecto al resto del país, con 148,3 AT y EP cada mil trabajadores cubiertos en unidades productivas (39% más que la media nacional), aporta 13 de los 47 AT y EP cada mil trabajadores cubiertos que alcanza la provincia. “Los Servicios comunales, sociales y personales” aporta 11 de los 47 AT y EP por mil, en tanto las “Industrias manufactureras”, con una incidencia de 63,8 AT y EP cada mil trabajadores cubiertos, explica 12 de los 47 AT y EP por mil. Por último, se destaca la accidentabilidad de “Agricultura, caza, silvicultura y pesca” con un índice de 90,1 AT y EP por mil (Cuadros 8.5 - 8.7 y Gráfico 8.9).

En **La Rioja** las actividades que más aportan a la accidentabilidad son: “Industrias manufactureras” (aporta al índice provincial 17 del total de 46 AT y EP cada mil trabajadores cubiertos en unidades productivas), “Agricultura, caza, silvicultura y pesca” (explica 8 de los 46 AT y EP por mil que alcanza la provincia) y “Construcción” (aporta 7 AT y EP del total de la provincia). Entre las actividades con mayor accidentabilidad se destacan: “Construcción (96,8 AT y EP por mil), “Electricidad, gas y agua” (73,9 AT y EP por mil, un 76% superior a la media nacional del sector) e “Industrias manufactureras” (63,8 AT y EP por mil) (Cuadros 8.5-8.7 y Gráfico 8.16).

Por último, 445 trabajadores fallecieron por causas laborales en el año 2015, alcanzando un índice de 48,5 AT y EP mortales cada millón de trabajadores cubiertos en unidades productivas (2% superior al año anterior). Un total de 12 provincias presentan índices superiores al total nacional. Un caso especial representa la provincia de **Salta** en la que el índice del 2015 es 4 veces superior al del 2014, pasando

de 65,0 a 246,5 trabajadores fallecidos cada millón de trabajadores cubiertos. Este aumento de la mortalidad se debe al accidente de tránsito ocurrido el 14 de diciembre en Rosario de la Frontera, en el cual fallecieron 43 gendarmes. Entre las provincias que se destacan por alcanzar una incidencia que supera la del total país son: **Misiones** (16 trabajadores fallecidos por AT y EP), **Santa Fe** (49), **Santa Cruz** (6), **Jujuy** (5) y **Chaco** (7). Si se considera el número de casos mortales que más aportan al índice nacional, se destacan **Buenos Aires** (116 trabajadores fallecidos por AT y EP), **Salta** (56), **Santa Fe** (49), **C.A.B.A.** (47) y **Córdoba** (39) (Cuadro 8.9).

Cuadro 8.1: Promedio anual de trabajadores cubiertos según provincia y sector económico (1 dígito del CIU). Unidades productivas. Año 2015

Provincia	Agricultura	Minería	Manufacturas	Electricidad	Construcción	Comercio	Transporte	Servicios financieros	Servicios sociales	Sin clasificar	Total
Ciudad de Buenos Aires	9.226	8.037	207.402	16.254	86.609	314.332	178.240	406.834	869.720	121	2.096.775
Buenos Aires	78.441	5.651	529.649	21.491	130.133	431.159	208.002	241.539	1.277.459	83	2.923.606
24 Partidos del GBA**	5.844	1.237	347.879	4.355	69.691	238.596	127.214	125.996	414.271	38	1.335.121
Resto de la pcia. de Bs. As.	72.594	4.414	179.075	17.136	60.438	192.561	80.785	115.422	829.919	45	1.552.388
Sin dato dentro de la pcia. de Bs. As.***	3	0	2.695	0	5	2	3	121	33.268	0	36.097
Córdoba	28.177	1.639	105.488	7.628	29.998	123.140	51.758	57.268	169.218	11	574.324
Entre Ríos	21.150	505	26.487	1.947	10.954	30.585	9.857	9.853	197.237	0	308.575
La Pampa	4.354	428	5.039	1.727	3.192	9.696	2.865	3.321	42.304	0	72.927
Santa Fe	24.898	541	131.993	6.965	36.176	110.868	47.613	54.154	169.543	2	582.754
Mendoza	28.446	3.830	49.222	2.952	19.044	52.845	25.299	28.556	203.085	3	413.280
San Juan	7.825	1.381	15.192	768	11.961	15.842	6.410	8.981	77.311	0	145.671
San Luis	2.874	273	19.600	744	8.676	10.958	3.728	6.235	49.168	0	102.256
Corrientes	12.975	180	10.748	3.192	6.773	20.188	6.147	6.599	112.670	1	179.473
Chaco	6.542	93	7.289	3.438	9.384	20.171	8.137	9.182	30.236	1	94.473
Formosa	1.934	494	1.801	322	6.882	7.301	2.047	2.652	8.682	0	32.115
Misiones	10.158	317	20.302	3.553	13.743	24.114	10.275	7.357	39.895	2	129.716
Catamarca	2.926	2.312	6.542	613	2.909	6.928	1.822	3.779	17.731	0	45.561
Jujuy	9.438	1.901	12.790	1.205	4.533	10.018	5.139	4.381	18.665	3	68.072
La Rioja	4.971	64	9.720	569	2.810	6.604	1.546	1.981	8.746	0	37.011
Salta	25.138	1.295	13.416	1.885	11.143	23.707	10.223	10.713	129.632	3	227.153
Santiago del Estero	3.367	263	5.531	812	7.789	12.965	3.797	3.790	87.132	0	125.446
Tucumán	25.763	234	25.353	1.722	11.836	35.860	15.086	19.370	150.101	0	285.325
Chubut	7.227	9.267	10.856	2.513	11.839	22.498	10.437	12.384	68.943	0	155.963
Neuquén	5.983	11.579	8.174	2.503	15.913	26.879	10.216	20.700	141.395	2	243.342
Río Negro	22.088	2.082	12.189	1.804	8.402	30.866	10.470	8.036	93.505	0	189.442
Santa Cruz	5.359	14.577	3.486	151	8.768	12.928	7.454	7.699	19.405	4	79.830
Tierra del Fuego	1.040	703	13.938	358	2.874	8.456	3.631	3.407	36.083	6	70.496
Total	350.327	67.646	1.252.220	85.114	462.161	1.369.033	640.212	938.873	4.018.088	243	9.183.918

* Los trabajadores cubiertos en las actividades de "Agricultura, caza, silvicultura y pesca" y "Explotación de minas y canteras" en la Ciudad de Buenos Aires, desempeñan principalmente en oficinas administrativas y comerciales ubicadas en la jurisdicción referida, independientemente de que la empresa realice sus actividades productivas o de explotación en otras provincias. Por lo tanto, las tareas que realizan y los riesgos laborales a los que se encuentran expuestos no son representativos de la actividad agrícola y minera propiamente dicha.

** Incluye los partidos de Avellaneda, Berazategui, Esteban Echeverría, Ezeiza, Florencio Varela, General San Martín, Hurlingham, Ituzaingó, José C. Paz, La Matanza, Lanús, Lomas de Zamora, Malvinas Argentinas, Merlo, Moreno, Morón, Quilmes, San Fernando, San Isidro, San Miguel, Tigre, Tres de Febrero y Vicente López.

*** Incluye trabajadores cubiertos por el Sistema de Riesgos del Trabajo, que no se encuentran integrados al Sistema Único de Seguridad Social y para los que no se cuenta con información acerca de su ubicación dentro de la Provincia de Buenos Aires.

**** El total de trabajadores cubiertos del país incluye 460 trabajadores de los cuales no hay información de provincia ni de actividad económica.

Cuadro 8.2: Casos notificados con días de baja laboral según provincia y sector económico (1 dígito del CIU). Unidades productivas. Año 2015

Provincia	Agricultura	Minería	Manufacturas	Electricidad	Construcción	Comercio	Transporte	Servicios financieros	Servicios sociales	Sin clasificar	Sin dato	Total
Ciudad de Buenos Aires	2.067	540	13.273	694	9.766	15.097	15.989	14.037	31.830	4	2	103.299
Buenos Aires	7.398	513	60.475	1.367	19.811	32.911	21.674	16.240	77.342	3	5	237.739
<i>24 Partidos del GBA**</i>	622	164	40.025	543	10.938	19.538	14.179	10.605	39.947	0	2	136.563
<i>Resto de la pcia. de Bs. As.</i>	6.776	349	20.450	824	8.873	13.373	7.495	5.635	37.395	3	3	101.176
Córdoba	2.724	150	11.365	392	5.089	8.539	4.023	3.414	8.739	0	0	44.435
Entre Ríos	1.663	47	2.572	134	1.673	1.612	701	287	5.164	0	0	13.853
La Pampa	378	28	573	73	454	470	134	88	1.138	0	0	3.336
Santa Fe	2.518	38	13.188	244	5.170	7.232	3.556	2.736	10.380	0	0	45.062
Mendoza	2.055	332	4.383	132	3.016	4.514	2.275	2.207	13.408	0	0	32.322
San Juan	611	77	1.351	52	1.708	1.286	464	433	3.295	0	0	9.277
San Luis	295	13	1.691	63	1.757	757	284	279	2.028	0	0	7.167
Corrientes	1.315	29	626	128	746	1.109	359	170	2.006	0	0	6.488
Chaco	573	8	647	247	1.159	1.262	414	318	952	0	0	5.580
Formosa	234	43	98	21	538	447	103	106	182	0	0	1.772
Misiones	883	28	1.750	277	1.909	1.485	547	312	1.013	0	0	8.204
Catamarca	221	63	541	59	211	349	92	118	432	0	0	2.086
Jujuy	853	56	873	64	456	518	320	146	427	1	0	3.714
La Rioja	380	1	1.038	66	394	431	83	102	243	0	0	2.738
Salta	1.095	43	1.175	140	1.243	1.690	929	561	6.142	0	0	13.018
Santiago del Estero	206	30	469	39	699	565	218	106	938	0	0	3.270
Tucumán	1.521	16	1.746	86	1.319	2.407	1.156	711	6.191	0	0	15.153
Chubut	658	1.017	704	170	1.291	1.200	627	651	2.722	0	0	9.040
Neuquén	481	833	737	116	1.354	1.781	819	936	4.434	0	0	11.491
Rio Negro	2.232	144	1.052	114	1.222	2.203	593	392	4.249	0	0	12.201
Santa Cruz	343	895	172	4	699	550	376	239	264	0	1	3.543
Tierra del Fuego	83	19	844	18	205	427	164	111	947	1	1	2.820
Total	30.787	4.963	121.343	4.700	61.889	88.842	55.900	44.700	184.466	9	9	597.608

* Los casos con días de baja laboral notificados en las actividades de "Agricultura, caza, silvicultura y pesca" y "Explotación de minas y canteras" en la Ciudad de Buenos Aires, refieren a trabajadores cubiertos que se desempeñan principalmente en oficinas administrativas y comerciales ubicadas en la jurisdicción referida. Por lo tanto, las tareas que realizan y los riesgos laborales a los que se encuentran expuestos no son representativos de la actividad agrícola y minera propiamente dicha.

** Incluye los partidos de Avellaneda, Berazategui, Esteban Echeverría, Ezeiza, Florencio Varela, General San Martín, Hurlingham, Ituzaingó, José C. Paz, La Matanza, Lanús, Lomas de Zamora, Malvinas Argentinas, Merlo, Moreno, Morón, Quilmes, San Fernando, San Isidro, San Miguel, Tigre, Tres de Febrero y Vicente López.

Cuadro 8.3: AT y EP con días de baja laboral según provincias y sector económico (1 dígito del CIU). Unidades productivas. Año 2015

Provincia	Agricultura	Minería	Manufacturas	Electricidad	Construcción	Comercio	Transporte	Servicios financieros	Servicios sociales	Sin clasificar	Sin dato	Total
Ciudad de Buenos Aires	1.730	479	9.569	472	7.992	10.545	12.402	8.759	20.578	2	1	72.529
Buenos Aires	6.450	410	43.221	974	15.387	21.893	14.543	8.376	45.403	2	5	156.664
<i>24 Partidos del GBA**</i>	<i>494</i>	<i>134</i>	<i>27.857</i>	<i>322</i>	<i>8.280</i>	<i>12.367</i>	<i>8.903</i>	<i>4.923</i>	<i>20.883</i>	<i>0</i>	<i>2</i>	<i>84.165</i>
<i>Resto de la pcia. de Bs. As.</i>	<i>5.956</i>	<i>276</i>	<i>15.364</i>	<i>652</i>	<i>7.107</i>	<i>9.526</i>	<i>5.640</i>	<i>3.453</i>	<i>24.520</i>	<i>2</i>	<i>3</i>	<i>72.499</i>
Córdoba	2.453	127	9.025	346	4.281	6.113	2.942	2.125	6.137	0	0	33.549
Entre Ríos	1.499	38	2.035	118	1.457	1.219	573	193	3.802	0	0	10.934
La Pampa	353	24	465	62	366	359	119	70	828	0	0	2.646
Santa Fe	2.268	32	10.120	191	4.063	5.099	2.823	1.632	7.411	0	0	33.639
Mendoza	1.682	287	3.252	101	2.488	3.044	1.731	1.434	8.191	0	0	22.210
San Juan	452	69	918	43	1.234	814	324	218	2.025	0	0	6.097
San Luis	259	11	1.250	48	1.287	464	197	176	1.175	0	0	4.867
Corrientes	1.165	27	485	107	602	677	270	97	1.202	0	0	4.632
Chaco	502	7	482	177	893	722	212	139	579	0	0	3.713
Formosa	213	34	71	10	396	254	62	52	92	0	0	1.184
Misiones	779	22	1.427	223	1.471	1.060	424	199	726	0	0	6.331
Catamarca	172	48	293	41	148	193	53	59	275	0	0	1.282
Jujuy	784	45	651	52	383	341	257	96	294	0	0	2.903
La Rioja	295	1	646	42	272	224	46	41	134	0	0	1.701
Salta	931	33	879	119	964	1.150	615	330	4.050	0	0	9.071
Santiago del Estero	166	26	331	29	472	326	147	52	485	0	0	2.034
Tucumán	1.183	13	1.184	58	969	1.410	788	344	4.034	0	0	9.983
Chubut	544	900	610	154	1.143	947	537	542	2.094	0	0	7.471
Neuquén	409	750	620	89	1.171	1.273	668	666	3.278	0	0	8.924
Río Negro	1.809	131	868	103	1.037	1.727	477	285	3.336	0	0	9.773
Santa Cruz	297	810	153	2	608	460	334	208	212	0	1	3.085
Tierra del Fuego	75	17	623	16	182	332	127	66	663	1	1	2.103
Total	26.470	4.341	89.178	3.577	49.266	60.646	40.671	26.159	117.004	5	8	417.325

* Los AT y EP con días de baja laboral notificados en las actividades de "Agricultura, caza, silvicultura y pesca" y "Explotación de minas y canteras" en la Ciudad de Buenos Aires, refieren a trabajadores cubiertos que se desempeñan principalmente en oficinas administrativas y comerciales ubicadas en la jurisdicción referida. Por lo tanto, las tareas que realizan y los riesgos laborales a los que se encuentran expuestos no son representativos de la actividad agrícola y minera propiamente dicha.

** Incluye los partidos de Avellaneda, Berazategui, Esteban Echeverría, Ezeiza, Florencio Varela, General San Martín, Hurlingham, Ituzaingó, José C. Paz, La Matanza, Lanús, Lomas de Zamora, Malvinas Argentinas, Merlo, Moreno, Morón, Quilmes, San Fernando, San Isidro, San Miguel, Tigre, Tres de Febrero y Vicente López.

Cuadro 8.4: Índice de Incidencia global según provincia y sector económico (1 dígito del CIU). Unidades productivas. Año 2015

Provincia	Agricultura	Minería	Manufacturas	Electricidad	Construcción	Comercio	Transporte	Servicios financieros	Servicios sociales	Sin clasificar	Total
Ciudad de Buenos Aires	224,1	67,2	64,0	42,7	112,8	48,0	89,7	34,5	36,6	33,1	49,3
Buenos Aires	94,3	90,8	114,2	63,6	152,2	76,3	104,2	67,2	60,5	36,2	81,3
24 Partidos del GBA**	106,4	132,6	115,1	124,7	157,0	81,9	111,5	84,2	96,4	0,0	102,3
Resto de la pcia. de Bs. As.	93,3	79,1	114,2	48,1	146,8	69,4	92,8	48,8	45,1	66,1	65,2
Córdoba	96,7	91,5	107,7	51,4	169,6	69,3	77,7	59,6	51,6	0,0	77,4
Entre Ríos	78,6	93,1	97,1	68,8	152,7	52,7	71,1	29,1	26,2	0,0	44,9
La Pampa	86,8	65,4	113,7	42,3	142,2	48,5	46,8	26,5	26,9	-	45,7
Santa Fe	101,1	70,3	99,9	35,0	142,9	65,2	74,7	50,5	61,2	0,0	77,3
Mendoza	72,2	86,7	89,0	44,7	158,4	85,4	89,9	77,3	66,0	0,0	78,2
San Juan	78,1	55,8	88,9	67,7	142,8	81,2	72,4	48,2	42,6	0,0	63,7
San Luis	102,6	47,7	86,3	84,7	202,5	69,1	76,2	44,7	41,2	-	70,1
Corrientes	101,3	161,5	58,2	40,1	110,1	54,9	58,4	25,8	17,8	0,0	36,2
Chaco	87,6	85,7	88,8	71,9	123,5	62,6	50,9	34,6	31,5	0,0	59,1
Formosa	121,0	87,1	54,4	65,2	78,2	61,2	50,3	40,0	21,0	-	55,2
Misiones	86,9	88,3	86,2	78,0	138,9	61,6	53,2	42,4	25,4	0,0	63,2
Catamarca	75,5	27,2	82,7	96,2	72,5	50,4	50,5	31,2	24,4	-	45,8
Jujuy	90,4	29,5	68,3	53,1	100,6	51,7	62,3	33,3	22,9	300,0	54,6
La Rioja	76,4	15,5	106,8	116,1	140,2	65,3	53,7	51,5	27,8	-	74,0
Salta	43,6	33,2	87,6	74,3	111,6	71,3	90,9	52,4	47,4	0,0	57,3
Santiago del Estero	61,2	114,0	84,8	48,0	89,7	43,6	57,4	28,0	10,8	-	26,1
Tucumán	59,0	68,3	68,9	49,9	111,4	67,1	76,6	36,7	41,2	-	53,1
Chubut	91,0	109,7	64,8	67,7	109,0	53,3	60,1	52,6	39,5	-	58,0
Neuquén	80,4	71,9	90,2	46,4	85,1	66,3	80,2	45,2	31,4	0,0	47,2
Rio Negro	101,1	69,2	86,3	63,2	145,4	71,4	56,6	48,8	45,4	-	64,4
Santa Cruz	64,0	61,4	49,3	26,5	79,7	42,5	50,4	31,0	13,6	0,0	44,4
Tierra del Fuego	79,8	27,0	60,6	50,3	71,3	50,5	45,2	32,6	26,2	157,9	40,0
Total	87,9	73,4	96,9	55,2	133,9	64,9	87,3	47,6	45,9	37,1	65,1

* Dado que los trabajadores cubiertos en las actividades de "Agricultura, caza, silvicultura y pesca" y "Explotación de minas y canteras" en la Ciudad de Buenos Aires, se desempeñan principalmente en oficinas administrativas y comerciales ubicadas en la jurisdicción referida, las tareas que realizan y los riesgos laborales a los que se encuentran expuestos no son representativos de la actividad agrícola y minera propiamente dicha.

** Incluye los partidos de Avellaneda, Berazategui, Esteban Echeverría, Ezeiza, Florencio Varela, General San Martín, Hurlingham, Ituzaingó, José C. Paz, La Matanza, Lanús, Lomas de Zamora, Malvinas Argentinas, Merlo, Moreno, Morón, Quilmes, San Fernando, San Isidro, San Miguel, Tigre, Tres de Febrero y Vicente López.

Cuadro 8.5: Índice de incidencia AT y EP según provincia y sector económico (1 dígito del CIU). Unidades productivas. Año 2015

Provincia	Agricultura	Minería	Manufacturas	Electricidad	Construcción	Comercio	Transporte	Servicios financieros	Servicios sociales	Sin clasificar	Total
Ciudad de Buenos Aires	187,5	59,6	46,1	29,0	92,3	33,5	69,6	21,5	23,7	16,6	34,6
Buenos Aires	82,2	72,6	81,6	45,3	118,2	50,8	69,9	34,7	35,5	24,1	53,6
24 Partidos del GBA**	84,5	108,3	80,1	73,9	118,8	51,8	70,0	39,1	50,4	0,0	63,0
Resto de la pcia. de Bs. As.	82,0	62,5	85,8	38,0	117,6	49,5	69,8	29,9	29,5	44,0	46,7
Córdoba	87,1	77,5	85,6	45,4	142,7	49,6	56,8	37,1	36,3	0,0	58,4
Entre Ríos	70,9	75,2	76,8	60,6	133,0	39,9	58,1	19,6	19,3	0,0	35,4
La Pampa	81,1	56,0	92,3	35,9	114,7	37,0	41,5	21,1	19,6	-	36,3
Santa Fe	91,1	59,2	76,7	27,4	112,3	46,0	59,3	30,1	43,7	0,0	57,7
Mendoza	59,1	74,9	66,1	34,2	130,6	57,6	68,4	50,2	40,3	0,0	53,7
San Juan	57,8	50,0	60,4	56,0	103,2	51,4	50,5	24,3	26,2	0,0	41,9
San Luis	90,1	40,3	63,8	64,5	148,3	42,3	52,8	28,2	23,9	-	47,6
Corrientes	89,8	150,3	45,1	33,5	88,9	33,5	43,9	14,7	10,7	0,0	25,8
Chaco	76,7	75,0	66,1	51,5	95,2	35,8	26,1	15,1	19,1	0,0	39,3
Formosa	110,1	68,8	39,4	31,0	57,5	34,8	30,3	19,6	10,6	-	36,9
Misiones	76,7	69,4	70,3	62,8	107,0	44,0	41,3	27,0	18,2	0,0	48,8
Catamarca	58,8	20,8	44,8	66,9	50,9	27,9	29,1	15,6	15,5	-	28,1
Jujuy	83,1	23,7	50,9	43,2	84,5	34,0	50,0	21,9	15,8	0,0	42,6
La Rioja	59,3	15,5	66,5	73,9	96,8	33,9	29,8	20,7	15,3	-	46,0
Salta	37,0	25,5	65,5	63,1	86,5	48,5	60,2	30,8	31,2	0,0	39,9
Santiago del Estero	49,3	98,8	59,8	35,7	60,6	25,1	38,7	13,7	5,6	-	16,2
Tucumán	45,9	55,5	46,7	33,7	81,9	39,3	52,2	17,8	26,9	-	35,0
Chubut	75,3	97,1	56,2	61,3	96,5	42,1	51,5	43,8	30,4	-	47,9
Neuquén	68,4	64,8	75,9	35,6	73,6	47,4	65,4	32,2	23,2	0,0	36,7
Rio Negro	81,9	62,9	71,2	57,1	123,4	56,0	45,6	35,5	35,7	-	51,6
Santa Cruz	55,4	55,6	43,9	13,3	69,3	35,6	44,8	27,0	10,9	0,0	38,6
Tierra del Fuego	72,2	24,2	44,7	44,7	63,3	39,3	35,0	19,4	18,4	157,9	29,8
Total	75,6	64,2	71,2	42,0	106,6	44,3	63,5	27,9	29,1	20,6	45,4

* Dado que los trabajadores cubiertos en las actividades de "Agricultura, caza, silvicultura y pesca" y "Explotación de minas y canteras" en la Ciudad de Buenos Aires, se desempeñan principalmente en oficinas administrativas y comerciales ubicadas en la jurisdicción referida, las tareas que realizan y los riesgos laborales a los que se encuentran expuestos no son representativos de la actividad agrícola y minera propiamente dicha.

** Incluye los partidos de Avellaneda, Berazategui, Esteban Echeverría, Ezeiza, Florencio Varela, General San Martín, Hurlingham, Ituzaingó, José C. Paz, La Matanza, Lanús, Lomas de Zamora, Malvinas Argentinas, Merlo, Moreno, Morón, Quilmes, San Fernando, San Isidro, San Miguel, Tigre, Tres de Febrero y Vicente López.

Cuadro 8.6: Participación de la accidentabilidad laboral de los sectores económicos locales, en el índice de incidencia AT y EP total alcanzado por cada provincia. Unidades productivas. Año 2015

Provincia	Agricultura	Minería	Manufacturas	Electricidad	Construcción	Comercio	Transporte	Servicios financieros	Servicios sociales	Sin clasificar	Total
Ciudad de Buenos Aires	0,8	0,2	4,6	0,2	3,8	5,0	5,9	4,2	9,8	0,0	34,6
Buenos Aires	2,2	0,1	14,8	0,3	5,3	7,5	5,0	2,9	15,5	0,0	53,6
24 Partidos del GBA***	0,4	0,1	20,9	0,2	6,2	9,3	6,7	3,7	15,6	0,0	63,0
Resto de la pcia. de Bs. As.	3,8	0,2	9,9	0,4	4,6	6,1	3,6	2,2	15,8	0,0	46,7
Córdoba	4,3	0,2	15,7	0,6	7,5	10,6	5,1	3,7	10,7	0,0	58,4
Entre Ríos	4,9	0,1	6,6	0,4	4,7	4,0	1,9	0,6	12,3	0,0	35,4
La Pampa	4,8	0,3	6,4	0,9	5,0	4,9	1,6	1,0	11,4	0,0	36,3
Santa Fe	3,9	0,1	17,4	0,3	7,0	8,7	4,8	2,8	12,7	0,0	57,7
Mendoza	4,1	0,7	7,9	0,2	6,0	7,4	4,2	3,5	19,8	0,0	53,7
San Juan	3,1	0,5	6,3	0,3	8,5	5,6	2,2	1,5	13,9	0,0	41,9
San Luis	2,5	0,1	12,2	0,5	12,6	4,5	1,9	1,7	11,5	0,0	47,6
Corrientes	6,5	0,2	2,7	0,6	3,4	3,8	1,5	0,5	6,7	0,0	25,8
Chaco	5,3	0,1	5,1	1,9	9,5	7,6	2,2	1,5	6,1	0,0	39,3
Formosa	6,6	1,1	2,2	0,3	12,3	7,9	1,9	1,6	2,9	0,0	36,9
Misiones	6,0	0,2	11,0	1,7	11,3	8,2	3,3	1,5	5,6	0,0	48,8
Catamarca	3,8	1,1	6,4	0,9	3,2	4,2	1,2	1,3	6,0	0,0	28,1
Jujuy	11,5	0,7	9,6	0,8	5,6	5,0	3,8	1,4	4,3	0,0	42,6
La Rioja	8,0	0,0	17,5	1,1	7,3	6,1	1,2	1,1	3,6	0,0	46,0
Salta	4,1	0,1	3,9	0,5	4,2	5,1	2,7	1,5	17,8	0,0	39,9
Santiago del Estero	1,3	0,2	2,6	0,2	3,8	2,6	1,2	0,4	3,9	0,0	16,2
Tucumán	4,1	0,0	4,1	0,2	3,4	4,9	2,8	1,2	14,1	0,0	35,0
Chubut	3,5	5,8	3,9	1,0	7,3	6,1	3,4	3,5	13,4	0,0	47,9
Neuquén	1,7	3,1	2,5	0,4	4,8	5,2	2,7	2,7	13,5	0,0	36,7
Rio Negro	9,5	0,7	4,6	0,5	5,5	9,1	2,5	1,5	17,6	0,0	51,6
Santa Cruz	3,7	10,1	1,9	0,0	7,6	5,8	4,2	2,6	2,7	0,0	38,6
Tierra del Fuego	1,1	0,2	8,8	0,2	2,6	4,7	1,8	0,9	9,4	0,0	29,8
Total	2,9	0,5	9,7	0,4	5,4	6,6	4,4	2,8	12,7	0,0	45,4

* Para calcular la participación de la accidentabilidad laboral de los sectores económicos en el índice de incidencia provincial, se divide el número de AT/EP con días de baja de la actividad, por el total de trabajadores cubiertos de la provincia y se lo multiplica por mil. De esta manera se puede determinar cuántos AT/EP aporta cada actividad económica a la accidentabilidad laboral de la provincia.

** Dado que los trabajadores cubiertos en las actividades de "Agricultura, caza, silvicultura y pesca" y "Explotación de minas y canteras" en la Ciudad de Buenos Aires, se desempeñan principalmente en oficinas administrativas y comerciales ubicadas en la jurisdicción referida, las tareas que realizan y los riesgos laborales a los que se encuentran expuestos no son representativos de la actividad agrícola y minera propiamente dicha.

*** Incluye los partidos de Avellaneda, Berazategui, Esteban Echeverría, Ezeiza, Florencio Varela, General San Martín, Hurlingham, Ituzaingó, José C. Paz, La Matanza, Lanús, Lomas de Zamora, Malvinas Argentinas, Merlo, Moreno, Morón, Quilmes, San Fernando, San Isidro, San Miguel, Tigre, Tres de Febrero y Vicente López.

Cuadro 8.7: Participación porcentual de la accidentabilidad laboral de los sectores económicos locales, en el Índice de incidencia AT y EP total alcanzado por cada provincia. Unidades productivas. Año 2015

Provincia	Agricultura	Minería	Manufacturas	Electricidad	Construcción	Comercio	Transporte	Servicios financieros	Servicios sociales	Sin clasificar	Total
Ciudad de Buenos Aires	2,4%	0,7%	13,2%	0,7%	11,0%	14,5%	17,1%	12,1%	28,4%	0,0%	100,0%
Buenos Aires	4,1%	0,3%	27,6%	0,6%	9,8%	14,0%	9,3%	5,3%	29,0%	0,0%	100,0%
<i>24 Partidos del GBA**</i>	0,6%	0,2%	33,1%	0,4%	9,8%	14,7%	10,6%	5,8%	24,8%	0,0%	100,0%
<i>Resto de la pcia. de Bs. As.</i>	8,2%	0,4%	21,2%	0,9%	9,8%	13,1%	7,8%	4,8%	33,8%	0,0%	100,0%
Córdoba	7,3%	0,4%	26,9%	1,0%	12,8%	18,2%	8,8%	6,3%	18,3%	0,0%	100,0%
Entre Ríos	13,7%	0,3%	18,6%	1,1%	13,3%	11,1%	5,2%	1,8%	34,8%	0,0%	100,0%
La Pampa	13,3%	0,9%	17,6%	2,3%	13,8%	13,6%	4,5%	2,6%	31,3%	0,0%	100,0%
Santa Fe	6,7%	0,1%	30,1%	0,6%	12,1%	15,2%	8,4%	4,9%	22,0%	0,0%	100,0%
Mendoza	7,6%	1,3%	14,6%	0,5%	11,2%	13,7%	7,8%	6,5%	36,9%	0,0%	100,0%
San Juan	7,4%	1,1%	15,1%	0,7%	20,2%	13,4%	5,3%	3,6%	33,2%	0,0%	100,0%
San Luis	5,3%	0,2%	25,7%	1,0%	26,4%	9,5%	4,0%	3,6%	24,1%	0,0%	100,0%
Corrientes	25,2%	0,6%	10,5%	2,3%	13,0%	14,6%	5,8%	2,1%	25,9%	0,0%	100,0%
Chaco	13,5%	0,2%	13,0%	4,8%	24,1%	19,4%	5,7%	3,7%	15,6%	0,0%	100,0%
Formosa	18,0%	2,9%	6,0%	0,8%	33,4%	21,5%	5,2%	4,4%	7,8%	0,0%	100,0%
Misiones	12,3%	0,3%	22,5%	3,5%	23,2%	16,7%	6,7%	3,1%	11,5%	0,0%	100,0%
Catamarca	13,4%	3,7%	22,9%	3,2%	11,5%	15,1%	4,1%	4,6%	21,5%	0,0%	100,0%
Jujuy	27,0%	1,6%	22,4%	1,8%	13,2%	11,7%	8,9%	3,3%	10,1%	0,0%	100,0%
La Rioja	17,3%	0,1%	38,0%	2,5%	16,0%	13,2%	2,7%	2,4%	7,9%	0,0%	100,0%
Salta	10,3%	0,4%	9,7%	1,3%	10,6%	12,7%	6,8%	3,6%	44,6%	0,0%	100,0%
Santiago del Estero	8,2%	1,3%	16,3%	1,4%	23,2%	16,0%	7,2%	2,6%	23,8%	0,0%	100,0%
Tucumán	11,9%	0,1%	11,9%	0,6%	9,7%	14,1%	7,9%	3,4%	40,4%	0,0%	100,0%
Chubut	7,3%	12,0%	8,2%	2,1%	15,3%	12,7%	7,2%	7,3%	28,0%	0,0%	100,0%
Neuquén	4,6%	8,4%	6,9%	1,0%	13,1%	14,3%	7,5%	7,5%	36,7%	0,0%	100,0%
Rio Negro	18,5%	1,3%	8,9%	1,1%	10,6%	17,7%	4,9%	2,9%	34,1%	0,0%	100,0%
Santa Cruz	9,6%	26,3%	5,0%	0,1%	19,7%	14,9%	10,8%	6,7%	6,9%	0,0%	100,0%
Tierra del Fuego	3,6%	0,8%	29,6%	0,8%	8,7%	15,8%	6,0%	3,1%	31,5%	0,1%	100,0%
Total	6,3%	1,0%	21,4%	0,9%	11,8%	14,5%	9,7%	6,3%	28,0%	0,0%	100,0%

* Dado que los trabajadores cubiertos en las actividades de "Agricultura, caza, silvicultura y pesca" y "Explotación de minas y canteras" en la Ciudad de Buenos Aires, se desempeñan principalmente en oficinas administrativas y comerciales ubicadas en la jurisdicción referida, las tareas que realizan y los riesgos laborales a los que se encuentran expuestos no son representativos de la actividad agrícola y minera propiamente dicha.

** Incluye los partidos de Avellaneda, Berazategui, Esteban Echeverría, Ezeiza, Florencio Varela, General San Martín, Hurlingham, Ituzaingó, José C. Paz, La Matanza, Lanús, Lomas de Zamora, Malvinas Argentinas, Merlo, Moreno, Morón, Quilmes, San Fernando, San Isidro, San Miguel, Tigre, Tres de Febrero y Vicente López.

Cuadro 8.8: Trabajadores fallecidos por AT y EP según provincia y sector económico (1 dígito del CIU). Unidades productivas. Año 2015

Provincia	Agricultura	Minería	Manufacturas	Electricidad	Construcción	Comercio	Transporte	Servicios financieros	Servicios sociales	Sin clasificar	Sin dato	Total	
Ciudad de Buenos Aires	2	0	6	0	13	3	4	4	11	8	0	0	47
Buenos Aires	15	1	14	2	14	16	16	16	11	27	0	0	116
24 Partidos del GBA**	0	0	6	1	7	9	4	6	14	0	0	0	47
Resto de la pcia. de Bs. As.	15	1	8	1	7	7	12	5	13	0	0	0	69
Córdoba	7	0	6	3	1	6	10	2	4	0	0	0	39
Entre Ríos	5	0	4	1	2	1	2	2	2	0	0	0	19
La Pampa	0	0	1	0	0	1	0	0	0	0	0	0	2
Santa Fe	5	0	10	0	7	5	14	5	3	0	0	0	49
Mendoza	2	0	2	0	1	3	1	2	4	0	0	0	15
San Juan	0	0	0	0	1	2	3	0	2	0	0	0	8
San Luis	0	0	1	0	0	0	0	0	1	0	0	0	2
Corrientes	2	0	0	1	2	2	1	0	2	0	0	0	10
Chaco	3	0	0	0	1	0	0	0	3	0	0	0	7
Formosa	1	0	0	0	0	0	0	0	0	0	0	0	1
Misiones	6	0	3	1	4	0	1	0	1	0	0	0	16
Catamarca	0	0	0	0	1	0	0	0	1	0	0	0	2
Jujuy	1	0	0	0	1	1	1	0	1	0	0	0	5
La Rioja	0	0	0	0	0	0	0	0	0	0	0	0	0
Salta	3	0	1	0	2	4	3	1	42	0	0	0	56
Santiago del Estero	1	0	1	0	1	0	1	0	1	0	0	0	5
Tucumán	3	0	1	0	2	2	1	1	4	0	0	0	14
Chubut	2	0	1	0	1	1	2	1	1	0	0	0	9
Neuquén	0	0	1	0	0	1	2	1	3	0	0	0	8
Río Negro	0	0	1	0	1	0	2	0	0	0	0	0	4
Santa Cruz	0	3	0	0	2	1	0	0	0	0	0	0	6
Tierra del Fuego	0	0	0	0	2	1	0	0	0	0	0	0	3
Sin dato	0	0	0	0	0	0	2	0	0	0	0	0	2
Total	58	4	53	8	59	50	66	37	110	0	0	0	445

* Los trabajadores fallecidos en las actividades de "Agricultura, caza, silvicultura y pesca" y "Explotación de minas y canteras" en la Ciudad de Buenos Aires, refieren a trabajadores cubiertos que se desempeñan principalmente en oficinas administrativas y comerciales ubicadas en la jurisdicción referida. Por lo tanto, las tareas que realizan y los riesgos laborales a los que se encuentran expuestos no son representativos de la actividad agrícola y minera propiamente dicha.

** Incluye los partidos de Avellaneda, Berazategui, Esteban Echeverría, Ezeiza, Florencio Varela, General San Martín, Hurlingham, Ituzaingó, José C. Paz, La Matanza, Lanús, Lomas de Zamora, Malvinas Argentinas, Merlo, Moreno, Morón, Quilmes, San Fernando, San Isidro, San Miguel, Tigre, Tres de Febrero y Vicente López.

Cuadro 8.9: Índice de Incidencia de fallecidos por AT y EP según provincia y sector económico (1 dígito del CIU). Unidades productivas. Año 2015

Provincia	Agricultura	Minería	Manufacturas	Electricidad	Construcción	Comercio	Transporte	Servicios financieros	Servicios sociales	Sin clasificar	Total
Ciudad de Buenos Aires	216,8	0,0	28,9	0,0	150,1	9,5	22,4	27,0	9,2	0,0	22,4
Buenos Aires	191,2	177,0	26,4	93,1	107,6	37,1	76,9	45,5	21,1	0,0	39,7
<i>24 Partidos del GBA*</i>	0,0	0,0	17,2	229,6	100,4	37,7	31,4	47,6	33,8	0,0	35,2
<i>Resto de la pcia. de Bs. As.</i>	206,6	226,5	44,7	58,4	115,8	36,4	148,5	43,3	15,7	0,0	44,4
Córdoba	248,4	0,0	56,9	393,3	33,3	48,7	193,2	34,9	23,6	0,0	67,9
Entre Ríos	236,4	0,0	151,0	513,6	182,6	32,7	202,9	203,0	10,1	0,0	61,6
La Pampa	0,0	0,0	198,4	0,0	0,0	103,1	0,0	0,0	0,0	-	27,4
Santa Fe	200,8	0,0	75,8	0,0	193,5	45,1	294,0	92,3	17,7	0,0	84,1
Mendoza	70,3	0,0	40,6	0,0	52,5	56,8	39,5	70,0	19,7	0,0	36,3
San Juan	0,0	0,0	0,0	0,0	83,6	126,2	468,0	0,0	25,9	0,0	54,9
San Luis	0,0	0,0	51,0	0,0	0,0	0,0	0,0	0,0	20,3	-	19,6
Corrientes	154,1	0,0	0,0	313,3	295,3	99,1	162,7	0,0	17,8	0,0	55,7
Chaco	458,6	0,0	0,0	0,0	106,6	0,0	0,0	0,0	99,2	0,0	74,1
Formosa	517,1	0,0	0,0	0,0	0,0	0,0	0,0	0,0	0,0	-	31,1
Misiones	590,6	0,0	147,8	281,5	291,1	0,0	97,3	0,0	25,1	0,0	123,3
Catamarca	0,0	0,0	0,0	0,0	343,8	0,0	0,0	0,0	56,4	-	43,9
Jujuy	106,0	0,0	0,0	0,0	220,6	99,8	194,6	0,0	53,6	0,0	73,5
La Rioja	0,0	0,0	0,0	0,0	0,0	0,0	0,0	0,0	0,0	-	0,0
Salta	119,3	0,0	74,5	0,0	179,5	168,7	293,5	93,3	324,0	0,0	246,5
Santiago del Estero	297,0	0,0	180,8	0,0	128,4	0,0	263,4	0,0	11,5	-	39,9
Tucumán	116,4	0,0	39,4	0,0	169,0	55,8	66,3	51,6	26,6	-	49,1
Chubut	276,7	0,0	92,1	0,0	84,5	44,4	191,6	80,8	14,5	-	57,7
Neuquén	0,0	0,0	122,3	0,0	0,0	37,2	195,8	48,3	21,2	0,0	32,9
Río Negro	0,0	0,0	82,0	0,0	119,0	0,0	191,0	0,0	0,0	-	21,1
Santa Cruz	0,0	205,8	0,0	0,0	228,1	77,4	0,0	0,0	0,0	0,0	75,2
Tierra del Fuego	0,0	0,0	0,0	0,0	695,8	118,3	0,0	0,0	0,0	0,0	42,6
Total	165,6	59,1	42,3	94,0	127,7	36,5	103,1	39,4	27,4	0,0	48,5

* Dado que los trabajadores cubiertos en las actividades de "Agricultura, caza, silvicultura y pesca" y "Explotación de minas y canteras" en la Ciudad de Buenos Aires, se desempeñan principalmente en oficinas administrativas y comerciales ubicadas en la jurisdicción referida, las tareas que realizan y los riesgos laborales a los que se encuentran expuestos no son representativos de la actividad agrícola y minera propiamente dicha.

** Incluye los partidos de Avellaneda, Berazategui, Esteban Echeverría, Ezeiza, Florencio Varela, General San Martín, Hurlingham, Ituzaingó, José C. Paz, La Matanza, Lanús, Lomas de Zamora, Malvinas Argentinas, Merlo, Moreno, Morón, Quilmes, San Fernando, San Isidro, San Miguel, Tigre, Tres de Febrero y Vicente López.

**Gráfico 8.1: Índice de incidencia de AT y EP según sector económico
Unidades productivas. Ciudad de Buenos Aires, 2013-2015***

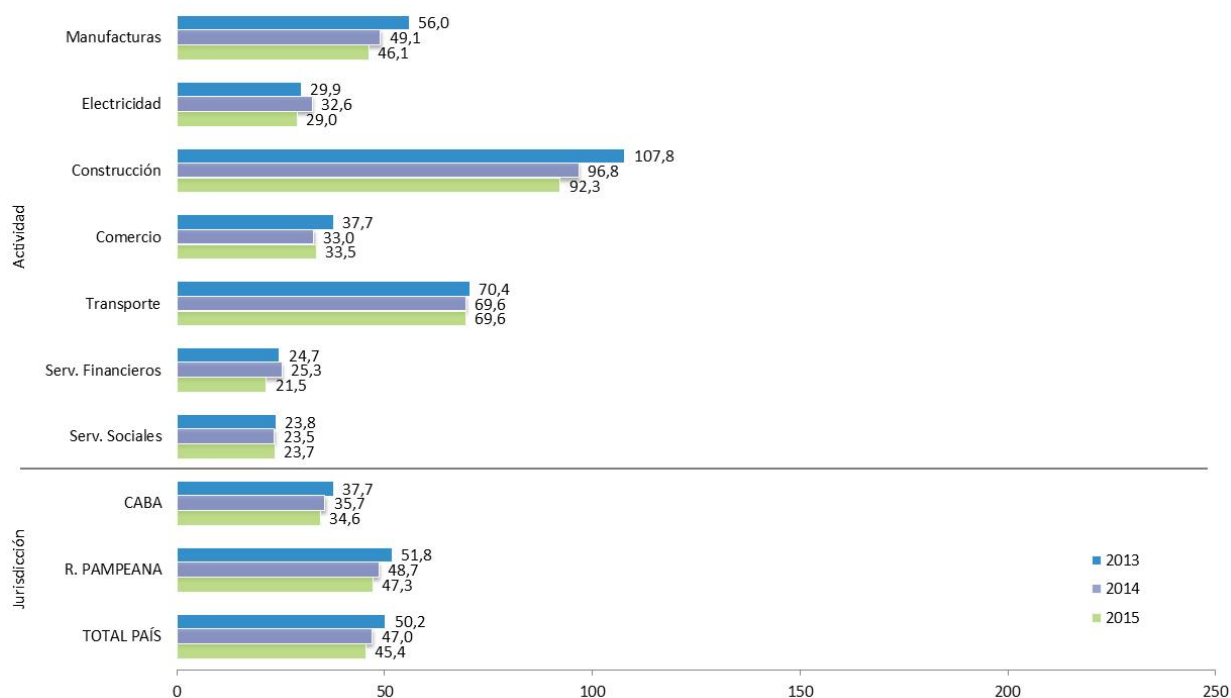

* Dado que muchas oficinas administrativas de empresas aseguradas en las actividades de "Agricultura, caza, silvicultura y pesca" y "Explotación de minas y canteras" se hallan radicadas en la Ciudad de Buenos Aires, los índices de accidentabilidad de dichas actividades en el distrito, no representan la siniestralidad propia de estos sectores de actividad. Por lo tanto, el gráfico no incluye a las dos actividades referidas. No obstante, la información puede consultarse en los cuadros 8.1 a 8.9.

**Gráfico 8.2: Índice de incidencia de AT y EP según sector económico
Unidades productivas. Buenos Aires, 2013-2015**

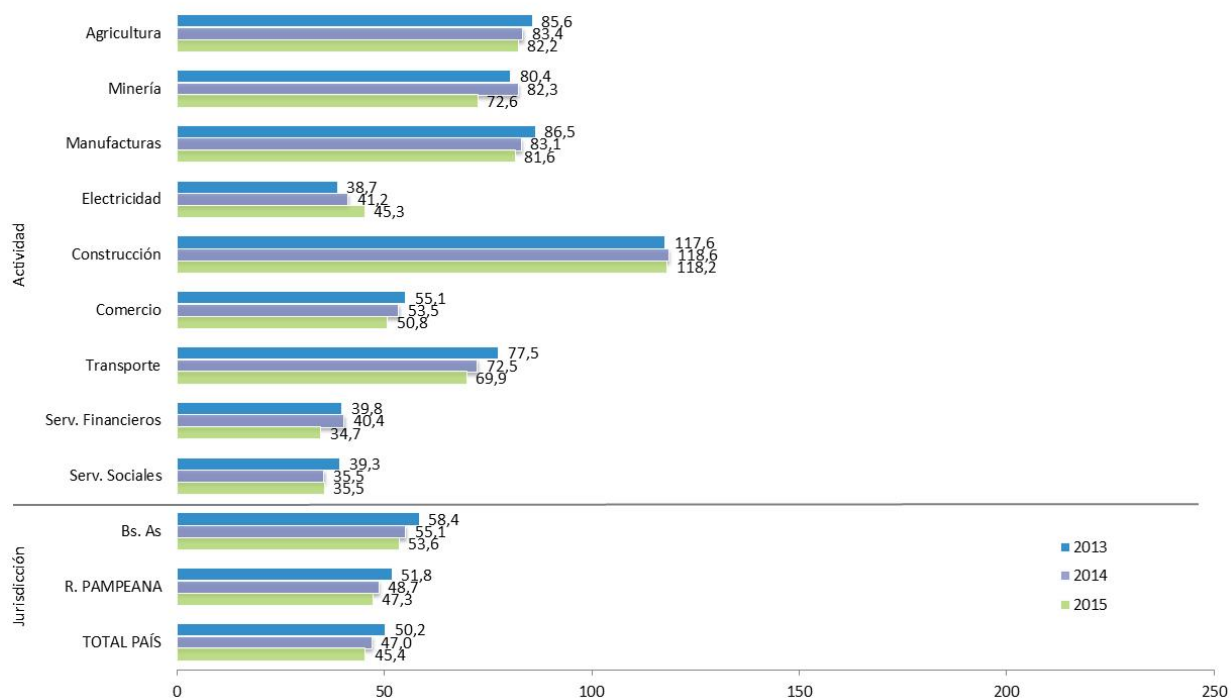

**Gráfico 8.3: Índice de incidencia de AT y EP según sector económico
Unidades productivas. Córdoba, 2013-2015**

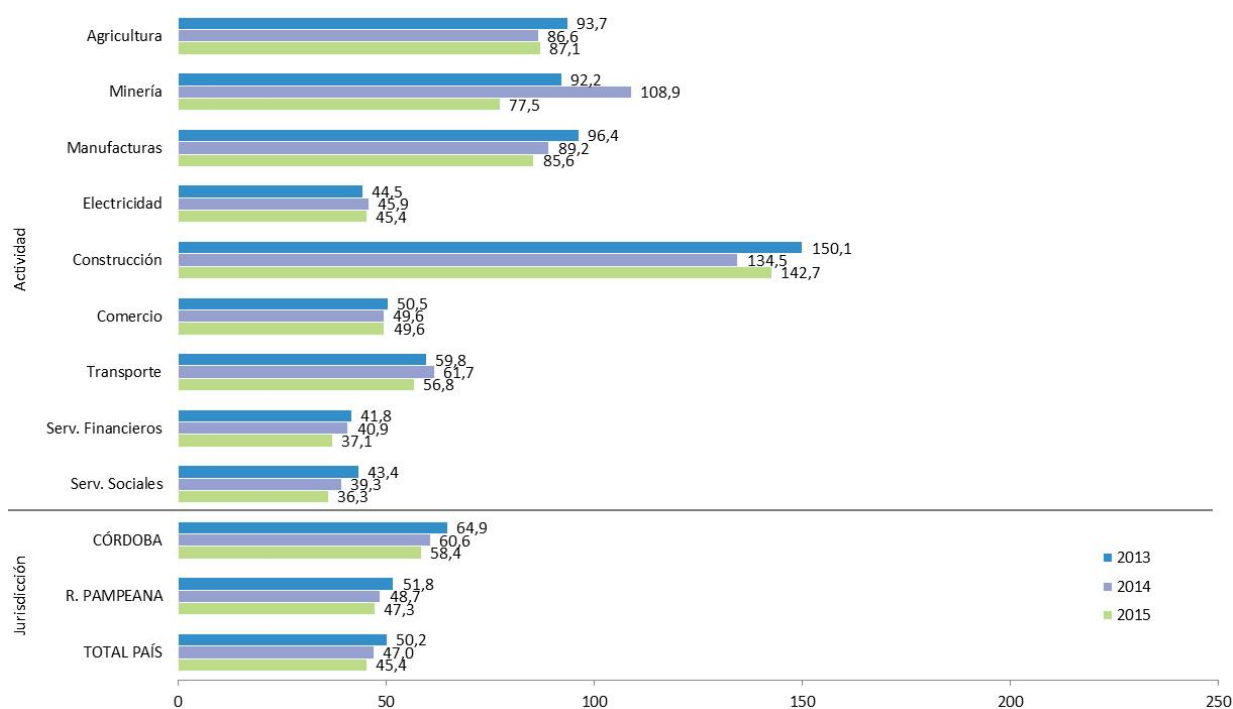

**Gráfico 8.4: Índice de incidencia de AT y EP según sector económico
Unidades productivas. Entre Ríos, 2013-2015**



Gráfico 8.5: Índice de incidencia de AT y EP según sector económico Unidades productivas. La Pampa, 2013-2015



Gráfico 8.6: Índice de incidencia de AT y EP según sector económico Unidades productivas. Santa Fe, 2013-2015

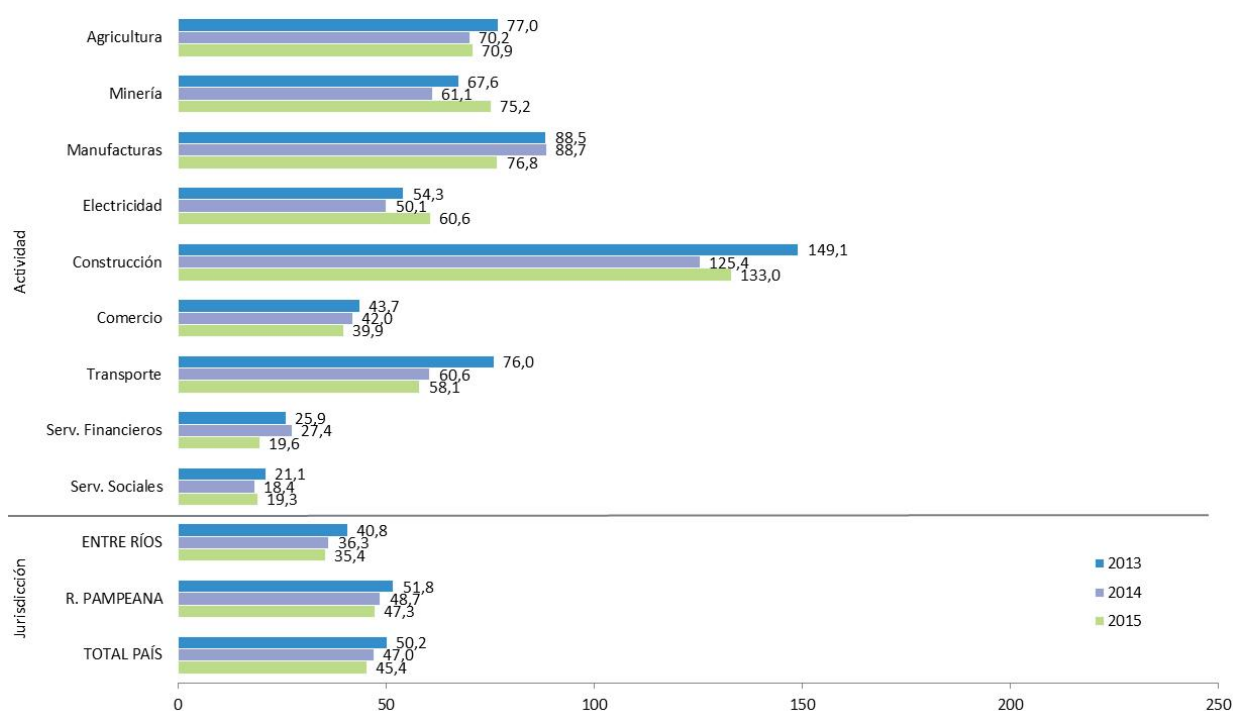

Gráfico 8.7: Índice de incidencia de AT y EP según sector económico Unidades productivas. Mendoza, 2013-2015

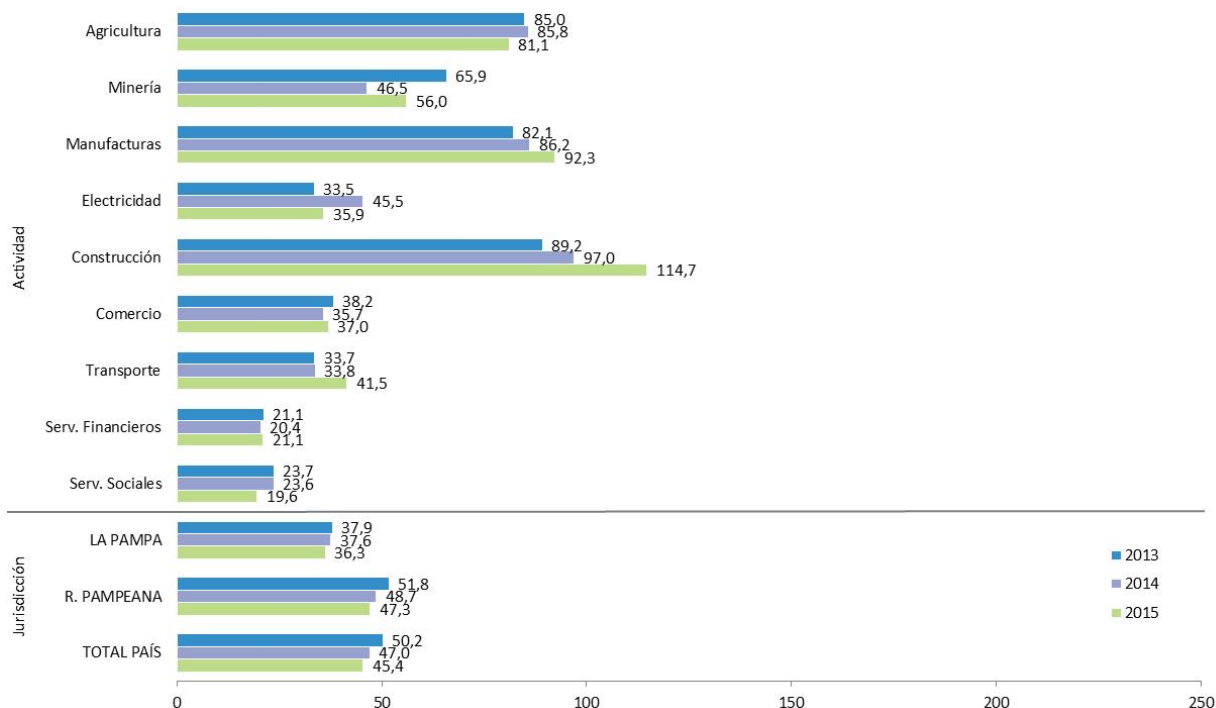

Gráfico 8.8: Índice de incidencia de AT y EP según sector económico Unidades productivas. San Juan, 2013-2015

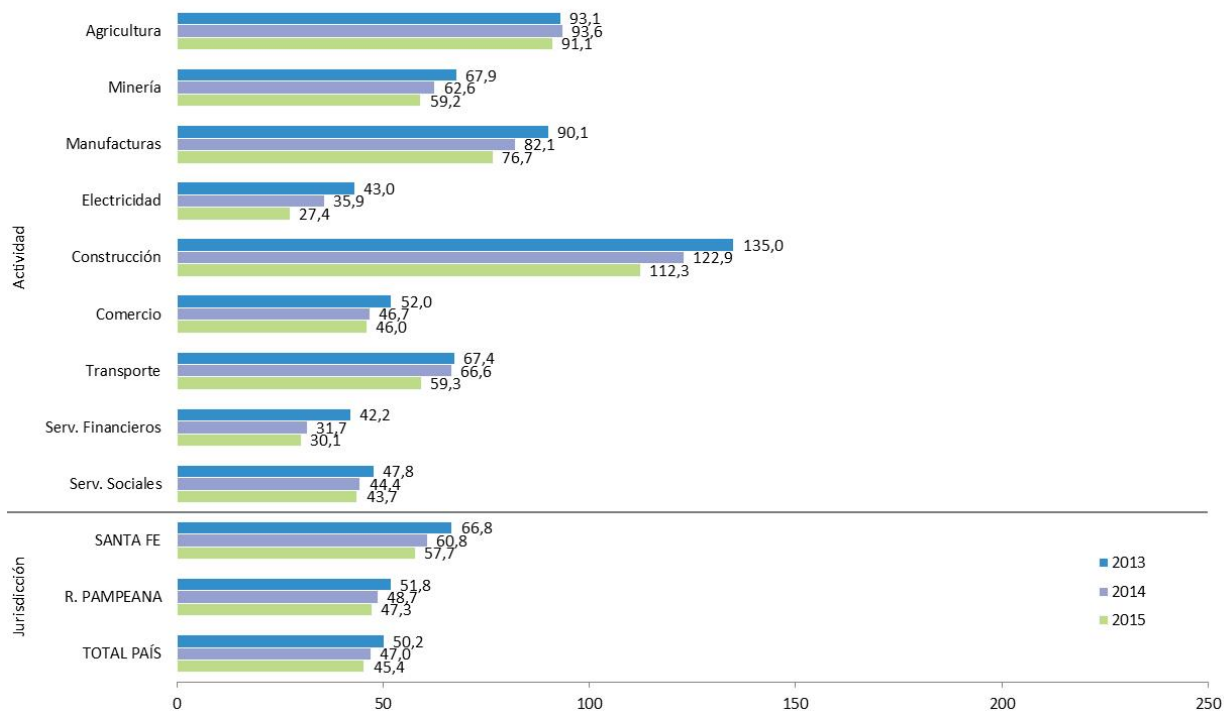

Gráfico 8.9: Índice de incidencia de AT y EP según sector económico Unidades productivas. San Luis, 2013-2015

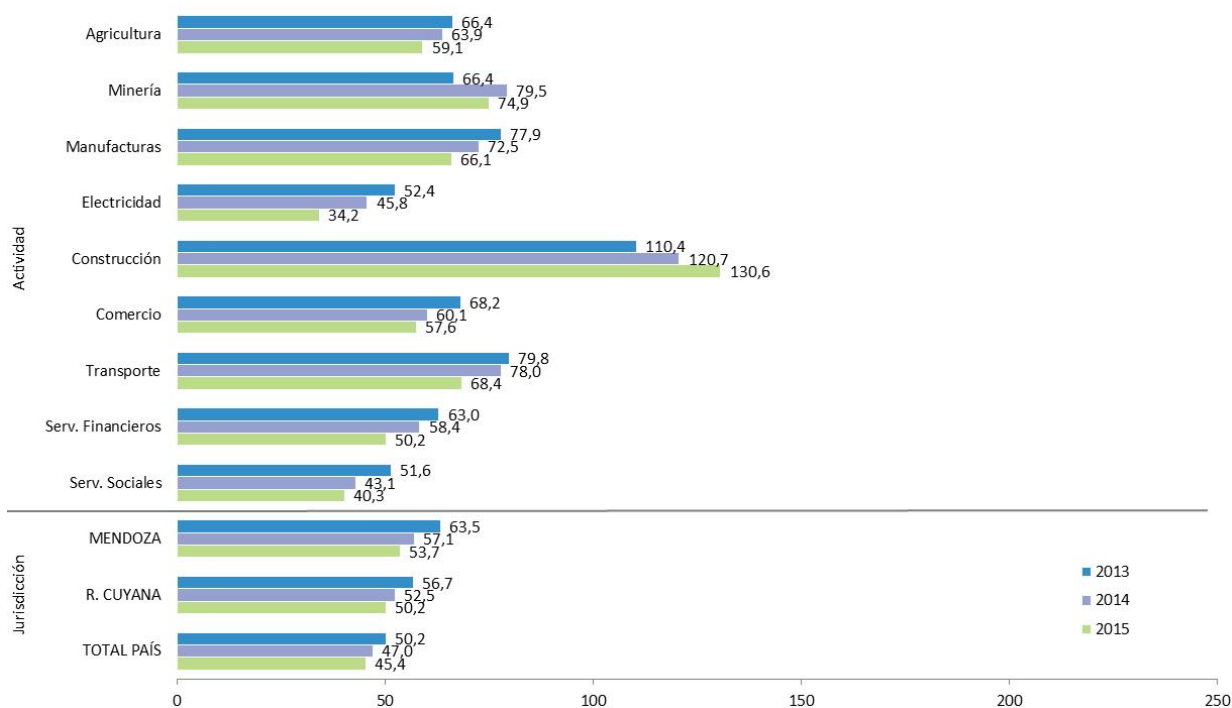

Gráfico 8.10: Índice de incidencia de AT y EP según sector económico Unidades productivas. Corrientes, 2013-2015

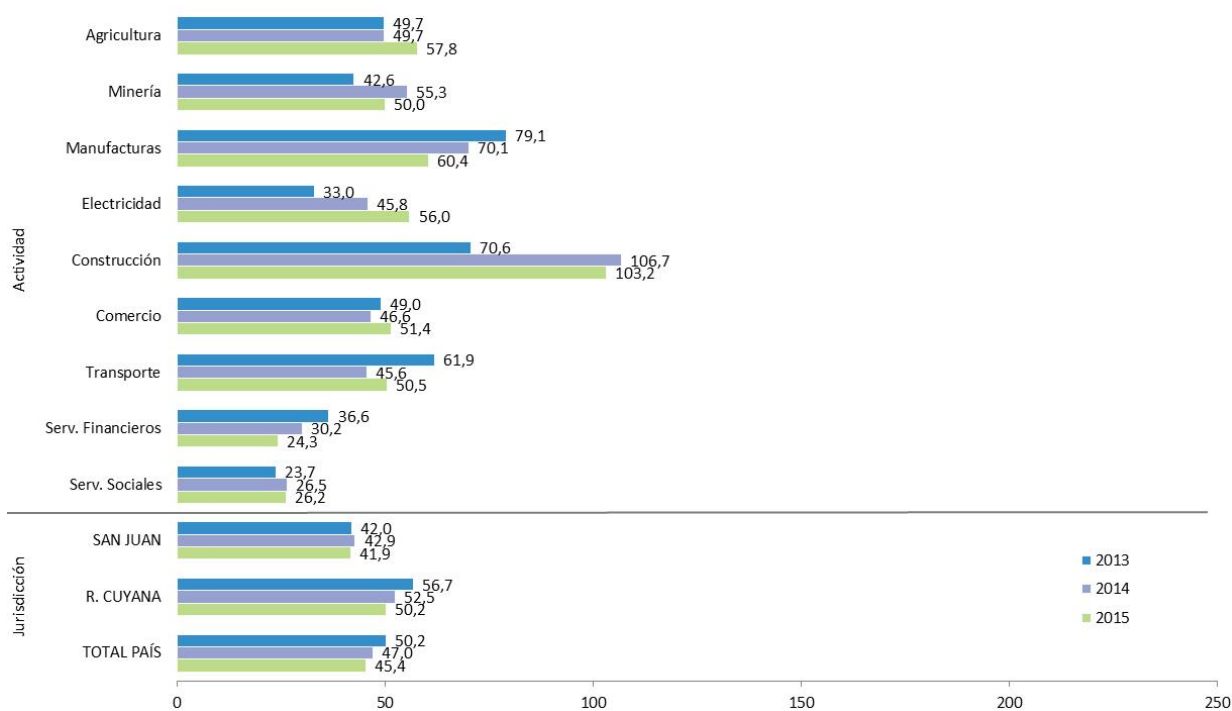

**Gráfico 8.11: Índice de incidencia de AT y EP según sector económico
Unidades productivas. Chaco, 2013-2015**

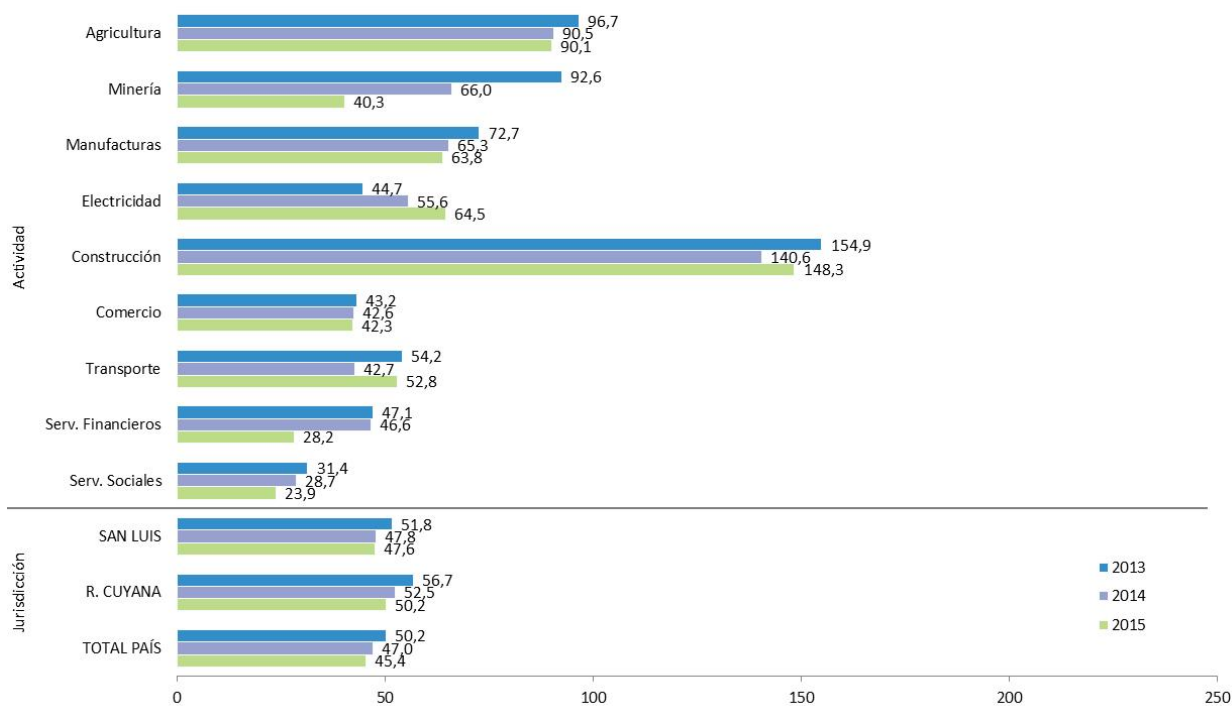
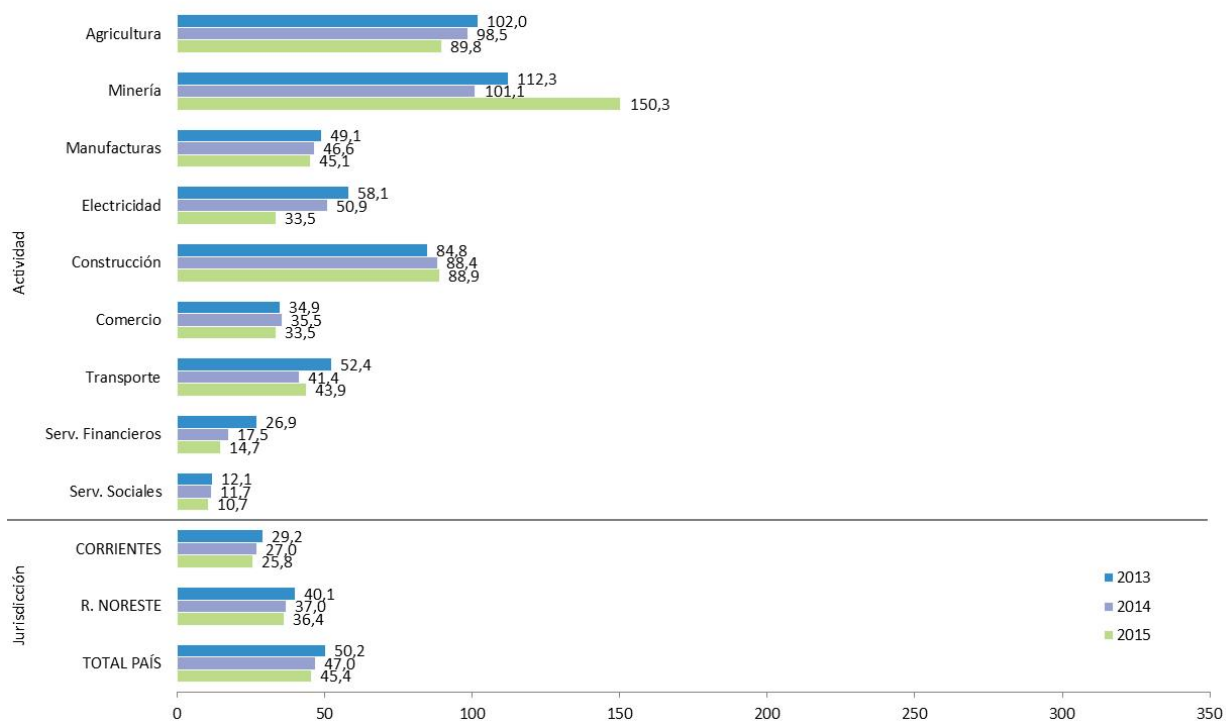
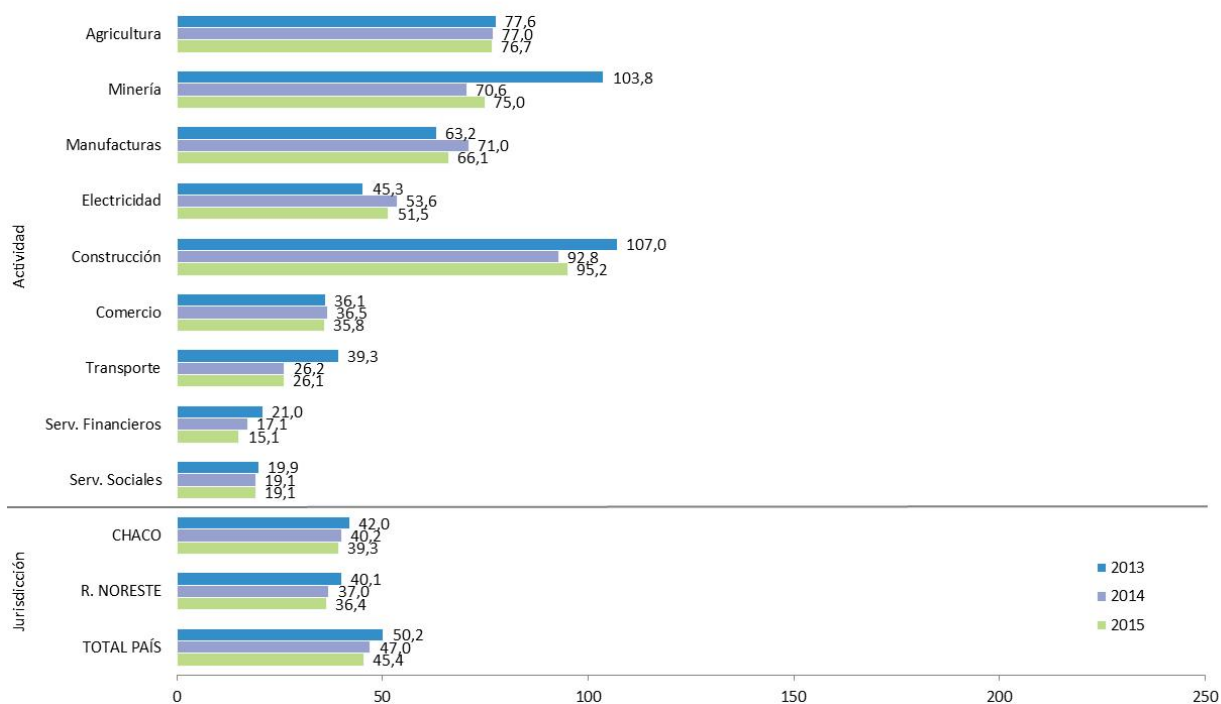

**Gráfico 8.12: Índice de incidencia de AT y EP según sector económico
Unidades productivas. Formosa, 2013-2015**



Gráfico 8.13: Índice de incidencia de AT y EP según sector económico Unidades productivas. Misiones, 2013-2015



Gráfico 8.14: Índice de incidencia de AT y EP según sector económico Unidades productivas. Catamarca, 2013-2015

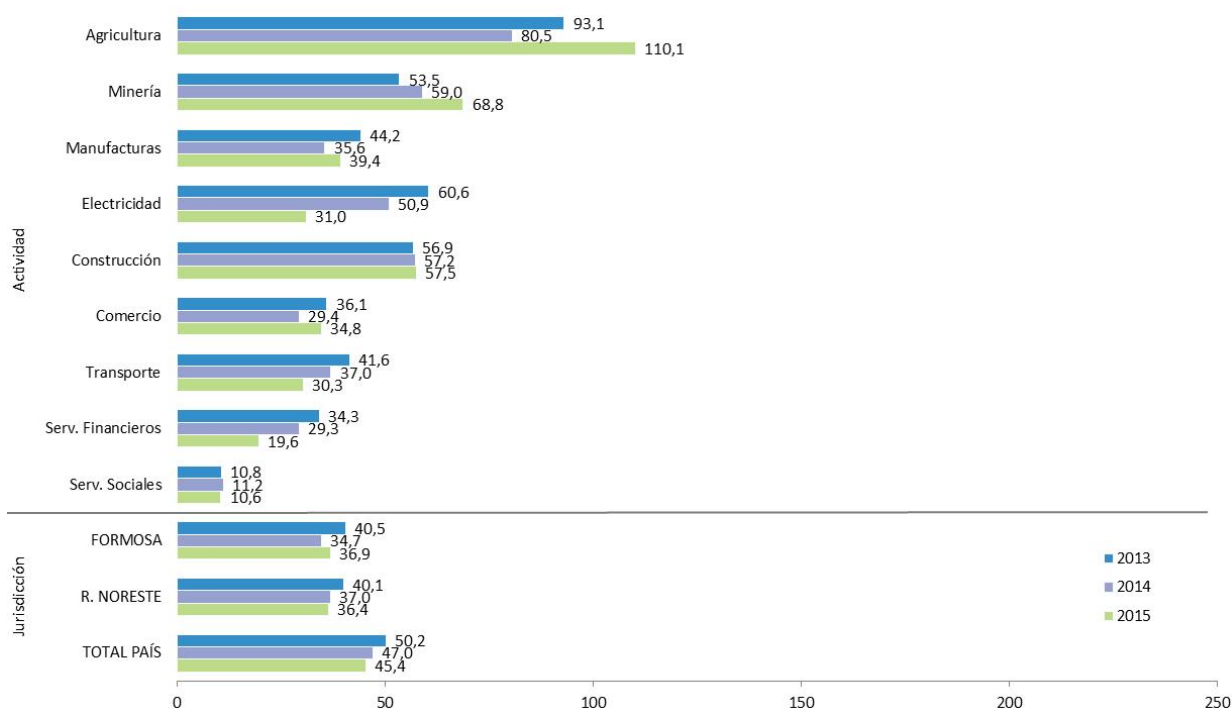

Gráfico 8.15: Índice de incidencia de AT y EP según sector económico Unidades productivas. Jujuy, 2013-2015

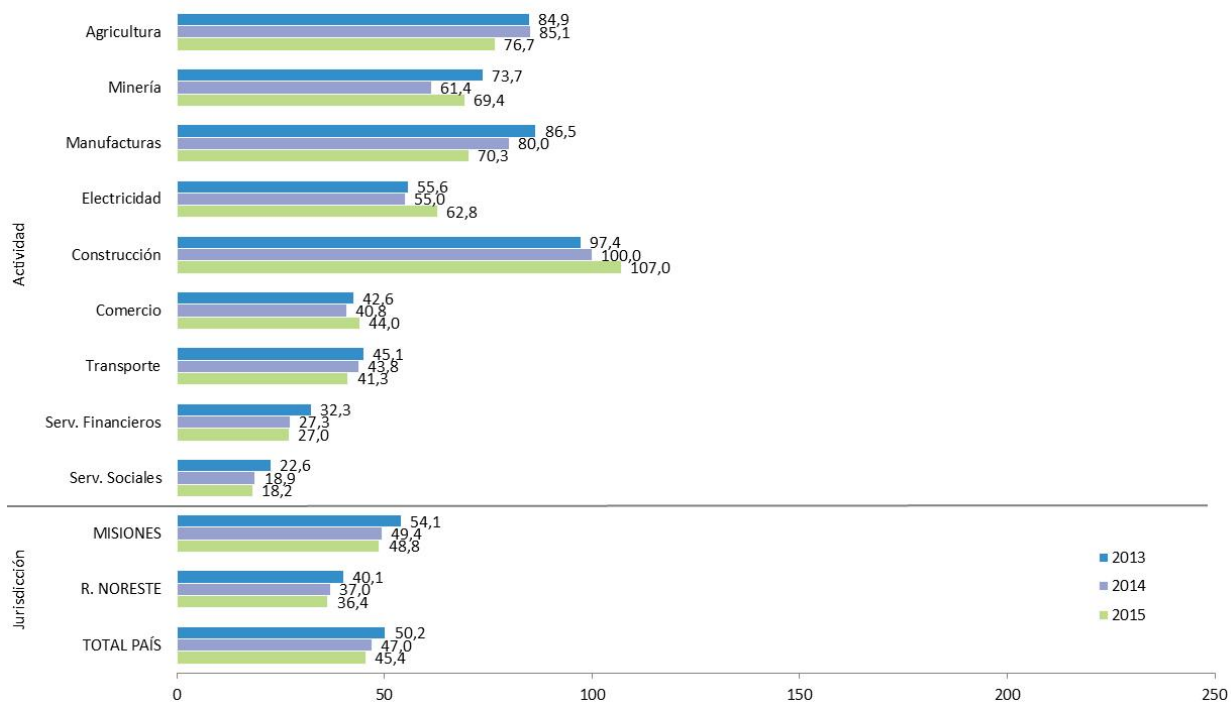

Gráfico 8.16: Índice de incidencia de AT y EP según sector económico Unidades productivas. La Rioja, 2013-2015

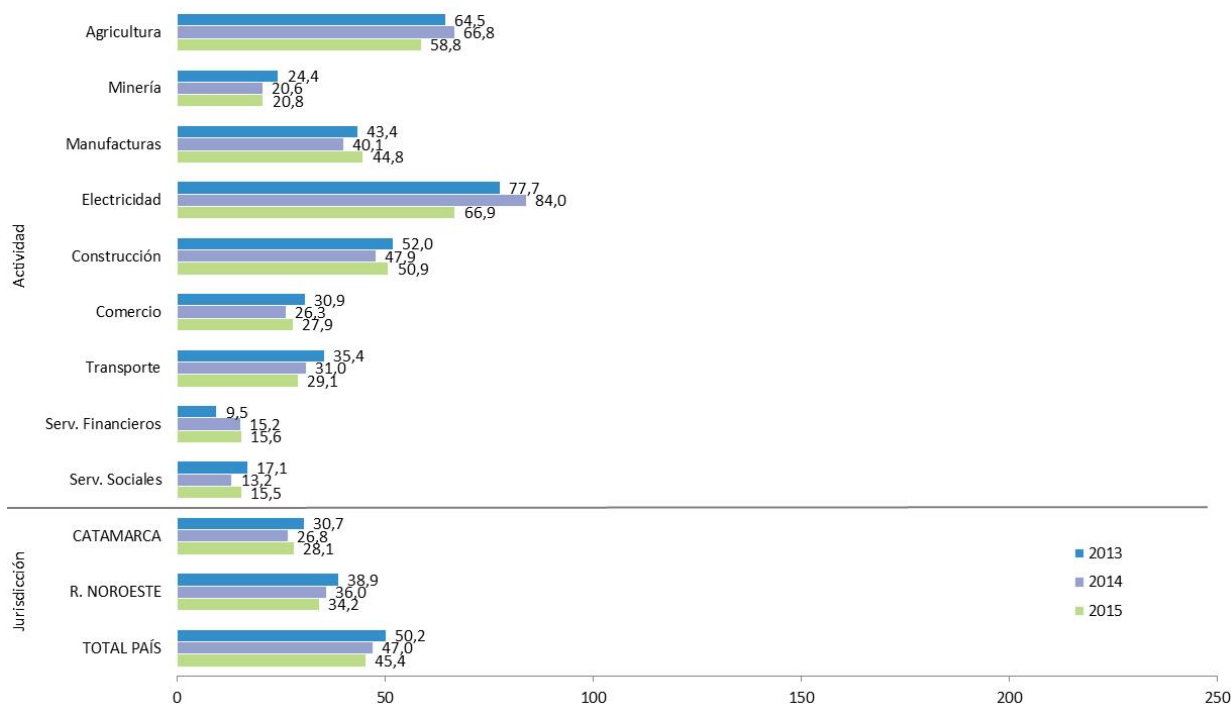

**Gráfico 8.17: Índice de incidencia de AT y EP según sector económico
Unidades productivas. Salta, 2013-2015**

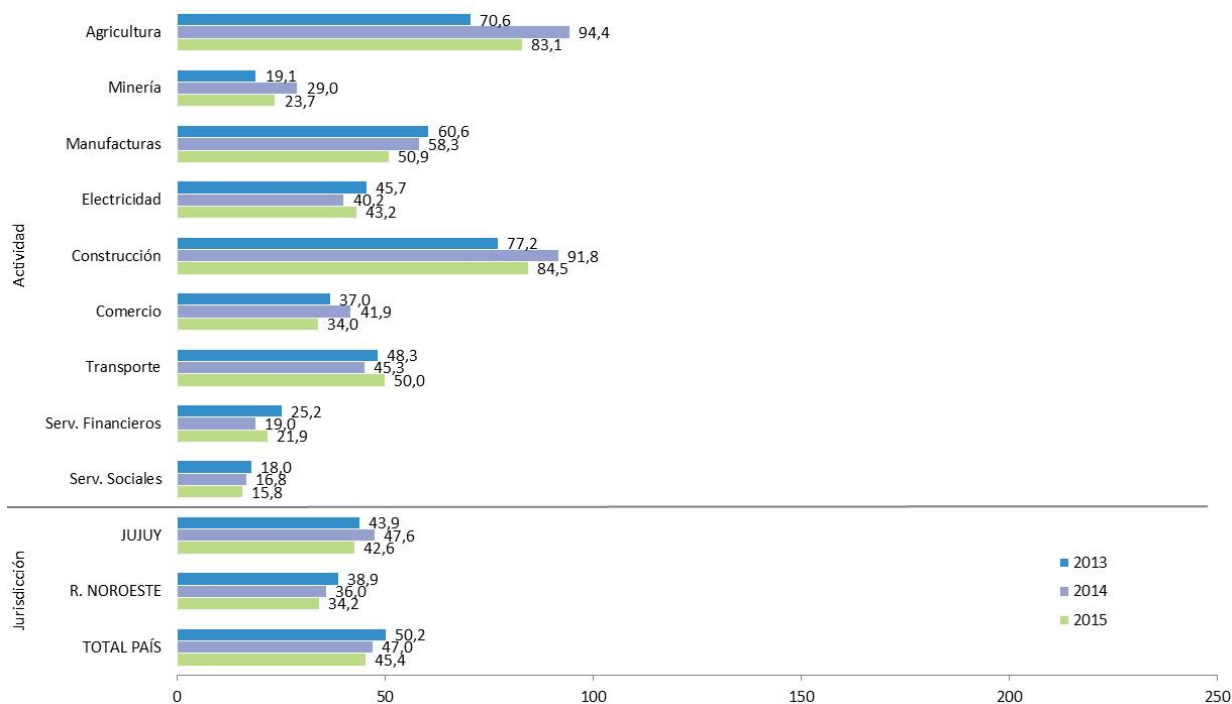
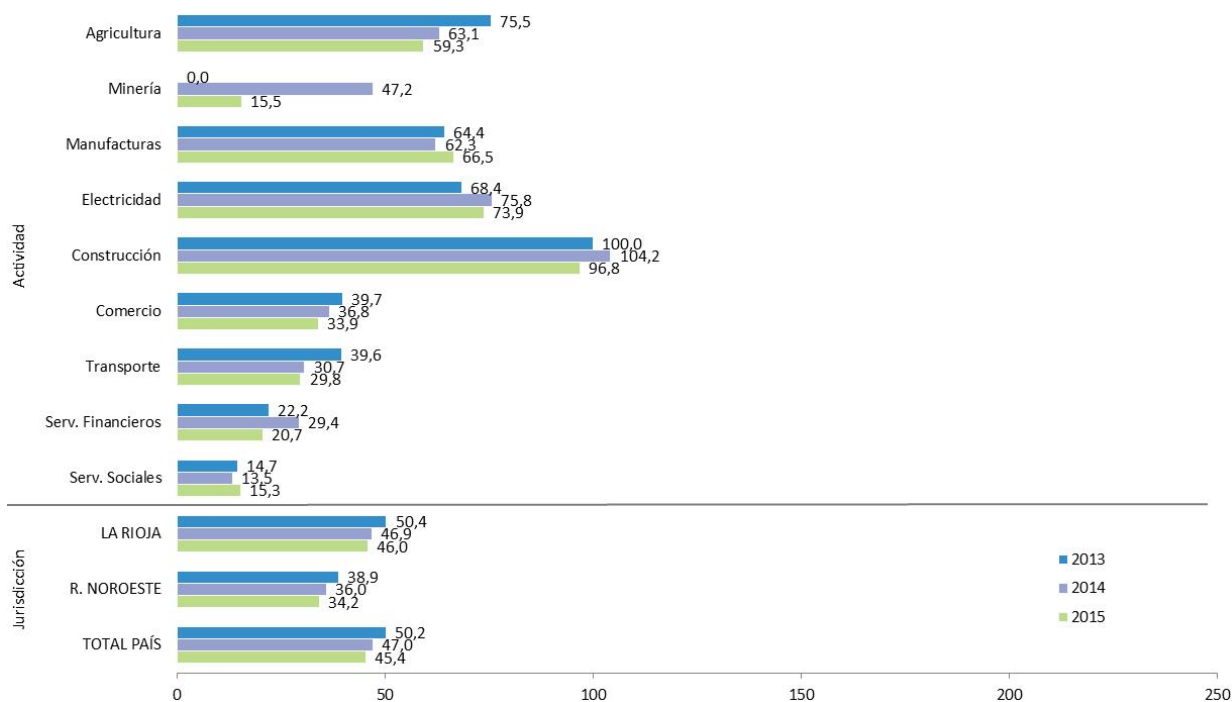
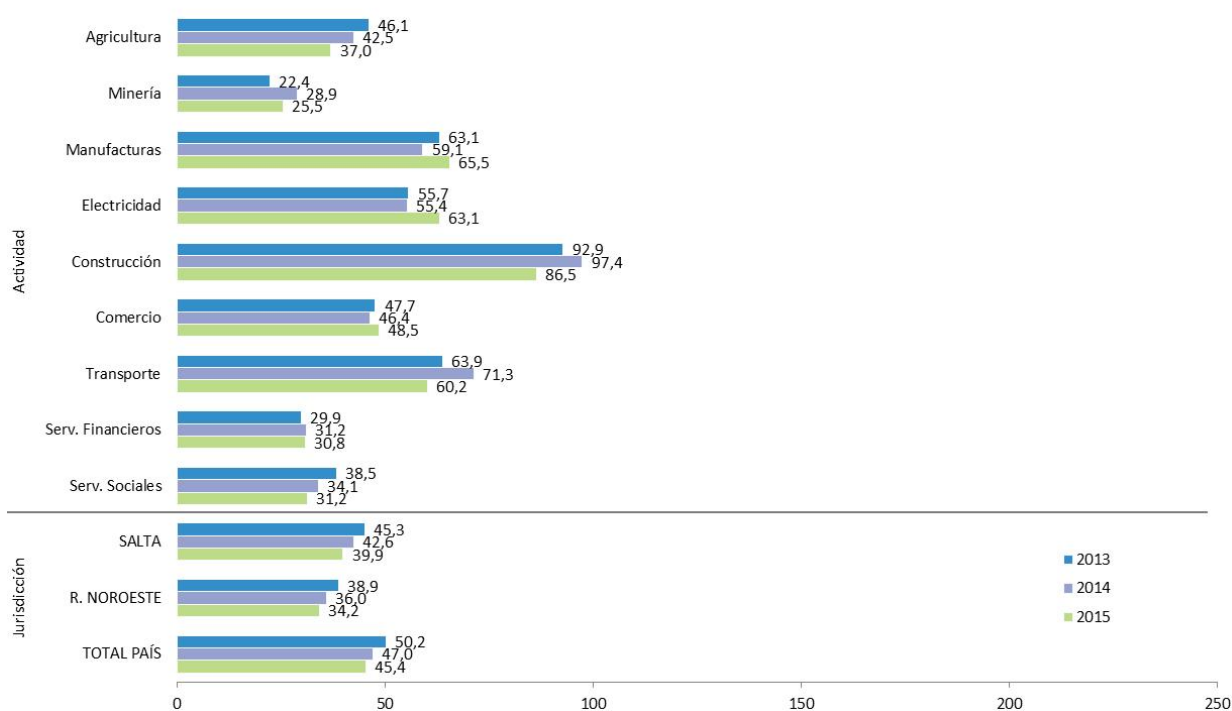

**Gráfico 8.18: Índice de incidencia de AT y EP según sector económico
Unidades productivas. Santiago del Estero, 2013-2015**



Gráfico 8.19: Índice de incidencia de AT y EP según sector económico Unidades productivas. Tucumán, 2013-2015



Gráfico 8.20: Índice de incidencia de AT y EP según sector económico Unidades productivas. Chubut, 2013-2015

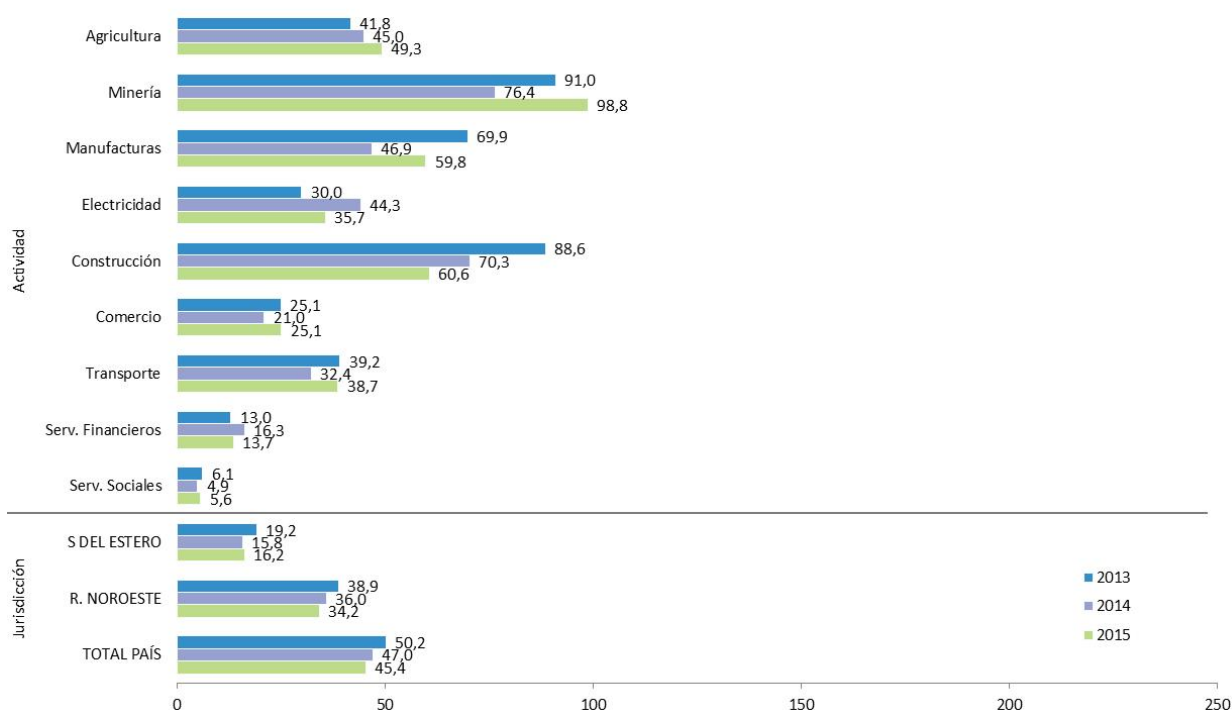

Gráfico 8.21: Índice de incidencia de AT y EP según sector económico Unidades productivas. Neuquén, 2013-2015

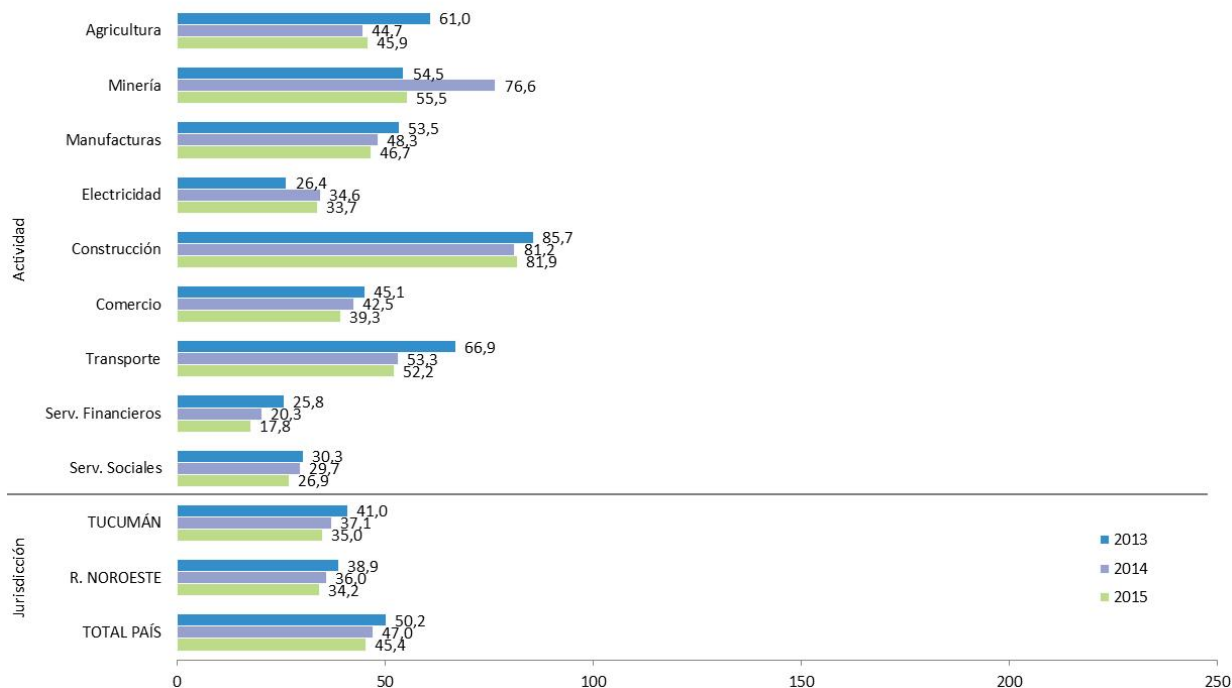

Gráfico 8.22: Índice de incidencia de AT y EP según sector económico Unidades productivas. Río Negro, 2013-2015

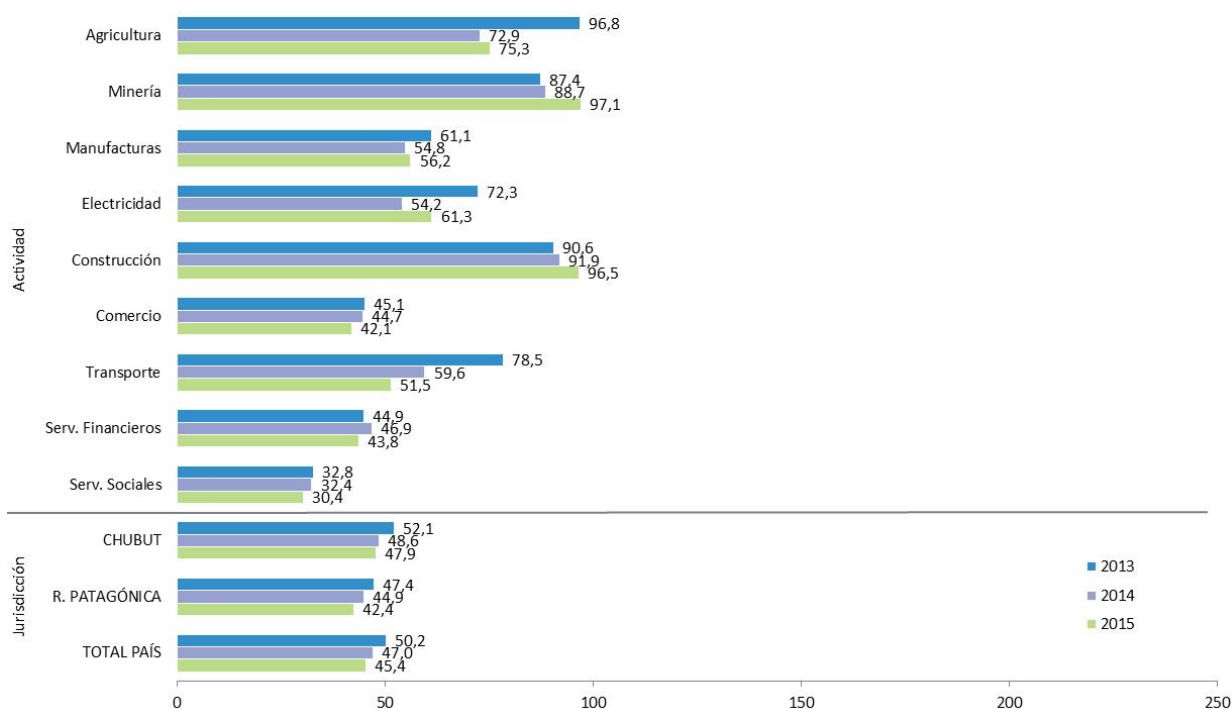

Gráfico 8.23: Índice de incidencia de AT y EP según sector económico Unidades productivas. Santa Cruz, 2013-2015

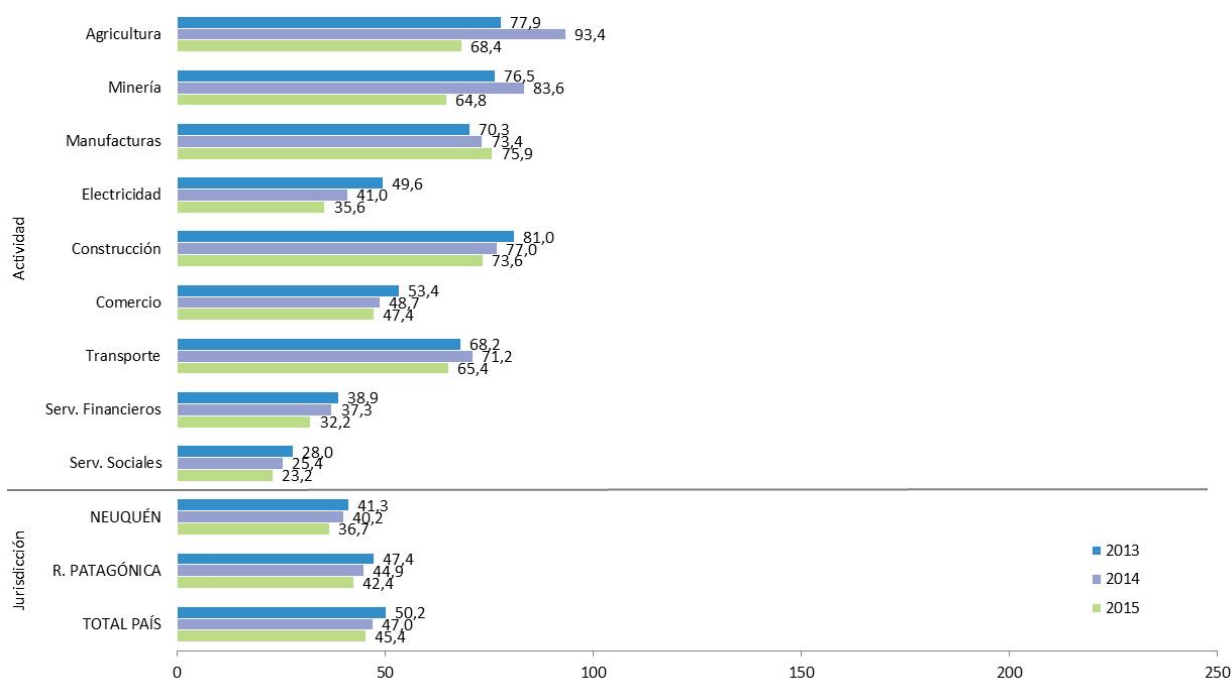

Gráfico 8.24: Índice de incidencia de AT y EP según sector económico Unidades productivas. Tierra del Fuego, 2013-2015

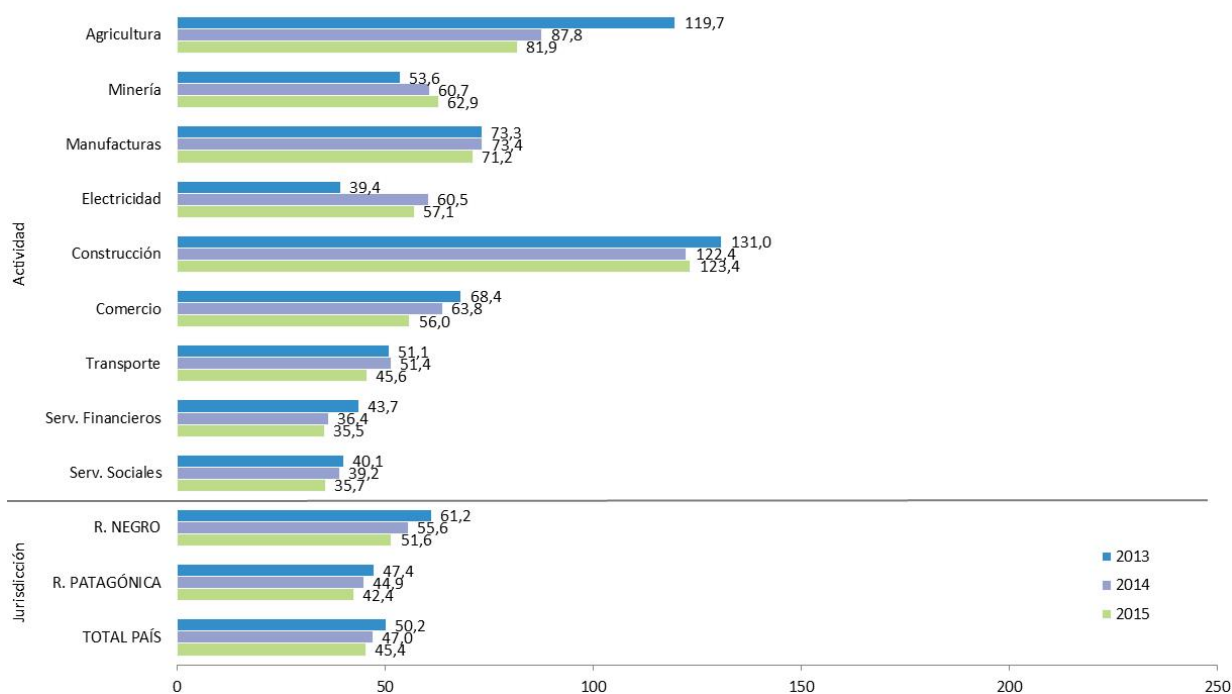

9. Trabajadores en unidades productivas: Accidentabilidad laboral según sexo, edad del trabajador y actividad económica

En el total de la población cubierta por el Sistema de Riesgos del Trabajo⁸ que realizan sus tareas en unidades productivas, los varones representan el 62% y las mujeres el 38% (Cuadro 9.1). En relación al total de Accidentes de Trabajo y Enfermedades Profesionales (AT y EP) con días de baja laboral y/o secuelas incapacitantes, el 80% corresponde a varones y apenas el 20% a las mujeres.

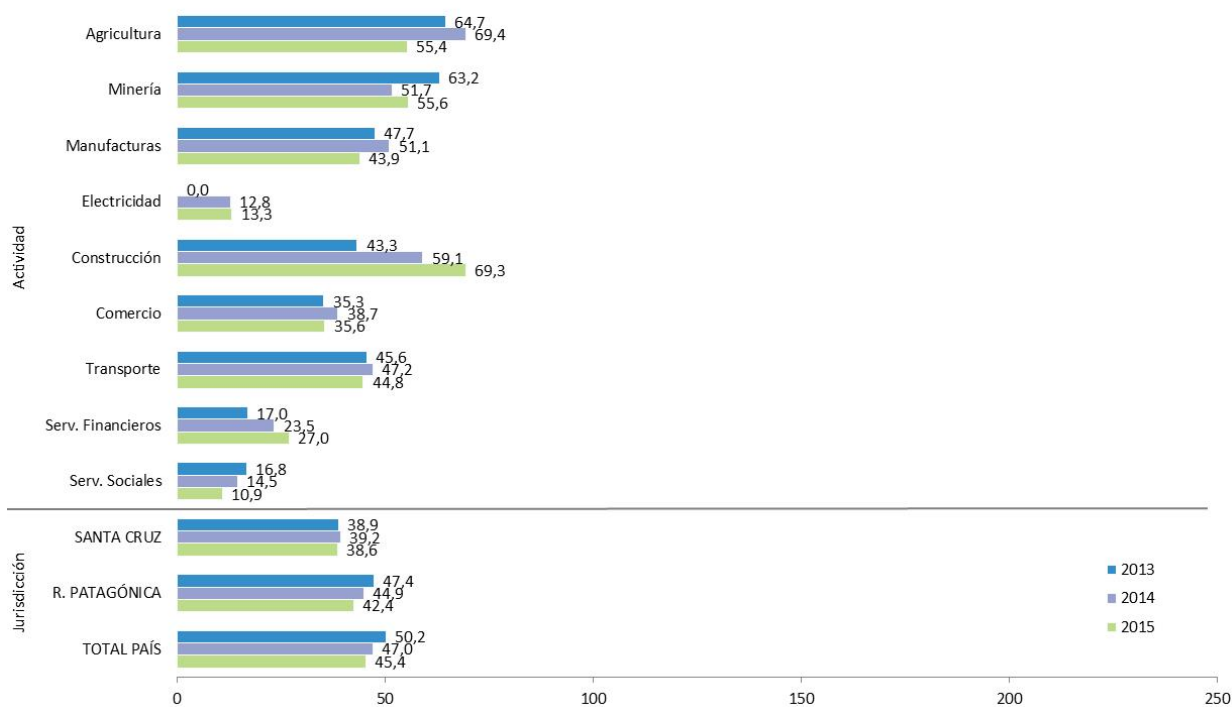
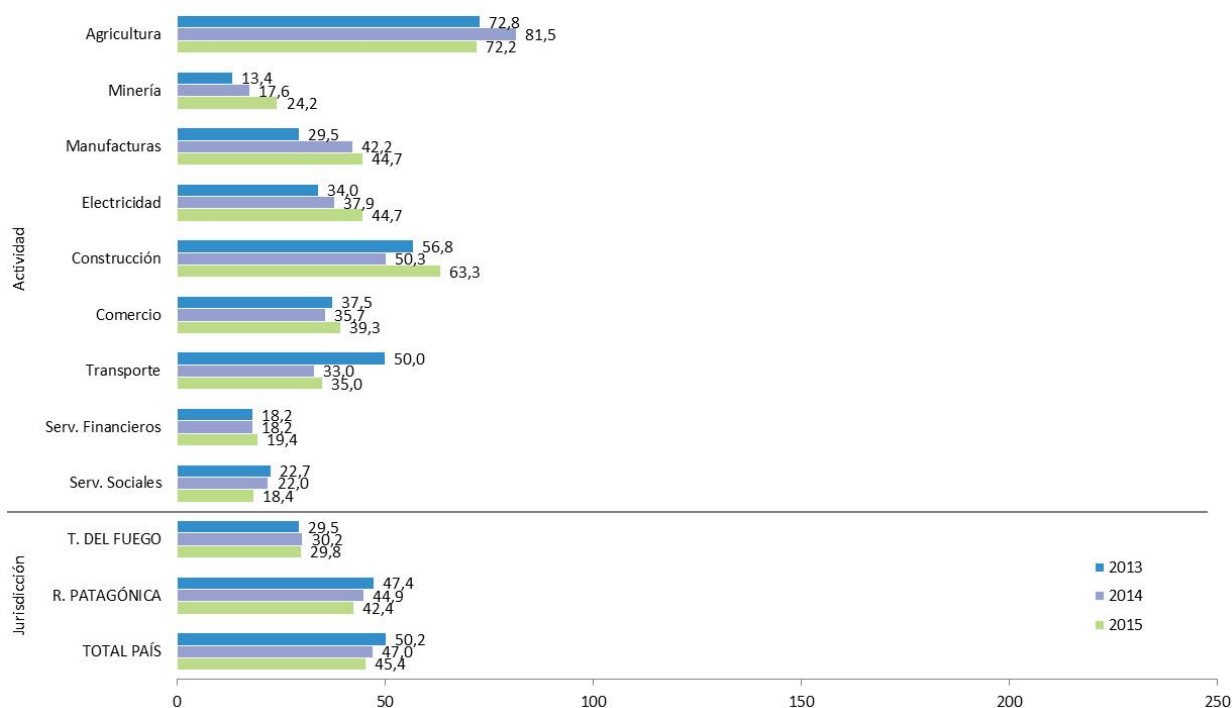
La estructura de la población cubierta según grupos de edad muestra similitudes entre ambos sexos. Los jóvenes de 16-19 años representan el 1% del total de trabajadores en cada sexo. Este valor asciende al 7%-9% en el grupo de 20-24 años de mujeres y varones, respectivamente, hasta alcanzar el valor máximo de 15% en los grupos de 30-34 y 35-39 años. Desde los 40 años en adelante, se inicia la tendencia descendente conforme avanza la edad del trabajador (Gráfico 9.1).

El 54% de las jóvenes de 16-19 años trabaja en el sector de “Comercio, restaurantes y hoteles”. A medida que avanza la edad, cae el porcentaje en esta actividad y se incrementa en “Servicios comunales, sociales y personales”. En el grupo de 35-39 años el 62% de las mujeres se encuentra cubierto en este último sector, y en los últimos grupos etarios supera el 75% (Gráfico 9.2).

La distribución de los varones según edad y actividad, es más heterogénea en relación a las mujeres. “Comercio, restaurantes y hoteles” es el sector con mayor peso entre los jóvenes de 16-19 y 20-24 años (25%-22%) y disminuye a medida que aumenta la edad. “Agricultura, silvicultura, ganadería y pesca” alcanza un 14% en el grupo de 16-19 años y esta participación cae a menos de la mitad en los grupos etarios restantes. “Construcción” muestra una mayor participación en el grupo más joven (15%) y decrece muy lentamente a medida que aumenta la edad. El peso porcentual de las “Industrias manufactureras”, se mantiene relativamente estable a lo largo de los diferentes grupos (15%-20%). Aunque en una magnitud menor respecto a

⁸Del total de trabajadores cubiertos por el sistema de riesgos del trabajo, el 98% se encuentra dentro del *Sistema Único de Seguridad Social (SUSS)*, que provee la información con el detalle necesario para el cálculo de los índices de incidencia específicos por sexo, edad y actividad económica. Es sobre este universo, sobre el cual se brindará información de accidentabilidad laboral. Se excluyen del análisis 221.567 trabajadores cubiertos, por no tener declaración referida a sexo y edad.

la población femenina, se incrementa la cobertura de “Servicios comunales, sociales y personales” a medida que aumenta la edad del trabajador y a partir de los 25 años de edad es la actividad que mayor proporción de trabajadores concentra (Gráfico 9.3).

La incidencia de los accidentes *in itinere* muestra un descenso por segundo año consecutivo, ubicándose en el 2015 en los 14,5 casos cada mil trabajadores cubiertos en unidades productivas. En las mujeres, los accidentes *in itinere* representan un 35% del total de accidentes notificados con días de baja laboral; en los varones se sitúan en un 18%. En ambos sexos, la mayor incidencia se encuentra en los grupos de 16-19 y 20-24 años de edad (17,6 y 18,9 casos *in itinere* por mil en las mujeres de cada uno de los dos grupos etarios y 37,2 y 28,5 *in itinere* por mil en varones) (Gráficos 9.4 y 9.5).

La incidencia de la accidentabilidad laboral en el lugar y en ocasión del trabajo es diferencial según el sexo del trabajador: un hombre tiene 2,5 veces más riesgo de tener un accidente laboral que una mujer (58 por mil versus 23 por mil). En ambos sexos, la mayor accidentabilidad se registra entre los jóvenes de 16 a 24 años.

Las jóvenes de 16-19 años registran la accidentabilidad más elevada, alcanzando los 39 AT y EP cada mil trabajadoras cubiertas (1,7 veces más elevado que el índice promedio de mujeres). En el grupo de 20 a 24 años la incidencia se sitúa en los 29 AT y EP por mil. Entre los 25-39 años, los índices se acercan al índice promedio de mujeres, para aumentar a partir de los 40 hasta los 54 años, con valores que con valores que oscilan entre 24 y 27 AT y EP por mil (Gráfico 9.4).

En los varones, la estructura por edades del índice de incidencia AT y EP es diferente a la de mujeres. La tendencia es decreciente conforme avanza la edad del trabajador. En los jóvenes de 16-19 años alcanza los 135 AT y EP por mil (2,3 veces superior al índice promedio de varones). En el grupo de 20-24 años, la incidencia desciende a 89 AT y EP por mil (1,5 veces). Recién a partir de los 25 años la caída de la accidentabilidad se suaviza y mantiene la tendencia decreciente hasta los últimos grupos de edad. A partir de los 40 años, la incidencia se ubica por debajo del promedio de varones (Gráfico 9.5). En relación al año anterior, la incidencia de la accidentabilidad muestra un descenso en todos los grupos de edad.

Si observamos la accidentabilidad según actividad en las mujeres, “Industrias manufactureras” (30 AT y EP cada mil trabajadoras cubiertas), “Agricultura, caza, silvicultura y pesca” (28 AT y EP por mil) y “Comercio, restaurantes y hoteles” (26 AT y EP por mil) son las 3 actividades que registran una accidentabilidad que supera a la del promedio de mujeres. (Gráfico 9.6).

En el caso de los varones, se destaca la incidencia en “Construcción”, (110 AT y EP por mil), “Agricultura, caza, silvicultura y pesca” (81 AT y EP por mil), “Industrias manufactureras” (80 AT y EP por mil), “Transporte, almacenamiento y

comunicaciones” (71 AT y EP por mil) y “Explotación de minas y canteras” (70 AT y EP por mil) (Gráfico 9.7).

En el año 2015, un total de 428 trabajadores fallecieron en lugar y ocasión del trabajo, en el 98% de los casos se trata de varones. Cuando se consideran los casos mortales debido a accidentes *in itinere*, de un total de 314 trabajadores fallecidos, el 13% corresponde a mujeres. En el caso de los varones, un 61% del total de trabajadores fallecidos perdieron la vida por un accidente de trabajo o enfermedad profesional; mientras que un 86% de las mujeres fallecidas sufrieron un accidente *in itinere* (Cuadro 9.2). La incidencia de la mortalidad según sexo, actividad y tipo de accidente se detalla en el Cuadro 9.3.

Los Cuadros 9.4 y 9.6 presentan las 15 actividades, en su máxima desagregación posible (6 dígitos del CIU), con mayor cobertura de mujeres y de varones, en los que se detalla la incidencia de la accidentabilidad y mortalidad laboral. Finalmente, los Cuadros 9.5 y 9.7 presentan los índices de incidencia de estas actividades seleccionadas, según sexo y grupos de edad.

Cuadro 9.1: Trabajadores cubiertos, AT y EP con días de baja laboral, e índice de incidencia, según sexo. Unidades productivas. Año 2015

Sexo	Trabajadores Cubiertos	%	Casos de AT y EP con días de baja	%	Índice de Incidencia AT y EP (por mil)
Mujeres	3.407.303	38,0%	79.038	19,8%	23,2
Varones	5.544.139	61,9%	320.452	80,2%	57,8
Sin datos	10.909	0,1%	0	-	-
Total	8.962.351	100,0%	399.490	100,0%	44,6

Cuadro 9.2: Trabajadores fallecidos por AT y EP e *in itinere* según sexo y sector económico. Unidades productivas. Año 2015

Sector económico	Mujeres		Varones		Ambos sexos	
	AT y EP	<i>in itinere</i>	AT y EP	<i>in itinere</i>	AT y EP	<i>in itinere</i>
Agricultura	0	0	58	13	58	13
Minería	0	0	4	4	4	4
Manufacturas	1	2	50	58	51	60
Electricidad, gas y agua	0	0	8	3	8	3
Construcción	0	0	59	45	59	45
Comercio	0	11	48	55	48	66
Transporte	0	3	65	27	65	30
Servicios financieros	3	3	34	31	37	34
Servicios sociales	3	23	95	36	98	59
Sin clasificar	0	0	0	0	0	0
Total	7	42	421	272	428	314

Cuadro 9.3: Índice de incidencia de fallecidos por AT y EP e *in itinere* según sexo y sector económico. Unidades productivas. Año 2015

Sector económico	Mujeres		Varones		Ambos sexos	
	AT y EP	<i>in itinere</i>	AT y EP	<i>in itinere</i>	AT y EP	<i>in itinere</i>
Agricultura	0,0	0,0	188,8	42,3	165,7	37,1
Minería	0,0	0,0	65,5	65,5	59,1	59,1
Manufacturas	4,3	8,5	49,3	57,1	40,8	48,0
Electricidad, gas y agua	0,0	0,0	115,1	43,2	95,3	35,7
Construcción	0,0	0,0	134,7	102,7	127,7	97,4
Comercio	0,0	21,4	56,1	64,3	35,1	48,2
Transporte	0,0	28,7	121,4	50,4	101,6	46,9
Servicios financieros	9,2	9,2	55,8	50,8	39,5	36,3
Servicios sociales	1,4	10,7	57,5	21,8	25,8	15,6
Sin clasificar	0,0	0,0	0,0	0,0	0,0	0,0
Total	2,1	12,3	75,9	49,1	47,8	35,1

Cuadro 9.4: Indicadores de cobertura y accidentabilidad de las 15 actividades (6 dígitos del CIU) con mayor número de población cubierta femenina Unidades productivas. Año 2015

Código	Descripción actividad a 6 dígitos (CIU Revisión 2)	Trabajadoras cubiertas	%	AT y EP con días de baja y/o secuelas incapacitantes	%	Trabajadoras fallecidas AT y EP	Índice de incidencia AT y EP (por mil)	I. de incidencia de fallecidos AT y EP (por millón)
910015	Administración pública y defensa.	1.142.551	33,5%	25.664	32,5%	3	22,5	2,6
931012	Enseñanza preprimaria, primaria, secundaria, superior, por correspondencia, etc.	453.906	13,3%	5.351	6,8%	0	11,8	0,0
935018	Servicios prestados por asociaciones profesionales, comerciales y laborales (incluye cámaras, sindicatos, etc.).	104.944	3,1%	2.117	2,7%	0	20,2	0,0
933198	Servicios de asistencia médica y servicios relacionados con la medicina no clasificados en otra parte.	93.929	2,8%	2.820	3,6%	0	30,0	0,0
933112	Servicios de asistencia médica y odontológica prestados por sanatorios, clínicas y otras instituciones similares.	70.548	2,1%	3.629	4,6%	0	51,4	0,0
624403	Venta de productos en general. Supermercados. Autoservicios.	61.462	1,8%	2.068	2,6%	0	33,6	0,0
920010	Servicios de saneamiento y similares (incluye recolección de residuos, limpieza, exterminio, fumigación, desinfección, desagote de pozos negros y cámaras sépticas, etc.).	58.439	1,7%	4.126	5,2%	0	70,6	0,0
810118	Operaciones con intermediación de recursos monetarios realizados por bancos.	46.183	1,4%	358	0,5%	0	7,8	0,0
623016	Venta de prendas de vestir excepto las de cuero (no incluye calzado) y tejidos de punto.	40.631	1,2%	563	0,7%	0	13,9	0,0
832979	Servicios técnicos y profesionales no clasificados en otra parte (incluye servicios de impresión, heliográfica, fotocopias, taquimecanografía y otras formas de reproducción, excluidas imprentas).	40.033	1,2%	1.113	1,4%	2	27,8	50,0
632015	Servicios de alojamiento, comida y/u hospedaje prestados en hoteles, residenciales y hosterías excepto pensiones y alojamientos por hora.	30.508	0,9%	1.549	2,0%	0	50,8	0,0
832316	Servicios de elaboración de datos y computación.	29.261	0,9%	262	0,3%	0	9,0	0,0
624101	Venta de productos farmacéuticos, medicinales y de herboristería e xcepto productos medicinales de uso veterinario. Farmacias y herboristerías.	26.950	0,8%	255	0,3%	0	9,5	0,0
720046	Comunicaciones telefónicas.	26.338	0,8%	496	0,6%	0	18,8	0,0
631019	Expendio de comidas elaboradas (no incluye pizzas, empanadas, hamburguesas y afines y parrillas) y bebidas con servicio de mesa para consumo inmediato en un lugar. Restaurantes y cantinas (sin espectáculo).	25.299	0,7%	1.104	1,4%	0	43,6	0,0
	Subtotal 15 actividades con mayor cobertura	2.250.985	66,1%	51.475	65,1%	5	22,9	2,2
	Total de población cubierta de mujeres	3.407.303		79.038		7	23,2	2,1

Cuadro 9.5: Índice de incidencia de AT y EP (por mil) de las 15 actividades (6 dígitos del CIU) con mayor número de población cubierta femenina según grupos de edad. Unidades productivas. Año 2015

Actividad	Edad											Total
	16-19	20-24	25-29	30-34	35-39	40-44	45-49	50-54	55-59	60-64	65 y +	
910015 Administración pública y defensa.	48,3	31,0	22,2	20,4	22,3	26,5	27,8	27,5	22,7	17,2	6,4	22,5
931012 Enseñanza preprimaria, primaria, secundaria, superior, por correspondencia, etc.	13,1	12,2	9,5	9,5	11,4	12,9	13,8	14,4	15,0	9,9	8,9	11,8
935018 Servicios prestados por asociaciones profesionales, comerciales y laborales (incluye cámaras, sindicatos, etc.).	28,5	29,2	22,9	20,2	19,1	21,1	23,6	24,0	23,1	16,3	7,0	20,2
933198 Servicios de asistencia médica y servicios relacionados con la medicina no clasificados en otra parte.	46,1	34,9	31,7	28,3	27,7	31,0	33,8	34,4	30,3	25,7	20,1	30,0
933112 Servicios de asistencia médica y odontológica prestados por sanatorios, clínicas y otras instituciones similares.	67,2	63,5	54,7	47,8	47,9	56,9	48,2	61,8	52,6	40,3	29,6	51,4
624403 Venta de productos en general. Supermercados. Autoservicios.	28,3	30,6	33,9	34,7	30,7	36,0	39,2	41,6	33,7	39,0	30,5	33,6
920010 Servicios de saneamiento y similares (incluye recolección de residuos, limpieza, exterminio, fumigación, desinfección, desagote de pozos negros y cámaras sépticas, etc.).	118,0	70,1	72,3	69,3	71,0	80,2	71,7	74,8	61,8	40,5	23,8	70,6
810118 Operaciones con intermediación de recursos monetarios realizados por bancos.	26,0	8,0	6,6	6,2	7,5	6,8	7,6	12,2	11,8	8,7	17,4	7,8
623016 Venta de prendas de vestir excepto las de cuero (no incluye calzado) y tejidos de punto.	33,8	15,8	12,0	13,5	14,4	14,0	11,6	10,4	22,0	11,6	12,2	13,9
832979 Servicios técnicos y profesionales no clasificados en otra parte (incluye servicios de impresión, heliográfica, fotocopias, taquimecanografía y otras formas de reproducción, excluidas imprentas).	51,7	33,8	27,2	24,4	30,4	31,7	27,8	24,0	17,7	12,6	18,3	27,8
632015 Servicios de alojamiento, comida y/u hospedaje prestados en hoteles, residenciales y hosterías excepto pensiones y alojamientos por hora.	76,9	52,3	48,5	49,8	51,2	51,6	59,4	60,4	43,1	47,5	15,9	50,8
832316 Servicios de elaboración de datos y computación.	11,6	13,9	9,5	6,5	7,6	5,8	12,2	7,9	15,1	8,2	14,4	9,0
624101 Venta de productos farmacéuticos, medicinales y de herboristería excepto productos medicinales de uso veterinario. Farmacias y herboristerías.	28,8	9,4	7,6	9,8	9,3	8,4	10,4	10,7	11,9	18,5	7,2	9,5
720046 Comunicaciones telefónicas.	14,8	34,3	24,4	15,8	13,2	13,4	5,2	13,5	19,4	16,0	17,0	18,8
631019 Expendio de comidas elaboradas (no incluye pizzas, empanadas, hamburguesas y afines y parrillas) y bebidas con servicio de mesa para consumo inmediato en un lugar. Restaurantes y cantinas (sin espectáculo).	77,2	46,2	32,9	40,3	39,1	48,0	46,9	65,2	41,9	42,7	63,1	43,6
<i>Subtotal 15 actividades con mayor cobertura</i>	<i>51,6</i>	<i>30,6</i>	<i>23,2</i>	<i>21,3</i>	<i>22,4</i>	<i>25,6</i>	<i>26,1</i>	<i>26,4</i>	<i>23,1</i>	<i>17,4</i>	<i>7,8</i>	<i>22,9</i>
Total de población cubierta de mujeres	39,2	28,5	22,7	21,5	22,5	25,5	26,6	26,8	24,0	18,1	9,2	23,2

Cuadro 9.6: Indicadores de cobertura y accidentabilidad de las 15 actividades (6 dígitos del CIU) con mayor número de población cubierta masculina. Unidades productivas. Año 2015

Código	Descripción actividad a 6 dígitos (CIU Revisión 2)	Trabajadores cubiertos	%	AT y EP con días de baja y/o secuelas incapacitantes	%	Trabajadores fallecidos AT y EP	Índice de incidencia AT y EP (por mil)	I. de incidencia de fallecidos AT y EP (por millón)
910015	Administración pública y defensa.	968.074	17,5%	25.680	8,0%	82	26,5	84,7
500038	Construcción, reforma o reparación de edificios.	215.444	3,9%	25.059	7,8%	25	116,3	116,0
931012	Enseñanza preprimaria, primaria, secundaria, superior, por correspondencia, etc.	211.736	3,8%	2.057	0,6%	1	9,7	4,7
711411	Transporte de carga a corta, mediana y larga distancia excepto servicios de mudanzas y transporte de valores, documentación, encomiendas, mensajes y similares.	143.766	2,6%	13.515	4,2%	41	94,0	285,2
832952	Servicios de investigación y vigilancia.	130.405	2,4%	4.841	1,5%	9	37,1	69,0
624403	Venta de productos en general. Supermercados. Autoservicios.	88.987	1,6%	6.819	2,1%	0	76,6	0,0
935018	Servicios prestados por asociaciones profesionales, comerciales y laborales (incluye cámaras, sindicatos, etc.).	88.502	1,6%	2.072	0,6%	0	23,4	0,0
920010	Servicios de saneamiento y similares (incluye recolección de residuos, limpieza, exterminio, fumigación, desinfección, desagote de pozos negros y cámaras sépticas, etc.).	73.659	1,3%	9.090	2,8%	2	123,4	27,2
500011	Construcción, reforma o reparación de calles, carreteras, puentes, viaductos, vía férreas, puertos, aeropuertos, centrales hidroeléctricas y otras, gasoductos, trabajos marítimos y demás construcciones pesadas.	73.297	1,3%	7.380	2,3%	12	100,7	163,7
711217	Transporte urbano, suburbano e interurbano de pasajeros (incluye subterráneos).	71.440	1,3%	4.919	1,5%	2	68,9	28,0
953016	Servicios domésticos. Agencias.	64.944	1,2%	371	0,1%	0	5,7	0,0
810118	Operaciones con intermediación de recursos monetarios realizados por bancos.	58.654	1,1%	295	0,1%	0	5,0	0,0
832316	Servicios de elaboración de datos y computación.	58.304	1,1%	394	0,1%	1	6,8	17,2
832979	Servicios técnicos y profesionales no clasificados en otra parte (incluye servicios de impresión, heliográfica, fotocopias, taquimecanografía y otras formas de reproducción, excluidas imprentas).	57.221	1,0%	6.413	2,0%	7	112,1	122,3
111112	Cría de ganado bovino	54.867	1,0%	6.079	1,9%	15	110,8	273,4
	Subtotal 15 actividades con mayor cobertura	2.359.302	42,6%	114.984	35,9%	182	48,7	77,1
	Total de población cubierta de varones	5.544.139		320.452		421	57,8	75,9

Cuadro 9.7: Índice de incidencia de AT y EP (por mil) de las 15 actividades (6 dígitos del CIU) con mayor número de población cubierta masculina según grupos de edad. Unidades productivas. Año 2015

Actividad	Edad											Total
	16-19	20-24	25-29	30-34	35-39	40-44	45-49	50-54	55-59	60-64	65 y +	
910015 Administración pública y defensa.	55,3	46,8	41,0	37,0	30,4	26,7	22,5	18,6	16,4	14,2	6,4	26,5
500038 Construcción, reforma o reparación de edificios.	234,6	149,4	129,9	113,5	110,5	103,4	97,1	87,6	80,8	68,7	54,4	116,3
931012 Enseñanza preprimaria, primaria, secundaria, superior, por correspondencia, etc.	32,1	19,7	12,0	10,2	8,8	10,2	9,1	8,7	9,5	9,0	5,2	9,7
711411 Transporte de carga a corta, mediana y larga distancia excepto servicios de mudanzas y transporte de valores, documentación, encomiendas, mensajes y similares.	182,1	136,2	114,1	100,3	93,3	87,2	83,0	82,3	79,1	74,4	47,8	94,0
832952 Servicios de investigación y vigilancia.	98,4	54,3	43,9	43,1	36,0	35,8	34,0	31,3	27,9	24,7	16,3	37,1
624403 Venta de productos en general. Supermercados. Autoservicios.	106,6	88,5	83,1	77,1	70,2	71,8	67,3	68,3	64,5	56,3	44,7	76,6
935018 Servicios prestados por asociaciones profesionales, comerciales y laborales (incluye cámaras, sindicatos, etc.).	72,6	60,4	36,1	31,8	31,2	24,4	24,2	20,2	16,3	15,8	4,0	23,4
920010 Servicios de saneamiento y similares (incluye recolección de residuos, limpieza, exterminio, fumigación, desinfección, desagote de pozos negros y cámaras sépticas, etc.).	226,4	164,0	149,6	142,2	116,2	105,4	93,7	78,9	68,3	55,0	31,6	123,4
500011 Construcción, reforma o reparación de calles, carreteras, puentes, viaductos, vía férreas, puertos, aeropuertos, centrales hidroeléctricas y otras, gasoductos, trabajos marítimos y demás construcciones pesadas.	270,8	161,5	123,5	108,5	91,8	86,9	75,1	76,5	61,2	47,7	33,5	100,7
711217 Transporte urbano, suburbano e interurbano de pasajeros (incluye subterráneos).	119,3	71,0	70,1	66,7	67,8	68,9	77,6	72,5	61,8	56,3	21,9	68,9
953016 Servicios domésticos. Agencias.	8,6	5,3	5,0	4,7	7,3	6,2	7,6	8,3	12,6	12,9	0,0	5,7
810118 Operaciones con intermediación de recursos monetarios realizados por bancos.	0,0	9,9	5,4	5,8	4,6	5,0	3,3	4,7	4,7	5,9	1,9	5,0
832316 Servicios de elaboración de datos y computación.	29,6	10,9	8,4	5,9	5,0	4,4	5,9	5,9	2,2	8,2	2,2	6,8
832979 Servicios técnicos y profesionales no clasificados en otra parte (incluye servicios de impresión, heliográfica, fotocopias, taquimecanografía y otras formas de reproducción, excluidas imprentas).	437,6	223,7	141,9	108,6	80,8	73,8	52,0	42,3	34,7	34,9	12,0	112,1
111112 Cría de ganado bovino	215,4	136,9	124,1	118,2	113,2	108,3	110,2	110,8	85,4	85,5	52,0	110,8
<i>Subtotal 15 actividades con mayor cobertura</i>	<i>151,9</i>	<i>86,3</i>	<i>66,2</i>	<i>57,3</i>	<i>50,4</i>	<i>45,5</i>	<i>39,5</i>	<i>33,4</i>	<i>28,4</i>	<i>23,5</i>	<i>11,0</i>	<i>48,7</i>
Total de población cubierta de varones	135,0	88,8	71,5	64,0	58,2	53,7	48,1	43,4	39,0	34,7	16,6	57,8

Gráfico 9.1: Distribución (%) de la población cubierta según sexo y edad Unidades productivas. Año 2015



Gráfico 9.2: Distribución (%) de la población cubierta de mujeres según actividad económica y edad. Unidades productivas. Año 2015



Gráfico 9.3: Distribución (%) de la población cubierta de varones según actividad económica y edad. Unidades productivas. Año 2015

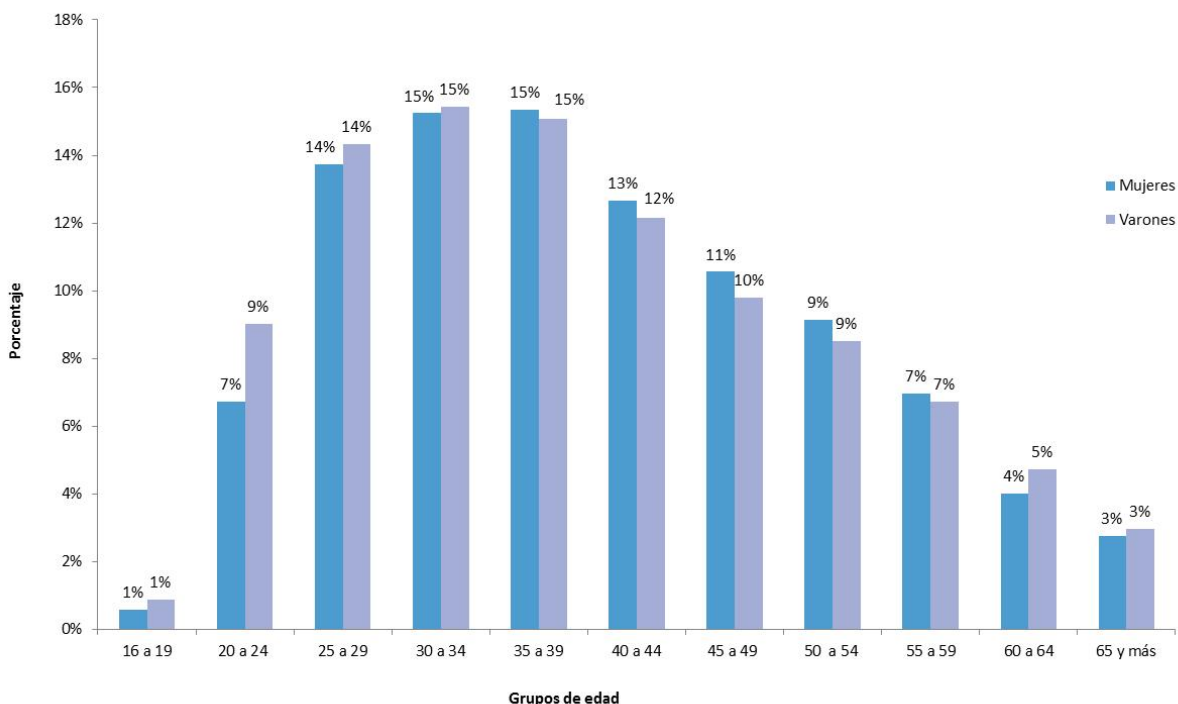

Gráfico 9.4: Población cubierta, índice de incidencia de AT y EP e in itinere según edad Mujeres. Unidades productivas. Año 2015

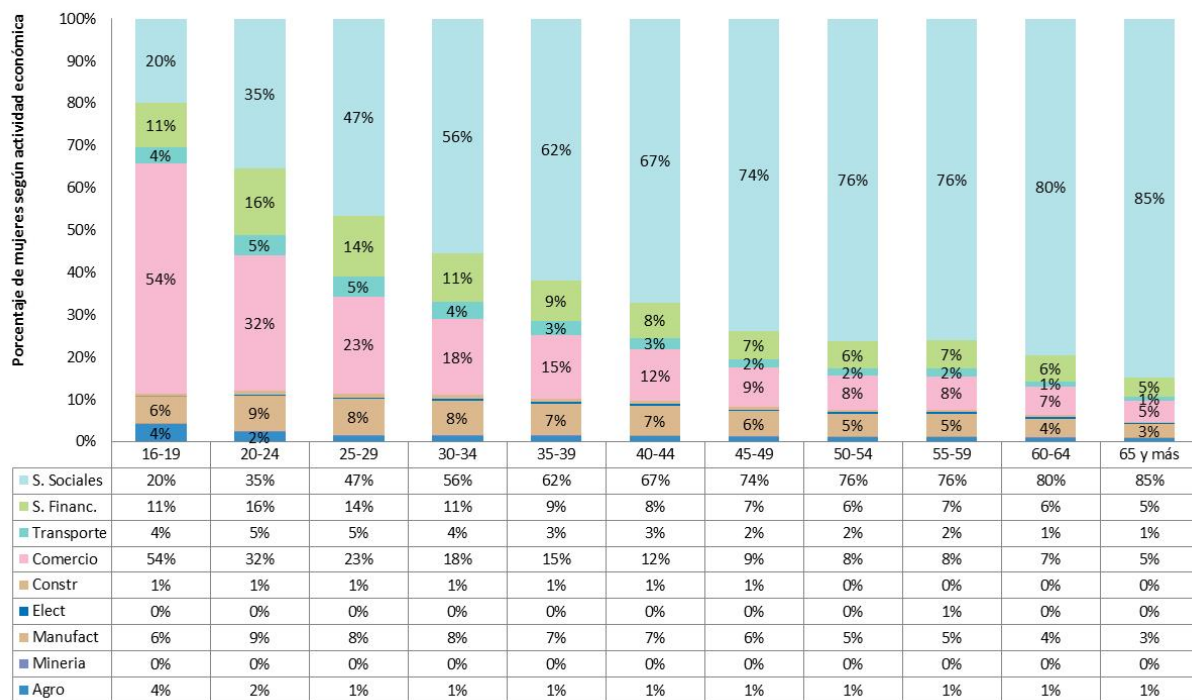

Gráfico 9.5: Población cubierta, índice de incidencia de AT y EP e in itinere según edad Hombres. Unidades productivas. Año 2015

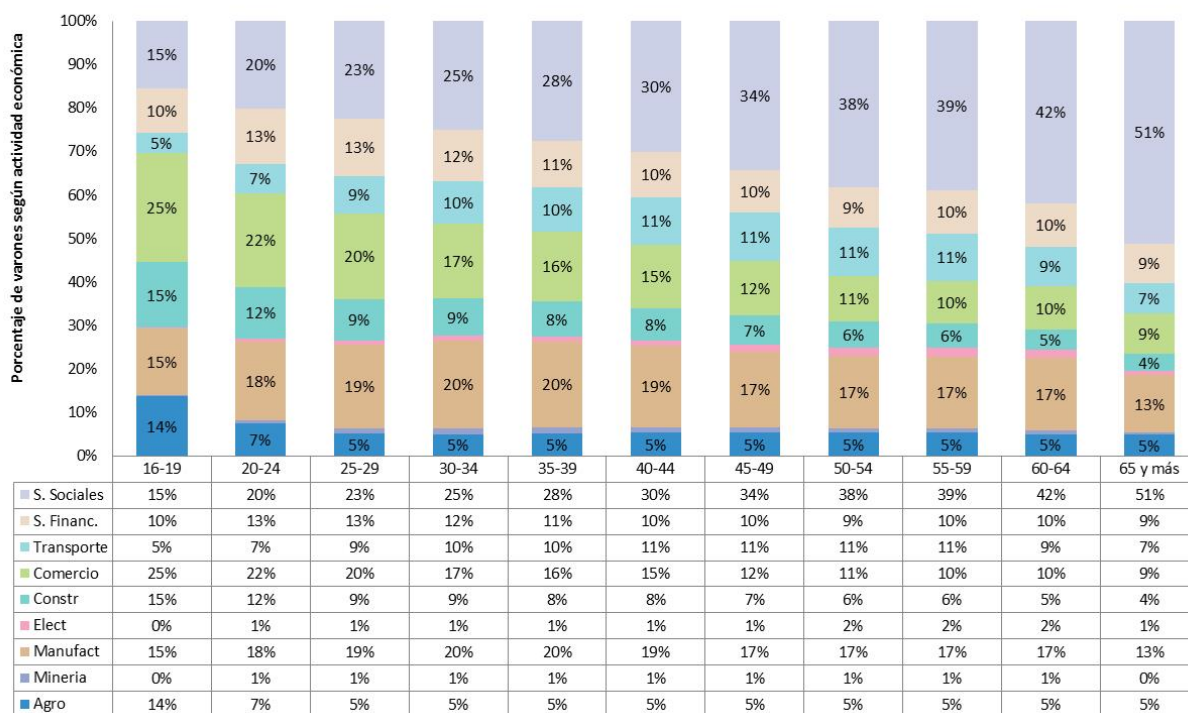

Gráfico 9.6: Índice de incidencia de AT y EP según sector económico. Mujeres Unidades productivas. Año 2015

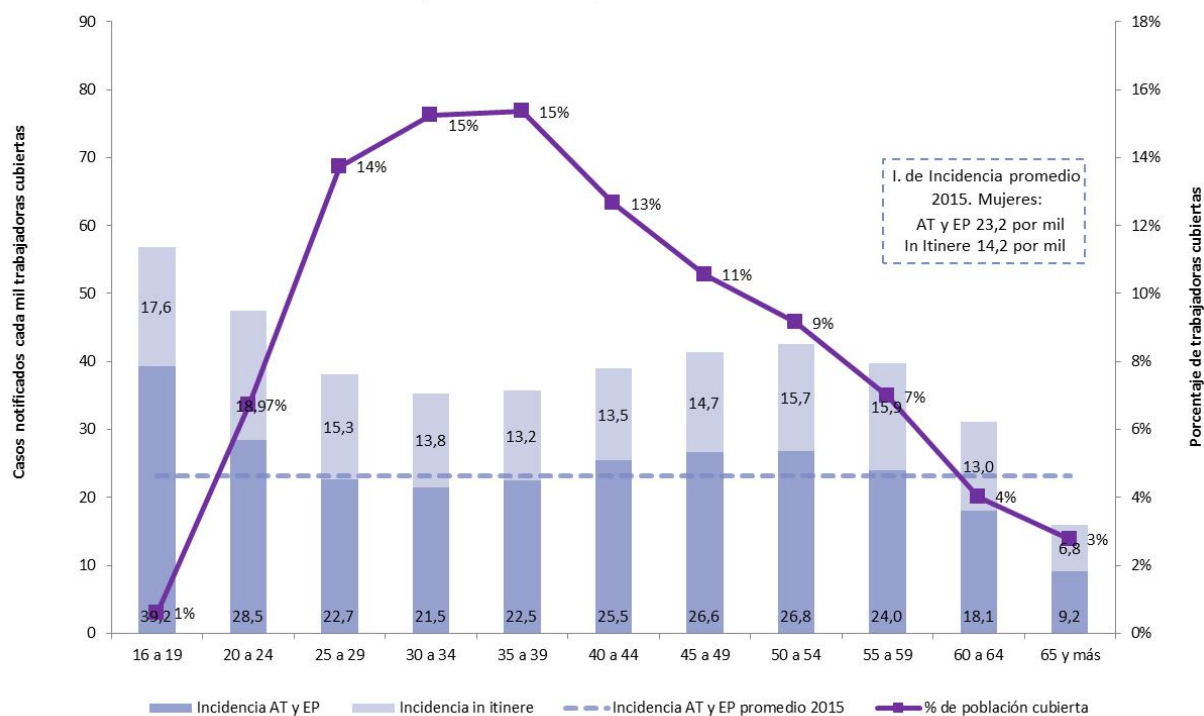

Gráfico 9.7: Índice de incidencia de AT y EP según sector económico. Hombres
Unidades productivas. Año 2015

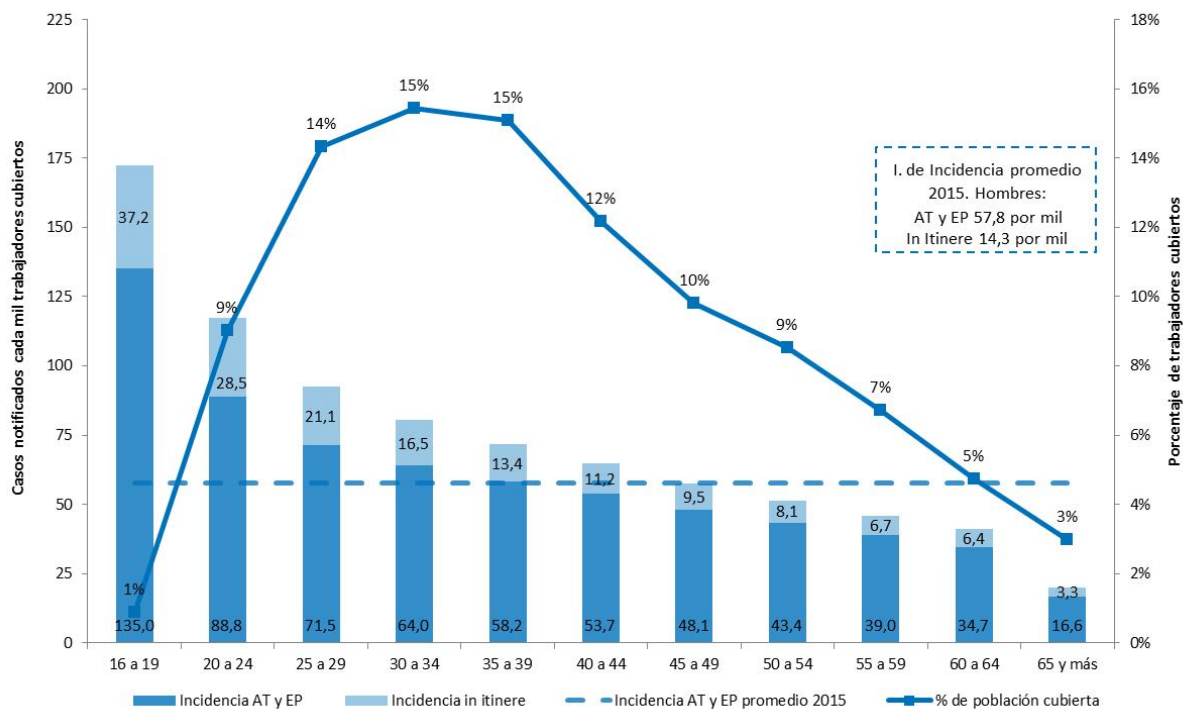

10. Trabajadores de Casas Particulares: Caracterización de la accidentabilidad laboral

La incorporación al Sistema de Riesgos del Trabajo de los trabajadores de casas particulares (TCP) en los dos últimos meses de 2014⁹, se consolida en el año 2015: un promedio de 397.326 empleadores (el 42,8% del total de empleadores asegurados dentro del sistema), declararon 490.911 TCP, que representan un 5% del total de trabajadores cubiertos (Cuadro 10.1).

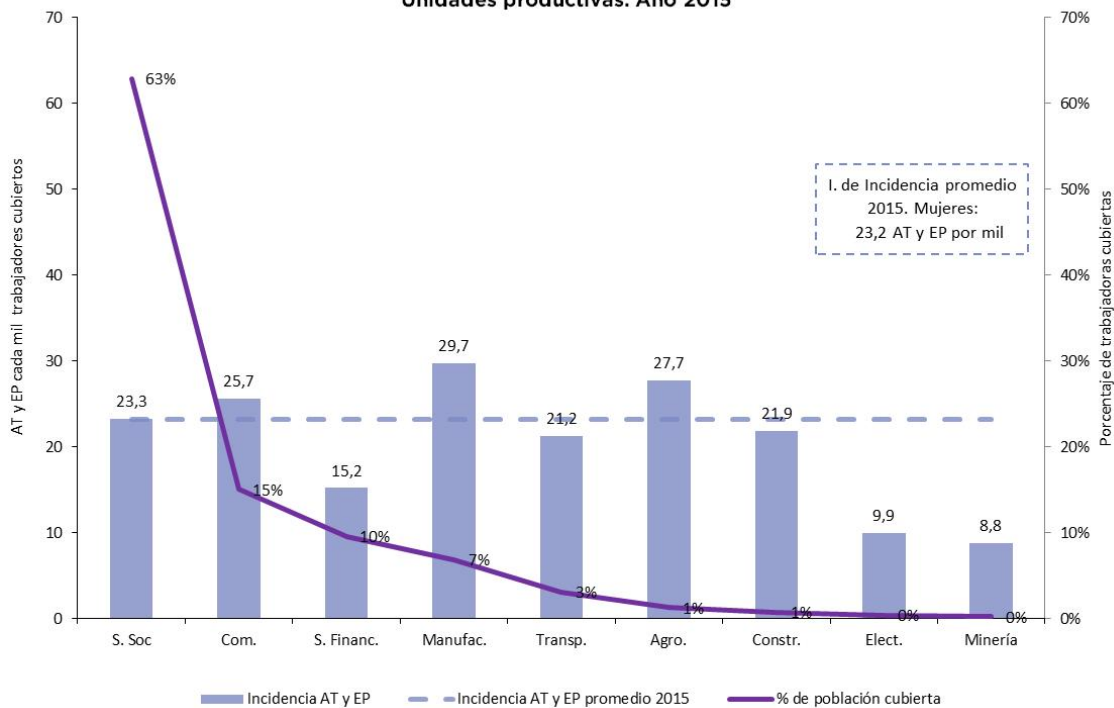
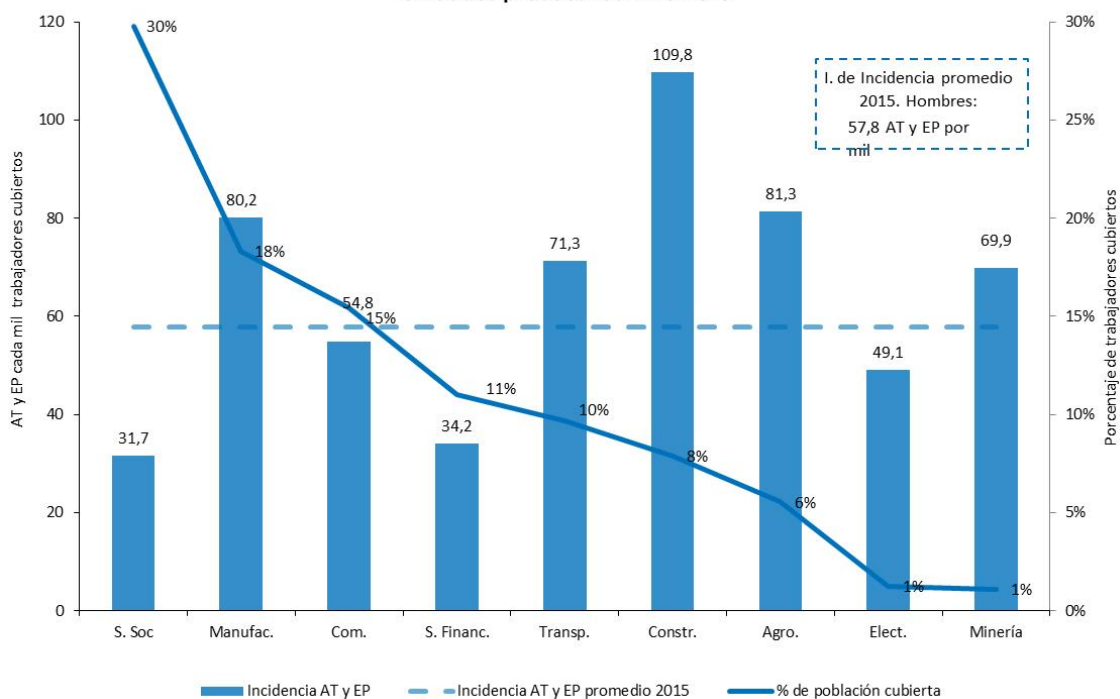
En lo que respecta a la siniestralidad de los TCP, en el mismo período se registraron 9.529 casos notificados de accidentes laborales o enfermedades profesionales, de los cuales 9.088 ocasionaron días de baja laboral y/o secuelas incapacitantes (Cuadro 10.1).

Siguiendo la tendencia del sistema, la mayor cantidad de notificaciones se alcanzó en los meses de Junio (942) y Septiembre (925) (Cuadro 10.2 y Gráfico 10.1).

Cuando se desagrega el total de notificaciones según el tipo de evento, puede observarse que el 55% fueron accidentes de trabajo, el 38% fueron accidentes *in itinere* - una proporción 1,8 veces más alta que la observada en trabajadores de unidades productivas-, el 1% enfermedades profesionales y el 7% reagravaciones (Cuadro 10.2).

La mayor cantidad de casos se registraron en la Provincia de Buenos Aires (37% del total de registros), en la Ciudad de Buenos Aires (18%), Córdoba (14%), y Santa Fe (11%). Estos 4 distritos concentran el 80% de los casos de accidentes de trabajo y enfermedades profesionales de TCP (Cuadro 10.3. y Gráfico 10.2).

Las Aseguradoras de Riesgos del Trabajo con mayor número de casos notificados son: Prevención (24%), Federación Patronal (13%) y La segunda, Asociart y Galeno cada una con 11% de los casos notificados. Estas 5 ART concentran el 70% de los casos registrados de TCP (Cuadro 10.4).

Las formas de ocurrencia más frecuente de los accidentes fueron: caída de personas (44%), pisadas, choques o golpes por objetos (20%) y esfuerzos excesivos (11%). Estas 3 formas de ocurrencia concentran el 75% de los casos notificados (Cuadro 10.5 y Gráfico 10.3).

Respecto de los agentes materiales asociados al accidente de TCP, los más frecuentes son: “en el interior (ambiente de trabajo)” (45%), “medios de transporte terrestre” (18%) y “en el exterior (ambiente de trabajo)” (8%) (Cuadro 10.6 y Gráfico 10.4).

⁹Obligación que surge de la Ley 26.844 aprobada en el año 2013, y es reglamentada en el mes de septiembre de 2014 mediante Decreto del Poder Ejecutivo Nacional 467/2014 y Resolución SRT N° 2224/14

El 97 % de los TCP accidentados son mujeres, cuya edad promedio al momento del accidente o enfermedad profesional es de 46 años, la mediana -valor que deja por encima y por debajo el 50% de los casos- es de 47 años, y la moda -edad más frecuente al accidentarse- es de 57 años. El 3% de los TCP accidentados o que sufrieron una enfermedad profesional son varones, con una edad promedio de 42,5 años, una mediana de edad de 42, y con una moda de edad de 27 años (Cuadro 10.5 y 9.6).

El 95% de las notificaciones del colectivo de TCP -equivalente a 9.080 casos-, determinaron días por Incapacidad Laboral Temporal (ILT).

El promedio de días con baja laboral (para todos los casos con ILT), alcanza en este año 48,3, la mediana es de 29 días y la moda -valor de días por ILT con mayor número de accidentes- es 41 (Cuadro 10.9). Si se analiza la distribución de los casos según la cantidad de días de baja laboral, el 25,6% tuvo más de 60 días, el 10% tuvo entre 11 y 15 días, y un 14% tuvo entre 16 y 25 días (Cuadro 10.10).

En 1.182 casos se determinó una incapacidad laboral permanente (ILP), lo que representa el 1,8% del total de incapacidades permanentes dictaminadas en el sistema en el 2015 (Cuadro 10.11).

En el 96% de los casos son mujeres, y al 80% de éstas se les dictamina una ILP del 10% o menor. En el caso de los hombres, que representan el 3% del colectivo de TCP, al 71% se le dictamina una ILP del 10% o menor, y un 25% una ILP de entre el 10 y el 20%. En las mujeres las incapacidades son determinadas en partes igual por accidentes *in itinere* y accidentes de trabajo. En el caso de los varones, el 79% de las incapacidades devienen de accidentes de trabajo (Cuadro 10.12 y Gráfico 10.5)

En 2015 se notificaron 118 enfermedades profesionales de TCP lo que representa el 1,2% del total de casos notificados por este colectivo, y el 0,6% del total de enfermedades del sistema.

Las patologías más frecuentes según el diagnóstico de CIE 10 fueron las “dorsopatías” (37%), seguidas por “trastornos de los tendones y de la sinovial” (18%) y “otros trastornos de los tejidos blandos”(15%). Estos 3 diagnósticos concentran el 60% de las enfermedades profesionales. (Cuadro 10.13).

El agente causante más frecuente es “posiciones forzadas y gestos repetitivos en el trabajo” que agrupa el 71% de las enfermedades profesionales. (Cuadro 10.14).

En el 76% de las EP diagnosticadas se notificó que el tiempo de exposición al agente causante fue menor al año, y en un 3,4% de los casos fue de 10 años o más (Cuadro 10.15).

Respecto de la antigüedad en el puesto al momento de diagnosticarse la enfermedad, el 44% tenía menos de 1 año de antigüedad, y un 14% más de 10 años de antigüedad (Cuadro 10.16)

El 44% de las enfermedades han sido diagnosticadas por prestadores de ART, un 32% en obras sociales, y un 11% por hospitales públicos (Cuadro 10.17).

Al analizar los indicadores de accidentabilidad de los TCP (Cuadro 10.18), se observa que:

- en el 2015 tienen una incidencia de 10 AT y EP cada 1000 trabajadores cubiertos.
- La media de días de baja laboral para AT y EP alcanza los 45,5 días, 9 días más que la media del sistema.
- Los 4 trabajadores fallecidos -3 varones y una mujer- en el año 2015, determinan un índice de incidencia en fallecidos de AT y EP de 8,1 por millón de trabajadores cubiertos, y una letalidad de 75,3 trabajadores fallecidos cada 100 mil accidentes.

Para finalizar, en el Cuadro 10.19 pueden observarse los índices de incidencia de AT y EP e *in itinere*, pudiendo constatar la relevancia que adquieren los accidentes de trayecto en este colectivo, mostrando paridad con los accidentes ocurridos en ocasión de trabajo, y en algunos casos, superándolos.

Cuadro 10.1: Trabajadores cubiertos, empleadores asegurados, Casos notificados y Casos con días de baja laboral. Casas particulares y total del sistema. Año 2015

Indicadores seleccionados	Total del Sistema	Casas particulares	Variación interanual
Trabajadores cubiertos promedio	9.674.909	490.991	5,1%
Empleadores asegurados promedio con trabajadores declarados (*)	928.043	397.326	42,8%
Total de casos notificados	663.442	9.529	1,4%
Casos notificados con días con baja laboral y/o secuela incapacitante	604.989	9.088	1,5%

Cuadro 10.2: Casos notificados según tipo de evento y mes de ocurrencia. Casas particulares. Año 2015

Mes del siniestro	Tipo de evento				Total
	Acc. de trabajo	Acc. <i>in Itinere</i>	Enfermedad Profesional	Reagravaciones	
Enero	396	220	8	19	643
Febrero	365	260	5	27	657
Marzo	439	289	10	34	772
Abril	405	266	8	39	718
Mayo	401	297	19	56	773
Junio	505	368	5	64	942
Julio	436	337	10	60	843
Agosto	431	341	9	61	842
Setiembre	527	322	13	63	925
Octubre	464	307	12	84	867
Noviembre	429	287	11	73	800
Diciembre	398	291	8	50	747
Total	5.196	3.585	118	630	9.529

Cuadro 10.3: Casos notificados según provincia de ocurrencia. Casas particulares. Año 2015

Provincia de ocurrencia	Frecuencia	Porcentaje
Buenos Aires	3.513	36,9%
C.A.B.A.	1.677	17,6%
Córdoba	1.355	14,2%
Santa Fe	1.050	11,0%
Mendoza	432	4,5%
Entre Ríos	262	2,7%
Río Negro	182	1,9%
Neuquén	171	1,8%
Tucumán	125	1,3%
Salta	124	1,3%
San Juan	103	1,1%
Corrientes	85	0,9%
Chaco	80	0,8%
La Pampa	71	0,7%
Chubut	70	0,7%
San Luis	54	0,6%
Misiones	50	0,5%
Catamarca	36	0,4%
Formosa	20	0,2%
Jujuy	18	0,2%
La Rioja	18	0,2%
Santiago del Estero	14	0,1%
Tierra del Fuego	10	0,1%
Santa Cruz	9	0,1%
Total	9.529	100,0%

Cuadro 10.4: Casos notificados según ART. Casas particulares. Año 2015

ART	Frecuencia	Porcentaje
Prevención	2.306	24,2%
Fed. Patronal	1.262	13,2%
La segunda	1.066	11,2%
Asociart	1.037	10,9%
Galeno	1.036	10,9%
Swiss medical	579	6,1%
Provincia	570	6,0%
Experiencia	564	5,9%
Experta	473	5,0%
Berkley ART	214	2,2%
La Holando	147	1,5%
Inst. Autarq. E.R.	57	0,6%
Interacción	53	0,6%
Reconquista	44	0,5%
Victoria	37	0,4%
Prod. de Frutas	29	0,3%
Caja Popular	16	0,2%
Liderar	13	0,1%
Horizonte	8	0,1%
Latitud Sur	7	0,1%
Caminos Protegidos	7	0,1%
Omint	4	0,0%
Total	9.529	100,0%

Cuadro 10.5: Casos notificados según forma de ocurrencia. Casas particulares. Año 2015

Forma de ocurrencia	Frecuencia	Porcentaje
Caídas de personas	4.204	44,1%
Pisadas, choques o golpes por objetos	1.873	19,7%
Esfuerzos excesivos	1.082	11,4%
Atrapamiento por un objeto o entre objetos	162	1,7%
Caídas de objetos	149	1,6%
Exposición a, o contacto con, temperaturas extremas	84	0,9%
Exposición a, o contacto con, sustancias nocivas o radiaciones	37	0,4%
Exposición a, o contacto con, la corriente eléctrica	9	0,1%
Otras formas de accidente	1.801	18,9%
Sin datos	128	1,3%
Total	9.529	100,0%

Cuadro 10.6: Casos notificados según agente material asociado. Casas particulares. Año 2015

Agente material asociado	Frecuencia	Porcentaje
En el interior (ambiente de trabajo)	4.264	44,7%
Medios de transporte terrestre	1.751	18,4%
En el exterior (ambiente de trabajo)	767	8,0%
Medios materiales para el almacenamiento	413	4,3%
Herramientas, implementos y utensilios, a exc. de las herr. eléct. man.	393	4,1%
Polvos, gases, líquidos y productos químicos, a exc. de los explosivos	321	3,4%
Medios de ascenso	121	1,3%
Otras maquinarias	116	1,2%
Otros aparatos o accesorios	72	0,8%
Ambiente subterráneo	57	0,6%
Medios de transporte por vía férrea	35	0,4%
Instalaciones eléctricas, incluidos los motores eléctricos)	34	0,4%
Sistemas de transmisión	21	0,2%
Dispositivos de distribución de materia	19	0,2%
Otros motores no especificados	17	0,2%
Motores térmicos	11	0,1%
Hornos, fogones, estufas	11	0,1%
Maquinarias de agricultura, caza, silvicultura y pesca	10	0,1%
Aparatos de izar	7	0,1%
Plantas refrigeradoras (incluye medios de refrigeración)	5	0,1%
Motores eléctricos	4	0,0%
Compresores y ventiladores	3	0,0%
Medios de transporte por aire	2	0,0%
Otros medios de transporte	2	0,0%
Cilindros de gas	2	0,0%
Transformadores eléctricos	1	0,0%
Medios de transporte acuático	1	0,0%
Cabinas	1	0,0%
Elementos de caza	1	0,0%
Cámaras (incluye cámaras frigoríficas)	1	0,0%
Otros agentes no clasificados bajo otros epígrafes	1.066	11,2%
Total	9.529	100,0%

Cuadro 10.7: Casos notificados según sexo y edad del trabajador siniestrado. Casas particulares. Año 2015

Edad	Sexo del trabajador accidentado		Total
	Mujer	Varón	
16 a 19	23	3	26
20 a 24	292	20	312
25 a 29	519	35	554
30 a 34	719	36	755
35 a 39	1.028	32	1.060
40 a 44	1.197	35	1.232
45 a 49	1.515	36	1.551
50 a 54	1.646	43	1.689
55 a 59	1.423	26	1.449
60 a 64	527	20	547
65 y más	233	11	244
Sin datos	110	0	110
Total	9.232	297	9.529

Cuadro 10.8: Estadísticos de la Edad de los trabajadores accidentados, según sexo. Casas particulares. Año 2015

Edad	Mujer	Varón
Media	45,9	42,5
Mediana	47	42
Moda	55	27

Cuadro 10.9: Rangos de días con baja laboral de los trabajadores accidentados. Casas particulares. Año 2015

Rangos de días de baja laboral	Frecuencia	Porcentaje
1 día	122	1,3%
2 días	150	1,7%
3 días	201	2,2%
4 días	235	2,6%
5 días	198	2,2%
6 días	195	2,1%
7 días	307	3,4%
8 días	242	2,7%
9 días	189	2,1%
10 días	169	1,9%
11-15 días	915	10,1%
16-20 días	660	7,3%
21-25 días	644	7,1%
26-30 días	491	5,4%
31-35 días	399	4,4%
36-40 días	313	3,4%
41-45 días	686	7,6%
46-50 días	237	2,6%
51-55 días	193	2,1%
56-60 días	206	2,3%
61-120 días	1.454	16,0%
Más de 120 días	874	9,6%
Total	9.080	100,0%

Cuadro 10.10: Estadísticos de los días con baja laboral. Casas particulares. Año 2015

Medidas de resumen	Casos con días con baja laboral (excluidos casos mortales)
Media	48,3
Mediana	29
Moda	41
Desviación estándar	57
Total de casos 2015	9.080
Días con baja laboral ajustados (*)	438.502

(*) Para los casos en los que la ILT se encontraba pendiente de cierre, se ajustó la variable "días con baja laboral" bajo el supuesto de que tendrían en promedio la misma cantidad de días con baja laboral que aquellos casos con la misma actividad económica, y el mismo tamaño de la nómina del empleador.

Cuadro 10.11: Casos con Incapacidad Laboral Permanente (ILP): Estadísticos de Porcentaje de incapacidad. Trabajadores de casas particulares y total del sistema. Año 2015

Estadísticos seleccionados	Casas particulares	Total sistema
Total casos con ILP	1.182	65.095
Media	7,43	6,69
Mediana	6	5
Moda	5	5
Desvío estándar	6,0	6,1

Cuadro 10.12: Casos con incapacidad según sexo y rangos de porcentaje de incapacidad. Casas particulares. Año 2015

Rangos de % de incapacidad	Mujer		Varón		Total	
	Frecuencia	Porcentaje	Frecuencia	Porcentaje	Frecuencia	Porcentaje
Hasta el 10%	907	80,3%	37	71,2%	944	79,9%
Mayor al 10% y menor o igual al 20%	199	17,6%	13	25,0%	212	17,9%
Mayor al 20% y menor o igual al 30%	18	1,6%	0	0,0%	18	1,5%
Mayor al 30% y menor o igual al 40%	4	0,4%	1	1,9%	5	0,4%
Mayor al 40% y menor o igual al 50%	1	0,1%	0	0,0%	1	0,1%
Mayor al 50% y menor al 66%	0	0,0%	1	1,9%	1	0,1%
Igual o más del 66%	1	0,1%	0	0,0%	1	0,1%
Total	1.130	100,0%	52	100,0%	1.182	100,0%

Cuadro 10.13: Enfermedades profesionales según principales diagnósticos. Casas particulares. Año 2015

Clasificación Internacional de Enfermedades (3 dígitos)	Frecuencia	Porcentaje
Otras dorsopatías	44	37,3%
Trastornos de los tendones y de la sinovial	21	17,8%
Otros trastornos de los tejidos blandos	18	15,3%
Trast. de los nervios, raíces y /o plexos nerviosos	12	10,2%
Otros efectos. y los no especificados de causas externas	6	5,1%
Hernia	3	2,5%
Dermatitis y eczema	3	2,5%
Trastornos de los músculos	3	2,5%
Otros trastornos articulares	2	1,7%
Sínt. y sig. generales	2	1,7%
Traumatismos de la muñeca y de la mano	2	1,7%
Enfermedades del oído interno	1	0,8%
Enf. de venas, vasos y gang. linf., no clas. en otra parte	1	0,8%
Total	118	100,0%

Cuadro 10.14: Enfermedades profesionales según principales agentes causantes. Casas particulares. Año 2015

Agente causante de la enfermedad	Frecuencia	Porcentaje
Posiciones forzadas y gestos repetitivos en el trabajo	84	71,2%
Otros agentes físicos (no incluidos en el decreto 658/96 y sus modificatorios)	16	13,6%
Carga, posiciones forzadas y gestos repetitivos de la columna vertebral lumbosacra	9	7,6%
Otros agentes ergonómicos (no incluidos en el decreto 658/96 y sus modificatorios)	4	3,4%
Vibraciones de cuerpo entero	1	0,8%
Vibraciones transmitidas a la extremidad superior por maquinarias y herramientas	1	0,8%
Ruido	1	0,8%
Otros agentes termohigrometricos (no incluidos en el decreto 658/96 y sus modificatorios)	1	0,8%
Polvos abrasivos	1	0,8%
Total	118	100,0%

Cuadro 10.15: Enfermedades profesionales según tiempo de exposición al agente causante. Casas particulares. Año 2015

Tiempo de exposición	Frecuencia	Porcentaje
Menos de un mes	18	15,3%
1 mes	35	29,7%
2 a 11 meses	37	31,4%
1 a 4 años	16	13,6%
5 a 9 años	8	6,8%
10 a 14 años	2	1,7%
15 o más años	2	1,7%
Total	118	100,0%

Cuadro 10.16: Enfermedades profesionales según antigüedad en el puesto ocupado al momento del diagnóstico de la enfermedad profesional. Casas particulares. Año 2015

Tiempo de exposición	Frecuencia	Porcentaje
Menos de un año	52	44,1%
1 a 4 años	37	31,4%
5 a 9 años	12	10,2%
10 o más años	17	14,4%
Total	118	100,0%

Cuadro 10.17: Enfermedades profesionales según tipo de examen diagnóstico de detección de la enfermedad profesional. Casas particulares. Año 2015

Examen de detección de la enfermedad	Frecuencia	Porcentaje
Prestador de ART	52	44,1%
Consulta en obra social	38	32,2%
Consulta en ámbito público no hospitalario (sala, CAP, etc)	13	11,0%
Consulta en hospital público	7	5,9%
Consulta en sanatorio, clínica o consultorio privado	6	5,1%
Por peritaje judicial	2	1,7%
Total	118	100,0%

Cuadro 10.18: Indicadores de accidentabilidad de AT y EP de Trabajadores de Casas Particulares, Unidades Productivas y Total del Sistema. Año 2015

	Total Unidades Productivas	Total Trab. Casas Particulares	Total del Sistema
Índice de incidencia (por mil)	45,4	10,3	43,7
Índices de gravedad	Índice de pérdida (por mil)	467,6	1.569,9
	Duración media de las bajas (en días)	36,0	36,1
Índices de letalidad (por cien mil AT y EP)	97,3	75,3	97,0
Índices de incidencia en fallecidos (por millón)	48,5	8,1	46,4
Trabajadores cubiertos (promedio)	9.183.918	490.991	9.674.909
Total de casos AT y EP	457.366	5.314	462.680
Casos con días de baja e incapacidades	417.325	5.048	422.373
Trabajadores fallecidos	445	4	449
Jornadas no trabajadas	14.958.871	229.604	15.188.476

Cuadro 10.19: Índices de incidencia global, de AT y EP e *in itinere* según provincia. Casas Particulares. Año 2015

Provincia	Índice de incidencia global	Índice de Incidencia AT y EP	Índice de incidencia <i>in itinere</i>
C.A.B.A.	11,1	6,4	3,8
Buenos Aires	24,8	12,8	10,5
Catamarca	15,9	6,0	6,0
Córdoba	22,7	12,3	9,2
Corrientes	12,2	7,2	4,3
Entre Ríos	17,2	10,8	5,6
Jujuy	6,9	6,1	0,8
Mendoza	24,6	14,1	8,5
La Rioja	12,4	5,1	7,3
Salta	15,2	9,7	5,0
San Juan	26,2	13,0	9,6
San Luis	22,0	12,1	7,3
Santa Fe	21,9	13,0	7,7
Santiago del Estero	7,0	2,5	4,0
Tucumán	15,7	9,5	4,9
Chaco	14,7	7,5	7,0
Chubut	10,3	7,5	2,8
Formosa	9,0	3,0	5,5
Misiones	11,3	7,7	2,6
Neuquén	20,2	13,8	5,7
La Pampa	14,4	5,7	7,4
Río Negro	20,0	12,8	6,7
Santa Cruz	4,3	3,8	0,5
Tierra del Fuego	8,0	7,2	0,8
Total	18,5	10,3	7,1

Gráfico 10.1: Evolución de los casos notificados según mes de ocurrencia y tipo de evento. Casas particulares. Año 2015



Gráfico 10.2: Casos notificados según provincia de ocurrencia y tipo de evento. Casas particulares. Año 2015



Gráfico 10.3: Casos notificados según principales formas de ocurrencia. Casas particulares. Año 2015

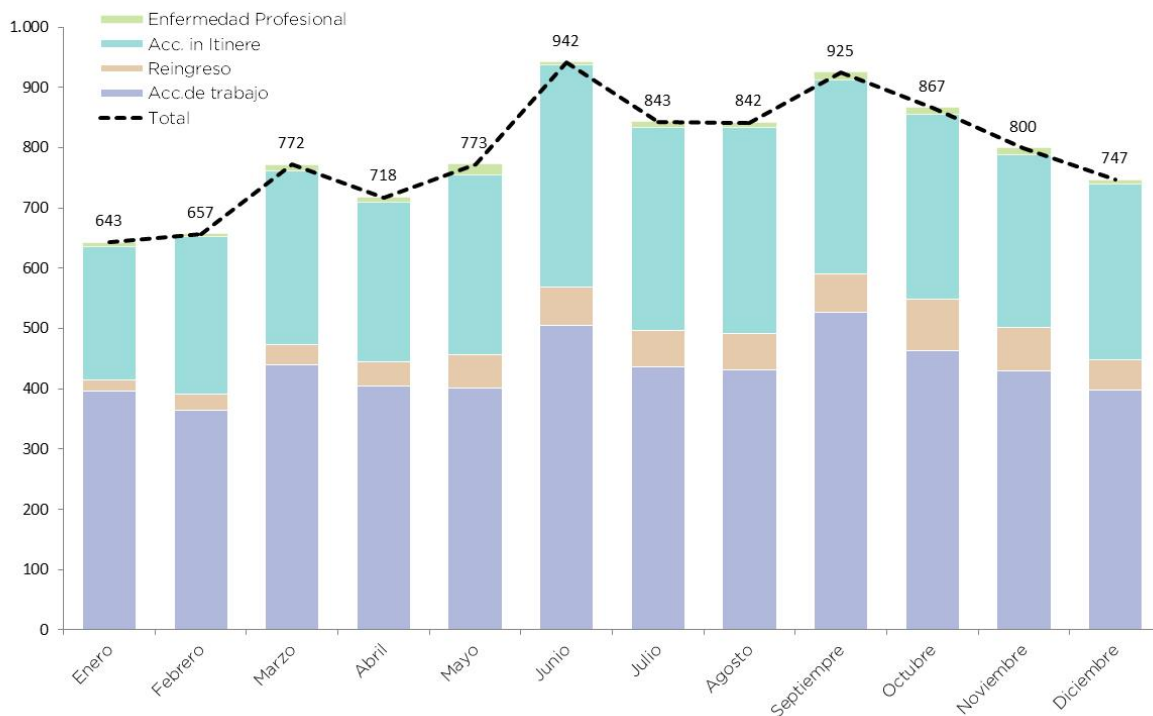

Gráfico 10.4: Casos notificados según agente material asociado. Casas particulares. Año 2015

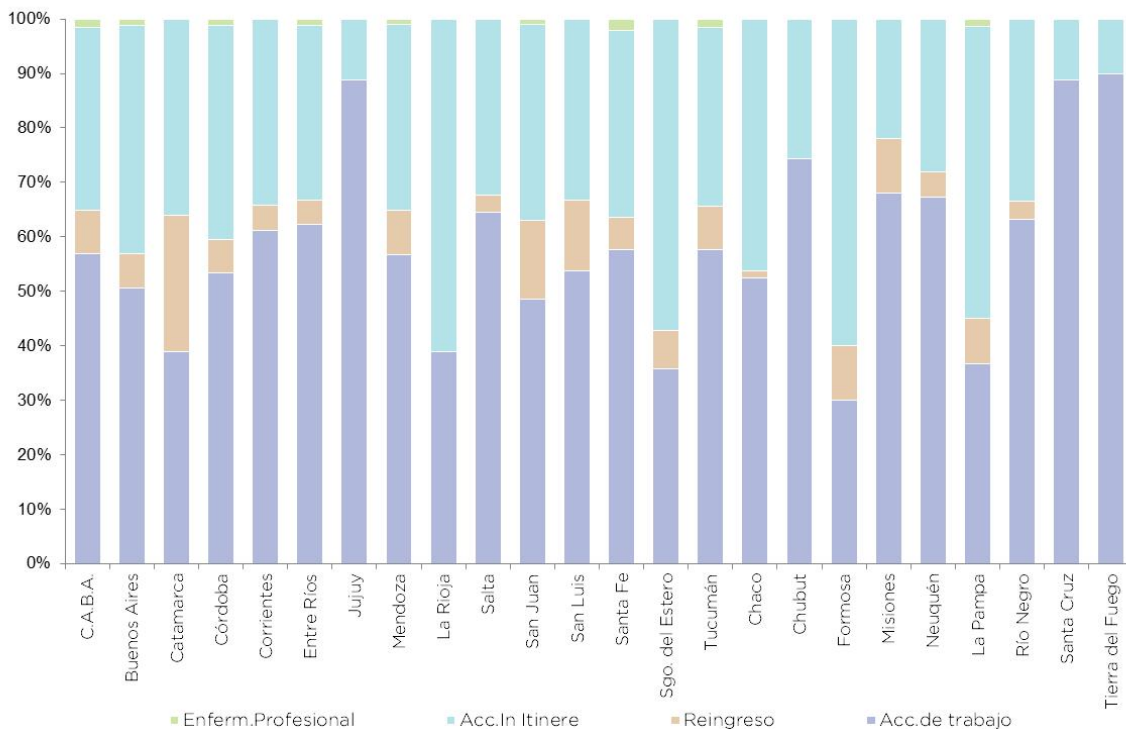

Gráfico 10.5: Distribución porcentual de las incapacidades notificadas según tipo de evento y sexo del trabajador accidentado. Casas particulares. Año 2015

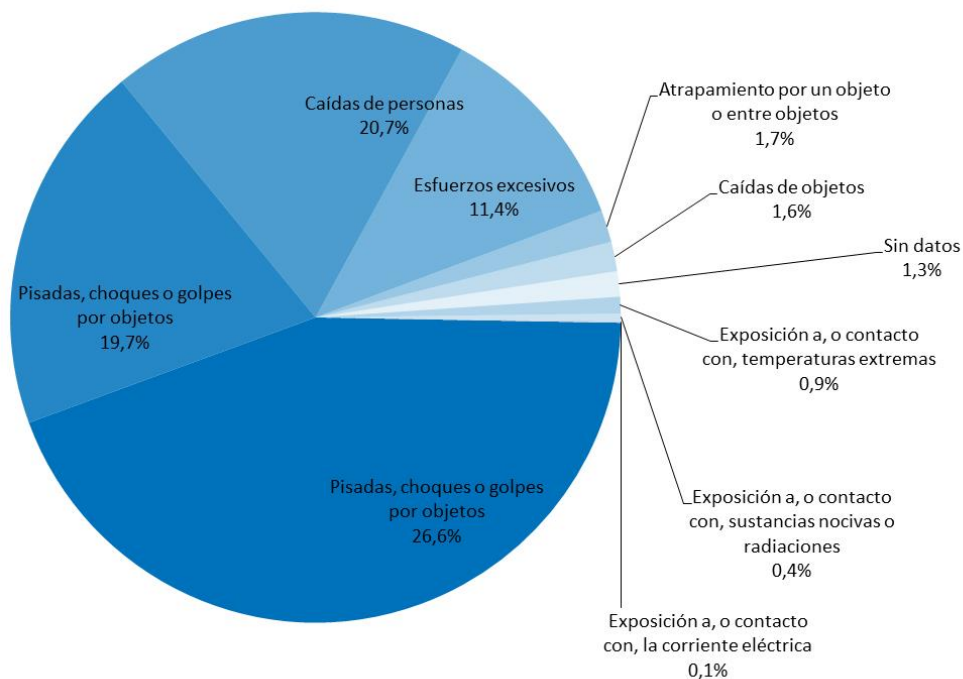

ANEXO ESTADÍSTICO

Cuadro 1.A: Indicadores globales de accidentabilidad según sector económico (3 dígitos del CIU, Revisión 2). Unidades productivas, casas particulares y total del sistema. Año 2015

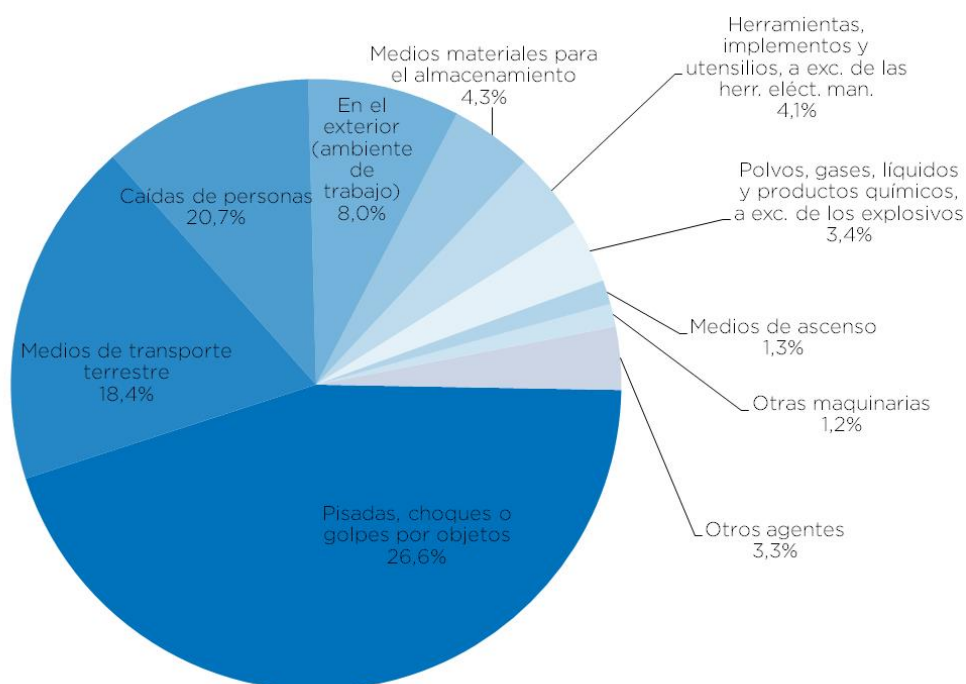
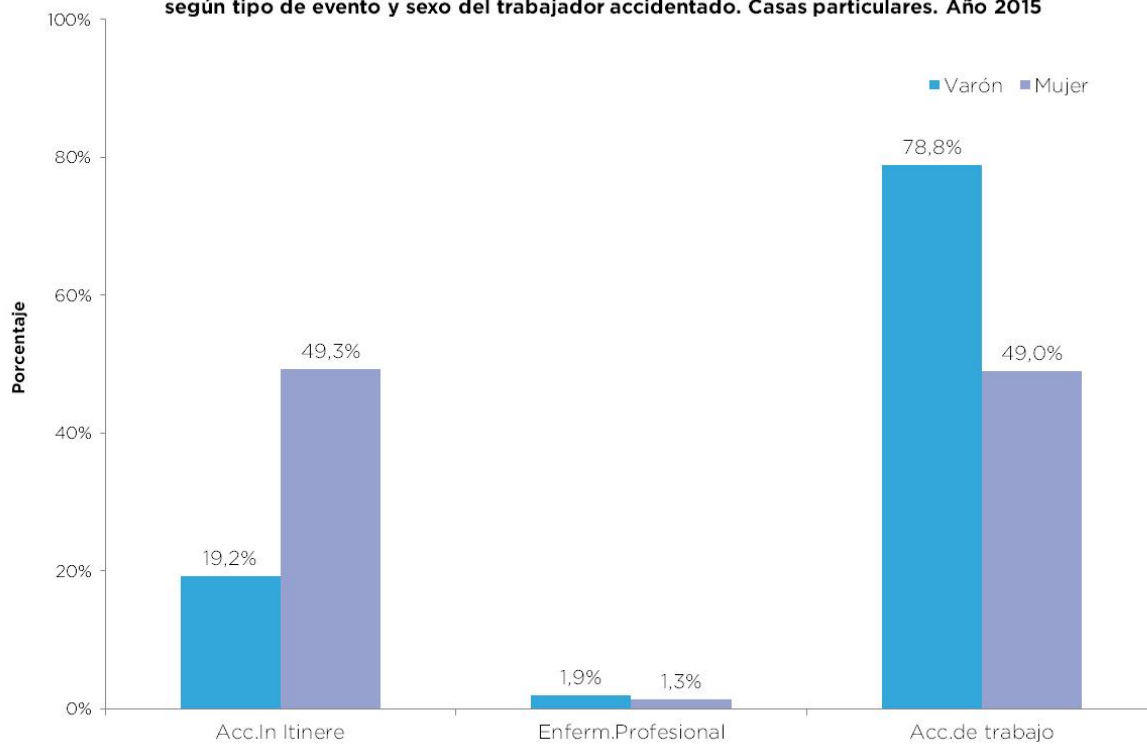
CIU	Descripción	Trabajadores cubiertos (promedio)	Total de casos notificados	Casos con días de baja y secuelas incapacitantes	Trabajadores fallecidos	Índice de incidencia (por mil)	Índice de incidencia de fallecidos (por millón)
111	Producción agropecuaria	283.416	26.033	24.624	54	86,9	190,5
112	Servicios agropecuarios	43.671	3.187	2.989	8	68,4	183,2
113	Caza ordinaria y mediante trampas y repoblación de animales	81	4	4	0	49,4	0,0
121	Silvicultura	7.770	709	674	2	86,7	257,4
122	Extracción de madera	1.955	125	113	1	57,8	511,6
130	Pesca	13.436	2.647	2.383	7	177,4	521,0
210	Explotación de minas de carbón	3.004	301	286	1	95,2	332,9
220	Producción de petróleo crudo y gas natural	30.957	2.152	2.028	0	65,5	0,0
230	Extracción de minerales metálicos	22.092	1.695	1.560	2	70,6	90,5
290	Extracción de otros minerales	11.594	1.178	1.089	5	93,9	431,3
311	Fabricación de productos alimentarios excepto bebidas	268.397	28.384	26.175	23	97,5	85,7
312	Fabricación de productos alimentarios excepto bebidas	35.600	3.864	3.642	5	102,3	140,4
313	Industrias de bebidas	54.485	4.456	4.186	4	76,8	73,4
314	Industria del tabaco	6.971	309	260	2	37,3	286,9
321	Fabricación de textiles	62.122	6.333	5.841	6	94,0	96,6
322	Fabricación de prendas de vestir excepto calzado	47.939	3.134	2.906	1	60,6	20,9
323	Industria del cuero y productos de cuero y sucedáneos de cuero y pieles excepto calzado y otras prendas de vestir	11.254	1.682	1.575	2	140,0	177,7
324	Fabricación de calzado excepto el de caucho vulcanizado o moldeado o de plástico	26.045	1.968	1.822	2	70,0	76,8
331	Industria de la madera y productos de madera y de corcho excepto muebles	27.804	3.255	3.050	8	109,7	287,7
332	Fabricación de muebles y accesorios excepto los que son principalmente metálicos	16.562	1.948	1.852	7	111,8	422,6
341	Fabricación de papel y productos de papel	32.373	4.109	3.826	5	118,2	154,5
342	Imprentas, editoriales e industrias conexas	41.452	2.488	2.322	2	56,0	48,2
351	Fabricación de sustancias químicas industriales	27.273	1.529	1.407	1	51,6	36,7
352	Fabricación de productos químicos no clasificados en otra parte	89.974	6.692	6.124	1	68,1	11,1
353	Refinerías de petróleo	9.269	430	385	1	41,5	107,9

Cuadro 1.A: Indicadores globales de accidentabilidad según sector económico (3 dígitos del CIU, Revisión 2). Unidades productivas, casas particulares y total del sistema. Año 2015 (continuación)

CIU	Descripción	Trabajadores cubiertos (promedio)	Total de casos notificados	Casos con días de baja y secuelas incapacitantes	Trabajadores fallecidos	Índice de incidencia (por mil)	Índice de incidencia de fallecidos (por millón)
354	Fabricación de productos diversos derivados del petróleo y del carbón	1.065	93	92	0	86,4	0,0
355	Fabricación de productos de caucho	16.547	2.188	2.019	1	122,0	60,4
356	Fabricación de productos plásticos no clasificados en otra parte	50.816	6.329	5.954	5	117,2	98,4
361	Fabricación de objetos de barro, loza y porcelana	4.650	760	690	0	148,4	0,0
362	Fabricación de vidrio y productos de vidrio	7.064	1.099	1.031	1	146,0	141,6
369	Fabricación de otros productos minerales no metálicos	32.472	4.577	4.268	7	131,4	215,6
371	Industrias básicas de hierro y acero	28.944	3.031	2.504	3	86,5	103,6
372	Industrias básicas de metales no férreos	9.443	1.171	1.062	1	112,5	105,9
381	Fabricación de productos metálicos exceptuando maquinaria y equipo	104.011	14.778	13.713	11	131,8	105,8
382	Construcción de maquinaria exceptuando la eléctrica	58.569	7.345	6.717	4	114,7	68,3
383	Construcción de maquinaria, aparatos, accesorios y suministros eléctricos	53.441	5.153	4.653	5	87,1	93,6
384	Construcción de material de transporte	100.065	12.459	10.941	4	109,3	40,0
385	Fabricación de equipo profesional y científico, instrumentos de medida y de control no clasificados en otra parte y aparatos fotográficos e instrumentos de óptica	8.787	616	564	1	64,2	113,8
390	Otras industrias manufactureras	18.829	1.887	1.762	1	93,6	53,1
410	Electricidad, gas y vapor	63.259	3.616	3.415	11	54,0	173,9
420	Obras hidráulicas y suministro de agua	21.856	1.358	1.285	0	58,8	0,0
500	Construcción	462.161	65.777	61.889	104	133,9	225,0
611	Comercio al por mayor de productos alimentarios, bebidas y tabaco	117.192	8.753	8.252	24	70,4	204,8
612	Comercio al por mayor de productos alimentarios, bebidas y tabaco	21.953	2.540	2.421	2	110,3	91,1
613	Comercio al por mayor de textiles, prendas de vestir y cuero	20.609	988	926	0	44,9	0,0
614	Comercio al por mayor de madera, papel y derivados	24.795	1.700	1.596	4	64,4	161,3
615	Comercio al por mayor de sustancias químicas industriales y materias primas para la elaboración de plásticos	91.605	5.163	4.820	9	52,6	98,2
616	Comercio al por mayor de porcelana, loza, vidrio, y materiales para la construcción	17.712	1.712	1.604	5	90,6	282,3
617	Comercio al por mayor de productos metálicos	14.163	1.400	1.323	2	93,4	141,2
618	Comercio al por mayor de motores, máquinas y equipos (industriales, comerciales y domésticos)	71.864	3.806	3.489	3	48,5	41,7
619	Comercio al por mayor de productos no clasificados en otra parte	49.739	3.804	3.564	7	71,7	140,7
621	Comercio al por menor de productos alimentarios, bebidas y tabacos	93.148	7.171	6.809	10	73,1	107,4
622	Comercio al por menor de productos alimentarios, bebidas y tabacos	14.162	673	639	1	45,1	70,6

Cuadro 1.A: Indicadores globales de accidentabilidad según sector económico (3 dígitos del CIU, Revisión 2). Unidades productivas, casas particulares y total del sistema. Año 2015 (continuación)

CIU	Descripción	Trabajadores cubiertos (promedio)	Total de casos notificados	Casos con días de baja y secuelas incapacitantes	Trabajadores fallecidos	Índice de incidencia (por mil)	Índice de incidencia de fallecidos (por millón)
623	Comercio al por menor de textiles, prendas de vestir y cuero	86.509	2.993	2.814	1	32,5	11,6
624	Comercio al por menor de artículos no clasificados en otra parte	482.413	33.453	31.294	26	64,9	53,9
631	Expendio de comidas y bebidas en restaurantes, cafés y otros establecimientos con servicio de mesa y/o en mostrador	196.377	15.431	14.487	21	73,8	106,9
632	Servicios de alojamiento, comida y hospedaje prestados en hoteles, casas de huéspedes, campamentos y otros lugares de alojamiento	66.792	5.116	4.804	4	71,9	59,9
711	Transporte terrestre	395.734	38.023	35.908	83	90,7	209,7
712	Transporte por agua	22.869	1.973	1.798	5	78,6	218,6
713	Transporte aéreo	19.763	1.332	1.206	0	61,0	0,0
719	Servicios conexos con los de transportes	88.089	10.514	9.818	1	111,5	11,4
720	Comunicaciones	113.756	7.697	7.170	8	63,0	70,3
810	Establecimientos y servicios financieros	149.832	2.944	2.662	2	17,8	13,3
820	Seguros	64.378	1.537	1.291	1	20,1	15,5
831	Bienes inmuebles	98.559	5.686	5.324	13	54,0	131,9
832	Servicios técnicos y profesionales excepto los sociales y comunales	617.700	37.757	34.805	55	56,3	89,0
833	Alquiler y arrendamiento de maquinaria y equipo	8.405	663	618	0	73,5	0,0
910	Administración pública y defensa	2.325.050	113.083	101.630	148	43,7	63,7
920	Servicios de saneamiento y similares	132.321	22.406	20.377	6	154,0	45,3
931	Instrucción y enseñanza	667.367	13.206	11.704	4	17,5	6,0
932	Investigación y ciencias	35.472	859	762	0	21,5	0,0
933	Servicios médicos y odontológicos; otros servicios de sanidad y veterinaria	301.344	23.920	17.779	5	59,0	16,6
934	Servicios de asistencia social	29.749	3.539	3.277	2	110,2	67,2
935	Servicios de asociaciones comerciales, profesionales y laborales	195.694	10.991	8.210	2	42,0	10,2
939	Servicios sociales y comunales conexos no clasificados en otra parte	74.968	3.886	3.524	3	47,0	40,0
941	Servicios relacionados con películas cinematográficas, radio, televisión, obras y espectáculos teatrales y musicales, etc.	49.953	2.607	2.467	3	49,4	60,1
942	Servicios culturales de bibliotecas, museos, etc.	3.407	298	283	0	83,1	0,0
949	Servicios de diversión y esparcimiento no clasificados en otra parte	83.988	6.045	5.749	3	68,5	35,7
951	Servicios de reparación de artículos personales y de los hogares	31.811	2.928	2.730	4	85,8	125,7
952	Servicios de lavandería, establecimientos de limpieza y teñido	5.781	498	429	1	74,2	173,0
953*	Servicios domésticos	8.825	673	595	0	67,4	0,0
959	Servicios personales no clasificados en otra parte	72.360	5.277	4.950	5	68,4	69,1
000	Sin clasificar	243	9	9	0	37	0

Cuadro 1.A: Indicadores globales de accidentabilidad según sector económico (3 dígitos del CIU, Revisión 2). Unidades productivas, casas particulares y total del sistema. Año 2015 (continuación)

CIU	Descripción	Trabajadores cubiertos (promedio)	Total de casos notificados	Casos con días de baja y secuelas incapacitantes	Trabajadores fallecidos	Índice de incidencia (por mil)	Índice de incidencia de fallecidos (por millón)
	Sin datos	0	10	9	0	-	-
	Total Unidades productivas**	9.183.918	653.913	597.608	782	65,1	85,1
	Casas particulares***	490.991	9.529	9.088	14	18,5	28,5
	Total sistema	9.674.909	663.442	606.696	796	62,7	82,3

Incluye accidentes de trabajo, enfermedades profesionales, accidentes *in itinere* y reingresos

* La información del CIU 953 corresponde a trabajadores de empresas de servicios eventuales, selección de personal, servicios de limpieza y consorcios. Excluye a trabajadores de casas particulares

* Unidades productivas: comprende trabajadores que realizan sus tareas en entidades, empresas u organismos públicos o privados, que reúnen a uno o más trabajadores y que producen bienes o servicios

** Casas particulares: comprende trabajadores que realizan sus tareas en hogares a través de la contratación a título personal de trabajadores de casas particulares, siendo el mismo hogar el consumidor de los servicios y/o bienes producidos por el trabajador.

Fuente: Superintendencia de Riesgos del Trabajo. Gerencia Técnica. Departamento de Estudios y Estadísticas

Cuadro 1.B: Indicadores de AT y EP según sector económico (3 dígitos del CIU, Revisión 2). Unidades productivas, casas particulares y total del sistema. Año 2015

CIU	Descripción	Trabajadores cubiertos (promedio)	Total de casos notificados	Casos con días de baja y secuelas incapacitantes	Trabajadores fallecidos	Índice de incidencia (por mil)	Índice de incidencia de fallecidos (por millón)
111	Producción agropecuaria	283.416	22.455	21.419	42	75,6	148,2
112	Servicios agropecuarios	43.671	2.673	2.517	7	57,6	160,3
113	Caza ordinaria y mediante trampas y repoblación de animales	81	4	4	0	49,4	-
121	Silvicultura	7.770	622	596	1	76,7	128,7
122	Extracción de madera	1.955	111	102	1	52,2	511,6
130	Pesca	13.436	1.970	1.832	7	136,4	521,0
210	Explotación de minas de carbón	3.004	274	264	0	87,9	-
220	Producción de petróleo crudo y gas natural	30.957	1.872	1.784	0	57,6	-
230	Extracción de minerales metálicos	22.092	1.467	1.366	2	61,8	90,5
290	Extracción de otros minerales	11.594	985	927	2	80,0	172,5
311	Fabricación de productos alimentarios excepto bebidas	268.397	21.181	19.706	9	73,4	33,5
312	Fabricación de productos alimentarios excepto bebidas	35.600	2.840	2.687	2	75,5	56,2
313	Industrias de bebidas	54.485	3.362	3.176	2	58,3	36,7
314	Industria del tabaco	6.971	212	170	0	24,4	-
321	Fabricación de textiles	62.122	4.146	3.804	1	61,2	16,1
322	Fabricación de prendas de vestir excepto calzado	47.939	1.651	1.512	0	31,5	-
323	Industria del cuero y productos de cuero y sucedáneos de cuero y pieles excepto calzado y otras prendas de vestir	11.254	1.178	1.113	0	98,9	-
324	Fabricación de calzado excepto el de caucho vulcanizado o moldeado o de plástico	26.045	1.165	1.077	0	41,4	-
331	Industria de la madera y productos de madera y de corcho excepto muebles	27.804	2.655	2.507	3	90,2	107,9
332	Fabricación de muebles y accesorios excepto los que son principalmente metálicos	16.562	1.482	1.418	5	85,6	301,9
341	Fabricación de papel y productos de papel	32.373	3.078	2.856	2	88,2	61,8
342	Imprentas, editoriales e industrias conexas	41.452	1.675	1.577	0	38,0	-
351	Fabricación de sustancias químicas industriales	27.273	1.132	1.048	0	38,4	-
352	Fabricación de productos químicos no clasificados en otra parte	89.974	4.650	4.250	1	47,2	11,1
353	Refinerías de petróleo	9.269	247	221	1	23,8	107,9
354	Fabricación de productos diversos derivados del petróleo y del carbón	1.065	62	62	0	58,2	-

Cuadro 1.B: Indicadores de AT y EP según sector económico (3 dígitos del CIIU, Revisión 2). Unidades productivas, casas particulares y total del sistema. Año 2015 (continuación)

CIIU	Descripción	Trabajadores cubiertos (promedio)	Total de casos notificados	Casos con días de baja y secuelas incapacitantes	Trabajadores fallecidos	Índice de incidencia (por mil)	Índice de incidencia de fallecidos (por millón)
355	Fabricación de productos de caucho	16.547	1.526	1.406	1	85,0	60,4
356	Fabricación de productos plásticos no clasificados en otra parte	50.816	4.660	4.400	4	86,6	78,7
361	Fabricación de objetos de barro, loza y porcelana	4.650	524	488	0	104,9	-
362	Fabricación de vidrio y productos de vidrio	7.064	842	795	0	112,5	-
369	Fabricación de otros productos minerales no metálicos	32.472	3.624	3.382	4	104,2	123,2
371	Industrias básicas de hierro y acero	28.944	2.397	1.953	1	67,5	34,5
372	Industrias básicas de metales no féreos	9.443	893	801	1	84,8	105,9
381	Fabricación de productos metálicos exceptuando maquinaria y equipo	104.011	11.412	10.668	8	102,6	76,9
382	Construcción de maquinaria exceptuando la eléctrica	58.569	5.613	5.138	3	87,7	51,2
383	Construcción de maquinaria, aparatos, accesorios y suministros eléctricos	53.441	3.694	3.332	3	62,3	56,1
384	Construcción de material de transporte	100.065	9.163	7.995	1	79,9	10,0
385	Fabricación de equipo profesional y científico, instrumentos de medida y de control no clasificados en otra parte y aparatos fotográficos e instrumentos de	8.787	410	369	1	42,0	113,8
390	Otras industrias manufactureras	18.829	1.351	1.267	0	67,3	-
410	Electricidad, gas y vapor	63.259	2.781	2.631	8	41,6	126,5
420	Obras hidráulicas y suministro de agua	21.856	992	946	0	43,3	-
500	Construcción	462.161	52.088	49.266	59	106,6	127,7
611	Comercio al por mayor de productos alimentarios, bebidas y tabaco	117.192	6.721	6.393	12	54,6	102,4
612	Comercio al por mayor de productos alimentarios, bebidas y tabaco	21.953	1.989	1.904	2	86,7	91,1
613	Comercio al por mayor de textiles, prendas de vestir y cuero	20.609	593	547	0	26,5	-
614	Comercio al por mayor de madera, papel y derivados	24.795	1.231	1.172	3	47,3	121,0
615	Comercio al por mayor de sustancias químicas industriales y materias primas para la elaboración de plásticos	91.605	3.369	3.141	4	34,3	43,7
616	Comercio al por mayor de porcelana, loza, vidrio, y materiales para la construcción	17.712	1.319	1.236	4	69,8	225,8
617	Comercio al por mayor de productos metálicos	14.163	1.103	1.045	2	73,8	141,2
618	Comercio al por mayor de motores, máquinas y equipos (industriales, comerciales y domésticos)	71.864	2.506	2.291	1	31,9	13,9

Cuadro 1.B: Indicadores de AT y EP según sector económico (3 dígitos del CIU, Revisión 2). Unidades productivas, casas particulares y total del sistema. Año 2015 (continuación)

CIU	Descripción	Trabajadores cubiertos (promedio)	Total de casos notificados	Casos con días de baja y secuelas incapacitantes	Trabajadores fallecidos	Índice de incidencia (por mil)	Índice de incidencia de fallecidos (por millón)
619	Comercio al por mayor de productos no clasificados en otra parte	49.739	2.676	2.509	2	50,4	40,2
621	Comercio al por menor de productos alimentarios, bebidas y tabacos	93.148	4.859	4.651	2	49,9	21,5
621	Comercio al por menor de productos alimentarios, bebidas y tabacos	93.148	4.859	4.651	2	49,9	21,5
622	Comercio al por menor de productos alimentarios, bebidas y tabacos	14.162	378	355	0	25,1	-
623	Comercio al por menor de textiles, prendas de vestir y cuero	86.509	1.557	1.471	0	17,0	-
624	Comercio al por menor de artículos no clasificados en otra parte	482.413	22.136	20.779	11	43,1	22,8
631	Expendio de comidas y bebidas en restaurantes, cafés y otros establecimientos con servicio de mesa y/o en mostrador	196.377	10.462	9.832	6	50,1	30,6
632	Servicios de alojamiento, comida y hospedaje prestados en hoteles, casas de huéspedes, campamentos y otros lugares de alojamiento	66.792	3.523	3.320	1	49,7	15,0
711	Transporte terrestre	395.734	28.571	27.174	57	68,7	144,0
712	Transporte por agua	22.869	1.381	1.276	5	55,8	218,6
713	Transporte aéreo	19.763	985	899	0	45,5	-
719	Servicios conexos con los de transportes	88.089	7.697	7.236	0	82,1	-
720	Comunicaciones	113.756	4.342	4.086	4	35,9	35,2
810	Establecimientos y servicios financieros	149.832	1.239	1.079	0	7,2	-
820	Seguros	64.378	738	557	0	8,7	-
831	Bienes inmuebles	98.559	4.309	4.058	8	41,2	81,2
832	Servicios técnicos y profesionales excepto los sociales y comunales	617.700	21.636	19.968	29	32,3	46,9
833	Alquiler y arrendamiento de maquinaria y equipo	8.405	529	497	0	59,1	-
910	Administración pública y defensa	2.325.050	71.181	63.938	96	27,5	41,3
920	Servicios de saneamiento y similares	132.321	14.820	13.323	2	100,7	15,1
931	Instrucción y enseñanza	667.367	8.583	7.516	1	11,3	1,5

Cuadro 1.B: Indicadores de AT y EP según sector económico (3 dígitos del CIU, Revisión 2). Unidades productivas, casas particulares y total del sistema. Año 2015 (continuación)

CIU	Descripción	Trabajadores cubiertos (promedio)	Total de casos notificados	Casos con días de baja y secuelas incapacitantes	Trabajadores fallecidos	Índice de incidencia (por mil)	Índice de incidencia de fallecidos (por millón)
932	Investigación y ciencias	35.472	560	482	0	13,6	-
933	Servicios médicos y odontológicos; otros servicios de sanidad y veterinaria	301.344	16.317	10.611	1	35,2	3,3
934	Servicios de asistencia social	29.749	2.451	2.253	0	75,7	-
935	Servicios de asociaciones comerciales, profesionales y laborales	195.694	7.379	4.848	0	24,8	-
939	Servicios sociales y comunales conexos no clasificados en otra parte	74.968	2.666	2.403	1	32,1	13,3
941	Servicios relacionados con películas cinematográficas, radio, televisión, obras y espectáculos teatrales y musicales, etc.	49.953	1.731	1.627	2	32,6	40,0
942	Servicios culturales de bibliotecas, museos, etc.	3.407	209	199	0	58,4	-
949	Servicios de diversión y esparcimiento no clasificados en otra parte	83.988	3.995	3.800	1	45,2	11,9
951	Servicios de reparación de artículos personales y de los hogares	31.811	2.242	2.085	3	65,5	94,3
952	Servicios de lavandería, establecimientos de limpieza y teñido	5.781	327	271	1	46,9	173,0
953*	Servicios domésticos	8.825	81	53	0	6,0	-
959	Servicios personales no clasificados en otra parte	72.360	3.842	3.595	2	49,7	27,6
000	Sin clasificar	243	5	5	0	21	-
	Sin datos	0	9	8	0	-	-
Total Unidades productivas**		9.183.918	457.366	417.325	445	45,4	48,5
Casas particulares***		490.991	5.314	5.048	4	10,3	8,1
Total		9.674.909	462.680	422.373	449	43,7	46,4

Incluye sólo accidentes de trabajo y enfermedades profesionales (AT y EP). Excluye accidentes *in itinere* y reingresos

* La información del CIU 953 corresponde a trabajadores de empresas de servicios eventuales, selección de personal, servicios de limpieza y consorcios. Excluye a trabajadores de casas particulares

* Unidades productivas: comprende trabajadores que realizan sus tareas en entidades, empresas u organismos públicos o privados, que reúnen a uno o más trabajadores y que producen bienes o servicios

** Casas particulares: comprende trabajadores que realizan sus tareas en hogares a través de la contratación a título personal de trabajadores de casas particulares, siendo el mismo hogar el consumidor de los servicios y/o bienes producidos por el trabajador.

Fuente: Superintendencia de Riesgos del Trabajo. Gerencia Técnica. Departamento de Estudios y Estadísticas

Cuadro 2.A: Indicadores globales de accidentabilidad según sector económico (6 dígitos del CIU, Revisión 2). Unidades productivas, casas particulares y total del sistema. Año 2015

CIU	Descripción	Trabajadores cubiertos (promedio)	Total de casos notificados	Casos con días de baja y secuelas incapacitantes	Trabajadores fallecidos	Índice de incidencia (por mil)	Índice de incidencia de fallecidos (por millón)
111112	Cría de ganado bovino	29.057	3.378	3.160	10	108,8	344,2
111120	Invernada de ganado bovino	3.844	441	412	0	107,2	-
111139	Cría de animales de pedigrí excepto equinos. Cabañas	495	52	51	0	103,0	-
111147	Cría de ganado equino. Haras.	1.052	95	90	1	85,5	950,3
111155	Producción de leche. Tambos.	5.645	734	673	2	119,2	354,3
111163	Cría de ganado ovino y su explotación lanera.	1.868	138	133	1	71,2	535,3
111171	Cría de ganado porcino.	1.141	124	116	0	101,7	-
111198	Cría de animales destinados a la producción de pieles.	109	12	12	0	109,8	-
111201	Cría de aves para producción de carnes.	1.828	205	177	0	96,8	-
111228	Cría y explotación de aves para producción de huevos.	1.983	215	199	1	100,4	504,4
111236	Apicultura.	628	84	84	0	133,8	-
111244	Cría y explotación de animales no clasificados en otra parte (incluye ganado caprino otros animales de granja y su explotación, etc.	1.534	110	103	0	67,2	-
111252	Cultivo de vid.	9.717	721	685	1	70,5	102,9
111260	Cultivo de cítricos.	4.112	252	238	0	57,9	-
111279	Cultivo de manzanas y peras.	16.869	1.880	1.783	0	105,7	-
111287	Cultivo de frutales no clasificados en otra parte.	9.477	256	242	1	25,5	105,5
111295	Cultivo de olivos, nogales y de plantas de frutos afines no clasificados en otra parte.	2.621	266	249	0	95,0	-
111309	Cultivo de arroz.	964	84	81	1	84,0	1.036,9
111317	Cultivo de soja.	8.281	740	687	0	83,0	-
111325	Cultivo de cereales excepto arroz, oleaginosas,excepto soja y forrajeras no clasificados en otra parte.	13.095	1.199	1.111	1	84,8	76,4
111333	Cultivo de algodón.	634	41	39	0	61,5	-
111341	Cultivo de caña de azúcar.	2.835	197	185	3	65,3	1.058,4
111368	Cultivo de te, yerba mate y tung.	2.472	256	243	1	98,3	404,6
111376	Cultivo de tabaco.	15.456	1.056	1.038	3	67,2	194,1
111384	Cultivo de papas y batatas.	1.133	69	66	0	58,2	-
111392	Cultivo de tomates.	232	24	23	0	99,3	-

Cuadro 2.A: Indicadores globales de accidentabilidad según sector económico (6 dígitos del CIU, Revisión 2). Unidades productivas, casas particulares y total del sistema. Año 2015 (continuación)

CIU	Descripción	Trabajadores cubiertos (promedio)	Total de casos notificados	Casos con días de baja y secuelas incapacitantes	Trabajadores fallecidos	Índice de incidencia (por mil)	Índice de incidencia de fallecidos (por millón)
111406	Cultivo de hortalizas y legumbres no clasificadas en otra parte.	6.685	374	349	0	52,2	-
111414	Cultivo de flores y plantas de ornamentación. Viveros e invernaderos.	1.244	127	121	0	97,3	-
111481	Cultivos no clasificados en otra parte.	5.302	297	281	0	53,0	-
112011	Fumigación, aspersión y pulverización de agentes perjudiciales para los cultivos	6.589	375	354	0	53,7	-
112038	Roturación y siembra.	1.599	161	148	0	92,6	-
112046	Cosecha y recolección de cultivos.	3.888	239	223	0	57,4	-
112054	Servicios agropecuarios no clasificados en otra parte.	9.179	810	750	1	81,7	108,9
113018	Caza ordinaria y mediante trampas y repoblación de animales.	26	0	0	0	0,0	-
121010	Explotación de bosques excepto plantación, repoblación y conservación de bosques (incluye producción de carbón vegetal, viveros de árboles forestales, etc.)	625	69	63	0	100,8	-
121029	Forestación (plantación, repoblación y conservación de bosques).	1.377	109	104	0	75,5	-
121037	Servicios forestales.	1.664	140	134	0	80,5	-
122017	Corte, desbaste de troncos y madera en bruto.	849	79	71	0	83,6	-
130109	Pesca de altura y costera (marítima).	2.125	416	373	1	175,5	470,6
130206	Pesca fluvial y lacustre (continental) y explotación de criaderos o viveros de peces y otros frutos acuáticos.	87	14	13	0	148,7	-
210013	Explotación de minas de carbón.	65	1	0	0	0,0	-
220019	Producción de petróleo crudo y gas natural.	28.569	2.011	1.899	0	66,5	-
230103	Extracción de mineral de hierro.	0	0	0	0	-	-
230200	Extracción de minerales metálicos no ferrosos.	3.191	100	73	0	22,9	-
290114	Extracción de piedra para la construcción (mármoles, lajas, canto rodado, etc.) excepto piedra caliza (cal, cemento, yeso, etc.).	214	43	40	0	186,8	-
290122	Extracción de arena.	1.907	223	204	1	107,0	524,4
290130	Extracción de arcilla.	403	73	69	0	171,3	-

Cuadro 2.A: Indicadores globales de accidentabilidad según sector económico (6 dígitos del CIU, Revisión 2). Unidades productivas, casas particulares y total del sistema. Año 2015 (continuación)

CIU	Descripción	Trabajadores cubiertos (promedio)	Total de casos notificados	Casos con días de baja y secuelas incapacitantes	Trabajadores fallecidos	Índice de incidencia (por mil)	Índice de incidencia de fallecidos (por millón)
290149	Extracción de piedra caliza (cal, cemento, yeso, etc.).	952	63	62	0	65,1	-
290203	Extracción de minerales para la fabricación de abonos y productos químicos (incluye guano).	413	24	22	0	53,3	-
290300	Explotación de minas de sal. Molienda y refinación en salinas.	344	14	11	0	32,0	-
290904	Extracción de minerales no clasificados en otra parte.	1.130	99	86	2	76,1	1.769,8
311111	Matanza de ganado. Mataderos.	4.780	739	673	1	140,8	209,2
311138	Preparación y conservación de carne de ganado. Frigoríficos.	6.935	1.005	931	0	134,2	-
311146	Matanza, preparación y conservación de aves.	5.421	612	573	1	105,7	184,5
311154	Matanza, preparación y conservación de animales no clasificados en otra parte.	731	156	153	0	209,2	-
311162	Elaboración de fiambres, embutidos, chacinados y otros preparados a base de carne	5.120	787	723	0	141,2	-
311219	Fabricación de quesos y mantecas.	10.743	1.312	1.197	0	111,4	-
311227	Elaboración, pasteurización y homogeneización de leche (incluida la condensada y en polvo).	1.923	103	94	0	48,9	-
311235	Fabricación de productos lácteos no clasificados en otra parte (incluye cremas, yogures, helados, etc.).	3.903	384	359	1	92,0	256,2
311316	Elaboración de frutas y legumbres frescas para su envasado y conservación. Envasado y conservación de frutas, legumbres y jugos.	3.920	370	355	1	90,6	255,1
311324	Elaboración de frutas y legumbres secas.	1.790	141	127	0	71,0	-
311332	Elaboración y envasado de conservas, caldos y sopas concentradas y de alimentos a base de frutas y legumbres deshidratadas.	3.496	157	148	0	42,3	-
311340	Elaboración y envasado de dulces, mermeladas y jaleas.	468	56	54	0	115,5	-
311413	Elaboración de pescados de mar, crustáceos y otros productos marinos. Envasado y conservación.	2.000	421	385	0	192,5	-
311421	Elaboración de pescados de ríos y lagunas y otros productos fluviales y lacustres. Envasado y conservación.	126	7	7	0	55,6	-

Cuadro 2.A: Indicadores globales de accidentabilidad según sector económico (6 dígitos del CIU, Revisión 2). Unidades productivas, casas particulares y total del sistema. Año 2015 (continuación)

CIU	Descripción	Trabajadores cubiertos (promedio)	Total de casos notificados	Casos con días de baja y secuelas incapacitantes	Trabajadores fallecidos	Índice de incidencia (por mil)	Índice de incidencia de fallecidos (por millón)
311510	Fabricación de aceites y grasas vegetales comestibles y sus subproductos.	3.623	365	348	0	96,0	-
311529	Fabricación de aceites y grasas animales no comestibles.	716	103	88	2	122,8	2.791,7
311537	Fabricación de aceites y harinas de pescado y otros animales marinos, fluviales y lacustres.	36	5	5	0	139,5	-
311618	Molienda de trigo.	3.745	409	374	1	99,9	267,0
311626	Descascaramiento, pulido, limpieza y molienda de arroz.	359	45	42	0	117,1	-
311634	Molienda de legumbres y cereales no clasificados en otra parte.	356	33	32	0	89,9	-
311642	Molienda de yerba mate.	1.482	128	125	1	84,4	675,0
311650	Elaboración de alimentos a base de cereales.	792	91	85	0	107,4	-
311669	Elaboración de semillas secas de leguminosas.	0	0	0	0	0,0	-
311715	Fabricación de pan y demás productos de panadería excepto los "secos".	17.157	1.342	1.268	1	73,9	58,3
311723	Fabricación de galletitas, bizcochos y otros productos "secos" de panadería.	3.144	434	406	0	129,1	-
311731	Fabricación de masas y otros productos de pastelería.	1.463	101	94	0	64,2	-
311758	Fabricación de pastas frescas.	3.059	343	323	2	105,6	653,8
311766	Fabricación de pastas secas.	472	55	50	0	105,8	-
311812	Fabricación y refinación de azúcar de caña. Ingenios y refinерías.	1.353	110	105	0	77,6	-
311820	Fabricación y refinación de azúcar no clasificada en otra parte.	0	0	0	0	-	-
311928	Fabricación de cacao, chocolate, bombones y otros productos a base del grano de cacao.	1.108	216	197	0	177,9	-
311936	Fabricación de productos de confitería no clasificados en otra parte (incluye caramelos, frutas, confitados, pastillas, gomas de mascar, etc.).	2.217	317	213	0	96,1	-
312118	Elaboración de té	858	102	98	0	114,3	-
312126	Tostado, torrado y molienda de café.	757	76	76	0	100,4	-
312134	Elaboración de concentrados de café, té y yerba mate.	651	35	33	0	50,7	-

Cuadro 2.A: Indicadores globales de accidentabilidad según sector económico (6 dígitos del CIU, Revisión 2). Unidades productivas, casas particulares y total del sistema. Año 2015 (continuación)

CIU	Descripción	Trabajadores cubiertos (promedio)	Total de casos notificados	Casos con días de baja y secuelas incapacitantes	Trabajadores fallecidos	Índice de incidencia (por mil)	Índice de incidencia de fallecidos (por millón)
312142	Fabricación de hielo excepto el seco.	716	85	80	0	111,8	-
312150	Elaboración y molienda de especias.	291	18	15	0	51,6	-
312169	Elaboración de vinagres.	54	9	9	0	168,0	-
312177	Refinación y molienda de sal.	147	13	12	0	81,4	-
312185	Elaboración de extractos, jarabes y concentrados.	1.537	113	105	0	68,3	-
312193	Fabricación de productos alimentarios no clasificados en otra parte.	7.613	737	685	2	90,0	262,7
312215	Fabricación de alimentos preparados para animales.	2.060	191	183	0	88,8	-
313114	Destilación, rectificación y mezcla de bebidas alcohólicas (incluye whisky, cognac, ron, ginebra, etc.).	1.672	90	85	0	50,8	-
313122	Destilación de alcohol etílico.	13	0	0	0	0,0	-
313211	Fabricación de vinos.	12.540	1.013	966	0	77,0	-
313238	Fabricación de sidras y bebidas fermentadas excepto las malteadas.	270	46	43	0	159,1	-
313246	Fabricación de mostos y subproductos de la uva no clasificados en otra parte.	105	11	10	0	95,0	-
313319	Fabricación de malta, cerveza y bebidas malteadas.	1.551	75	69	0	44,5	-
313416	Embotellado de aguas naturales y minerales.	2.470	146	134	0	54,3	-
313424	Fabricación de soda.	2.610	248	233	1	89,3	383,2
313432	Elaboración de bebidas no alcohólicas excepto extractos, jarabes y concentrados (incluye bebidas refrescantes, gaseosas, etc.).	2.922	298	288	1	98,6	342,2
314013	Fabricación de cigarrillos.	940	43	36	1	38,3	1.064,2
314021	Fabricación de productos del tabaco no clasificado en otra parte.	2.134	123	116	0	54,4	-
321028	Preparación de fibras de algodón.	1.396	122	121	1	86,7	716,4
321036	Preparación de fibras textiles vegetales excepto algodón.	26	3	3	0	116,1	-
321044	Lavado y limpieza de lana. Lavaderos.	130	24	24	0	184,9	-
321052	Hilado de lana. Hilanderías.	196	24	24	0	122,3	-
321060	Hilado de algodón. Hilanderías.	1.492	246	231	0	154,8	-

Cuadro 2.A: Indicadores globales de accidentabilidad según sector económico (6 dígitos del CIU, Revisión 2). Unidades productivas, casas particulares y total del sistema. Año 2015 (continuación)

CIU	Descripción	Trabajadores cubiertos (promedio)	Total de casos notificados	Casos con días de baja y secuelas incapacitantes	Trabajadores fallecidos	Índice de incidencia (por mil)	Índice de incidencia de fallecidos (por millón)
321079	Hilado de fibras textiles excepto lana y algodón. Hilanderías.	1.354	120	114	1	84,2	738,8
321087	Acabado de textiles (hilados y tejidos) excepto tejidos de punto (incluye blanqueo, teñido, apresto y estampado industrial). Tintorerías.	2.636	312	299	0	113,4	-
321117	Tejido de lana. Tejedurías.	742	78	66	0	89,0	-
321125	Tejido de algodón. Tejedurías.	4.987	479	362	0	72,6	-
321133	Tejido de fibras sintéticas y seda (excluye la fabricación de medias). Tejedurías.	345	30	28	0	81,2	-
321141	Tejido de fibras textiles no clasificados en otra parte.	2.394	210	190	0	79,4	-
321168	Fabricación de productos de tejeduría no clasificados en otra parte.	874	86	79	0	90,4	-
321214	Fabricación de frazadas, mantas, ponchos, colchas, cobertores, etc.	149	18	18	0	121,1	-
321222	Fabricación de ropa de cama y mantelería.	253	21	20	0	79,0	-
321230	Fabricación de artículos de lona y sucedáneos de lona.	461	41	41	0	88,9	-
321249	Fabricación de bolsas de materiales textiles para productos a granel.	255	47	44	0	172,8	-
321281	Fabricación de artículos confeccionados con materiales textiles excepto prendas de vestir, no clasificados en otra parte.	1.923	225	212	0	110,2	-
321311	Fabricación de medias.	728	39	37	0	50,8	-
321338	Fabricación de tejidos y artículos de punto.	1.930	131	118	1	61,2	518,2
321346	Acabado de tejidos de punto.	467	33	31	0	66,4	-
321419	Fabricación de tapices y alfombras.	174	26	24	0	137,9	-
321516	Fabricación de sogas, cables, cordeles y artículos conexos de cáñamo, sisal, lino y fibras artificiales.	176	22	21	0	119,1	-
321915	Fabricación y confección de artículos textiles no clasificados en otra parte excepto prendas de vestir.	6.405	628	595	0	92,9	-
322016	Confección de prendas de vestir excepto las de piel, cuero y sucedáneos, pilotos e impermeables.	17.702	1.135	1.053	0	59,5	-
322024	Confección de prendas de vestir de piel y sucedáneos.	208	7	6	0	28,9	-

Cuadro 2.A: Indicadores globales de accidentabilidad según sector económico (6 dígitos del CIU, Revisión 2). Unidades productivas, casas particulares y total del sistema. Año 2015 (continuación)

CIU	Descripción	Trabajadores cubiertos (promedio)	Total de casos notificados	Casos con días de baja y secuelas incapacitantes	Trabajadores fallecidos	Índice de incidencia (por mil)	Índice de incidencia de fallecidos (por millón)
322032	Confección de prendas de vestir de cuero y sucedáneos.	265	8	7	0	26,4	-
322040	Confección de pilotos e impermeables.	215	16	15	0	69,9	-
322059	Fabricación de accesorios para vestir.	692	46	44	0	63,5	-
322067	Fabricación de uniformes y sus accesorios y otras prendas no clasificadas en otra parte.	2.709	205	185	0	68,3	-
323128	Salado y pelado de cueros. Saladeros y peladeros.	86	6	6	0	69,8	-
323136	Curtido, acabado, repujado y charolado de cuero curtiembres y talleres de acabado.	848	109	105	0	123,9	-
323217	Preparación, decoloración y teñido de pieles.	27	0	0	0	0,0	-
323225	Confección de artículos de piel excepto prendas de vestir.	0	0	0	0	-	-
323314	Fabricación de productos de cuero y sucedáneos (bolsos, valijas, carteras, arneses, etc.) Excepto calzado y otras prendas de vestir.	840	56	48	1	57,1	1.190,6
324019	Fabricación de calzado de cuero.	7.579	587	551	0	72,7	-
324027	Fabricación de calzado de tela y de otros materiales excepto el de cuero, caucho vulcanizado o moldeado, madera y plástico.	2.951	171	153	0	51,8	-
331112	Preparación y conservación de maderas excepto las terciadas y conglomeradas. Aserraderos. Talleres para preparar la madera excepto las terciadas y conglomeradas.	5.647	718	672	2	119,0	354,1
331120	Preparación de maderas terciadas y conglomeradas.	340	41	37	0	108,8	-
331139	Fabricación de puertas, ventanas y estructuras de madera para la construcción. Carpintería de obra.	1.657	247	227	2	137,0	1.206,8
331147	Fabricación de viviendas prefabricadas de madera.	258	27	25	0	96,8	-
331228	Fabricación de envases y embalajes de madera (barriles, tambores, cajas, etc.).	468	66	59	0	126,1	-
331236	Fabricación de artículos de cestería, caña, y mimbre.	3	0	0	0	0,0	-
331910	Fabricación de ataúdes.	151	11	11	0	72,6	-
331929	Fabricación de artículos de madera en tornerías.	179	16	15	0	83,8	-

Cuadro 2.A: Indicadores globales de accidentabilidad según sector económico (6 dígitos del CIU, Revisión 2). Unidades productivas, casas particulares y total del sistema. Año 2015 (continuación)

CIU	Descripción	Trabajadores cubiertos (promedio)	Total de casos notificados	Casos con días de baja y secuelas incapacitantes	Trabajadores fallecidos	Índice de incidencia (por mil)	Índice de incidencia de fallecidos (por millón)
331937	Fabricación de productos de corcho.	35	2	2	0	57,1	-
331945	Fabricación de productos de madera no clasificados en otra parte.	3.535	339	310	1	87,7	282,9
332011	Fabricación de muebles y accesorios (excluye colchones) excepto los que son principalmente metálicos y de plástico moldeado.	5.522	613	588	1	106,5	181,1
332038	Fabricación de colchones.	3.257	423	402	2	123,4	614,0
341118	Fabricación de pulpa de madera.	379	50	48	0	126,6	-
341126	Fabricación de papel y cartón.	2.215	310	287	0	129,6	-
341215	Fabricación de envases de papel.	1.221	123	115	0	94,2	-
341223	Fabricación de envases de cartón.	4.003	590	550	0	137,4	-
341916	Fabricación de artículos de pulpa, papel y cartón no clasificados en otra parte.	8.141	1.068	985	2	121,0	245,7
342017	Impresión excepto de diarios y revistas, y encuadernación.	8.191	772	710	0	86,7	-
342025	Servicios relacionados con la imprenta (electrotipia, composición de tipo, grabado, etc.).	2.552	176	161	0	63,1	-
342033	Impresión de diarios y revistas.	3.589	139	130	1	36,2	278,6
342041	Edición de libros y publicaciones. Editoriales con talleres propios.	4.937	147	133	0	26,9	-
351113	Destilación de alcoholes excepto el etílico.	125	11	9	0	72,2	-
351121	Fabricación de gases comprimidos y licuados excepto los de uso doméstico.	658	20	17	0	25,9	-
351148	Fabricación de gases comprimidos y licuados para uso doméstico.	252	24	23	0	91,4	-
351156	Fabricación de tanino.	597	39	37	0	62,0	-
351164	Fabricación de sustancias químicas industriales básicas excepto abonos, no clasificados en otra parte.	953	79	75	0	78,7	-
351210	Fabricación de abonos y fertilizantes incluidos los biológicos.	754	55	49	0	65,0	-
351229	Fabricación de plaguicidas incluidos los biológicos.	1.729	92	82	0	47,4	-
351318	Fabricación de resinas y cauchos sintéticos.	979	72	67	0	68,4	-

Cuadro 2.A: Indicadores globales de accidentabilidad según sector económico (6 dígitos del CIU, Revisión 2). Unidades productivas, casas particulares y total del sistema. Año 2015 (continuación)

CIU	Descripción	Trabajadores cubiertos (promedio)	Total de casos notificados	Casos con días de baja y secuelas incapacitantes	Trabajadores fallecidos	Índice de incidencia (por mil)	Índice de incidencia de fallecidos (por millón)
351326	Fabricación de materias plásticas.	1.812	208	194	0	107,1	-
351334	Fabricación de fibras artificiales no clasificadas en otra parte excepto vidrio.	107	7	3	0	28,2	-
352128	Fabricación de pinturas, barnices, lacas, esmaltes y productos similares y conexos.	3.268	264	235	0	71,9	-
352217	Fabricación de productos farmacéuticos y medicinales (medicamentos), excepto productos medicinales de uso veterinario.	17.303	984	903	0	52,2	-
352225	Fabricación de vacunas, sueros y otros productos medicinales para animales	1.662	113	91	0	54,8	-
352314	Fabricación de jabones y detergentes.	5.857	469	425	0	72,6	-
352322	Fabricación de preparados para limpieza, pulido y saneamiento.	1.420	141	134	0	94,4	-
352330	Fabricación de perfumes, cosméticos y otros productos de tocador e higiene.	5.498	415	372	0	67,7	-
352918	Fabricación de tintas y negro de humo.	326	28	27	0	82,9	-
352926	Fabricación de fósforos.	3	0	0	0	0,0	-
352934	Fabricación de explosivos, municiones y productos de pirotecnia.	337	18	16	0	47,5	-
352942	Fabricación de colas, adhesivos, aprestos y cementos excepto los odontológicos obtenidos de sustancias minerales y vegetales.	805	79	78	0	96,9	-
352950	Fabricación de productos químicos no clasificados en otra parte.	8.311	854	781	0	94,0	-
353019	Refinación de petróleo. Refinerías.	4.039	185	169	1	41,8	247,6
354015	Fabricación de productos derivados del petróleo y el carbón excepto la refinación de petróleo.	976	82	81	0	83,0	-
355119	Fabricación de cámaras y cubiertas.	2.518	408	377	0	149,7	-
355127	Recauchutado y vulcanización de cubiertas.	287	38	36	0	125,5	-
355135	Fabricación de productos de caucho excepto cámaras y cubiertas, destinados a la industria automotriz.	1.075	147	134	0	124,7	-
355917	Fabricación de calzado de caucho.	1.841	180	167	0	90,7	-
355925	Fabricación de productos de caucho no clasificados en otra parte.	2.654	345	312	1	117,6	376,8

Cuadro 2.A: Indicadores globales de accidentabilidad según sector económico (6 dígitos del CIU, Revisión 2). Unidades productivas, casas particulares y total del sistema. Año 2015 (continuación)

CIU	Descripción	Trabajadores cubiertos (promedio)	Total de casos notificados	Casos con días de baja y secuelas incapacitantes	Trabajadores fallecidos	Índice de incidencia (por mil)	Índice de incidencia de fallecidos (por millón)
356018	Fabricación de envases de plásticos.	8.052	1.042	981	1	121,8	124,2
356026	Fabricación de productos plásticos no clasificados en otra parte.	14.301	1.758	1.627	1	113,8	69,9
361011	Fabricación de objetos cerámicos para uso doméstico excepto artefactos sanitarios.	341	81	72	0	210,9	-
361038	Fabricación de objetos cerámicos para uso industrial y de laboratorio.	301	33	32	0	106,5	-
361046	Fabricación de artefactos sanitarios.	581	99	94	0	161,8	-
361054	Fabricación de objetos cerámicos excepto revestimientos de pisos y paredes no clasificados en otra parte.	222	31	30	0	135,1	-
362018	Fabricación de vidrios planos y templados.	1.377	163	155	1	112,5	726,1
362026	Fabricación de artículos de vidrio y cristal excepto espejos y vitrales.	2.431	342	319	0	131,2	-
362034	Fabricación de espejos y vitrales.	26	7	7	0	265,8	-
369128	Fabricación de ladrillos comunes.	1.107	168	163	0	147,2	-
369136	Fabricación de ladrillos de máquina y baldosas.	311	29	29	0	93,2	-
369144	Fabricación de revestimientos cerámicos para pisos y paredes.	1.229	270	257	0	209,1	-
369152	Fabricación de material refractario.	286	23	20	0	70,1	-
369217	Fabricación de cal.	706	63	56	1	79,4	1.417,4
369225	Fabricación de cemento.	1.921	163	130	0	67,7	-
369233	Fabricación de yeso.	20	3	3	0	148,8	-
369918	Fabricación de artículos de cemento y fibrocemento.	1.060	219	183	0	172,7	-
369926	Fabricación de premoldeadas para la construcción (incluye viviendas premoldeadas).	4.159	922	878	4	211,1	961,8
369934	Fabricación de mosaicos, baldosas y revestimientos de paredes y pisos no cerámicos.	661	83	76	0	114,9	-
369942	Fabricación de productos de mármol y granito. Marmolerías.	1.055	141	131	0	124,2	-
369950	Fabricación de productos minerales no metálicos no clasificados en otra parte.	2.239	249	228	1	101,8	446,5

Cuadro 2.A: Indicadores globales de accidentabilidad según sector económico (6 dígitos del CIU, Revisión 2). Unidades productivas, casas particulares y total del sistema. Año 2015 (continuación)

CIU	Descripción	Trabajadores cubiertos (promedio)	Total de casos notificados	Casos con días de baja y secuelas incapacitantes	Trabajadores fallecidos	Índice de incidencia (por mil)	Índice de incidencia de fallecidos (por millón)
371017	Fundición de altos hornos y acerías. Producción de lingotes, planchas o barras.	6.074	465	351	0	57,8	-
371025	Laminación y estirado. Laminadoras.	6.065	372	223	0	36,8	-
371033	Fabricación en industrias básicas de productos de hierro y acero no clasificados en otra parte.	3.991	459	399	1	100,0	250,6
372013	Fabricación de productos primarios de metales no ferrosos (incluye fundición, aleación, laminación, estriado, etc.).	6.121	671	587	1	95,9	163,4
381128	Fabricación de herramientas manuales para campo y jardín, para plomería, albañilería, etc.	794	84	77	0	97,0	-
381136	Fabricación de cuchillería, vajilla y baterías de cocina de acero inoxidable.	5.062	722	665	0	131,4	-
381144	Fabricación de cuchillería, vajilla y baterías de cocina excepto las de acero inoxidable.	307	24	23	0	75,0	-
381152	Fabricación de cerraduras, llaves, herrajes y otros artículos de ferretería.	1.453	154	146	0	100,5	-
381217	Fabricación de muebles y accesorios principalmente metálicos.	3.033	506	482	0	158,9	-
381314	Fabricación de productos de carpintería metálica.	6.270	966	910	0	145,1	-
381322	Fabricación de estructuras metálicas para la construcción.	4.797	854	791	0	164,9	-
381330	Fabricación de tanques y depósitos metálicos.	1.959	323	283	1	144,5	510,5
381918	Fabricación de envases de hojalata.	2.359	392	364	0	154,3	-
381926	Fabricación de hornos, estufas y calefactores industriales excepto los eléctricos.	329	47	44	1	133,9	3.044,1
381934	Fabricación de tejidos de alambre.	308	28	24	0	77,9	-
381942	Fabricación de cajas de seguridad.	101	12	12	0	119,4	-
381950	Fabricación de productos metálicos de tornería y /o matricería.	6.927	815	753	0	108,7	-
381969	Galvanoplastia, esmaltado, laqueado, pulido y otros procesos similares en productos metálicos excepto estampado de metales.	1.424	186	171	0	120,0	-

Cuadro 2.A: Indicadores globales de accidentabilidad según sector económico (6 dígitos del CIU, Revisión 2). Unidades productivas, casas particulares y total del sistema. Año 2015 (continuación)

CIU	Descripción	Trabajadores cubiertos (promedio)	Total de casos notificados	Casos con días de baja y secuelas incapacitantes	Trabajadores fallecidos	Índice de incidencia (por mil)	Índice de incidencia de fallecidos (por millón)
381977	Estampado de metales.	1.602	272	254	0	158,5	-
381985	Fabricación de artefactos para iluminación excepto los eléctricos.	58	3	3	0	51,9	-
381993	Fabricación de productos metálicos no clasificados en otra parte excepto maquinaria y equipo (incluye clavos, productos de bulonería, etc.).	8.768	1.211	1.155	2	131,7	228,1
382116	Fabricación y reparación de motores excepto los eléctricos. Fabricación de turbinas y máquinas a vapor	247	47	42	0	170,0	-
382213	Fabricación y reparación de maquinaria y equipo para la agricultura y ganadería.	5.033	593	513	0	101,9	-
382310	Fabricación y reparación de maquinaria y equipo para trabajar los metales y la madera.	2.594	303	281	0	108,3	-
382418	Fabricación y reparación de maquinaria y equipo para la construcción.	250	50	47	0	188,0	-
382426	Fabricación y reparación de maquinaria y equipo para la industria minera y petrolera.	1.791	154	146	0	81,5	-
382434	Fabricación y reparación de maquinaria y equipo para la elaboración y envasado de productos alimentarios y bebidas.	1.721	239	219	1	127,2	580,9
382442	Fabricación y reparación de maquinaria y equipo para la industria textil.	49	1	1	0	20,3	-
382450	Fabricación y reparación de maquinaria y equipo para la industria del papel y las artes gráficas.	169	16	13	0	77,0	-
382493	Fabricación y reparación de maquinaria y equipo para las industrias no clasificadas en otra parte excepto la maquinaria para trabajar los metales y la madera.	2.370	318	288	0	121,5	-
382515	Fabricación y reparación de máquina de oficina, calculo contabilidad, equipos computadores, máquinas de escribir, cajas registradoras, etc.	990	52	49	1	49,5	1.009,8
382523	Fabricación y reparación de básculas, balanzas y dinamómetros excepto los considerados científicos para uso de laboratorios.	965	97	90	0	93,2	-

Cuadro 2.A: Indicadores globales de accidentabilidad según sector económico (6 dígitos del CIU, Revisión 2). Unidades productivas, casas particulares y total del sistema. Año 2015 (continuación)

CIU	Descripción	Trabajadores cubiertos (promedio)	Total de casos notificados	Casos con días de baja y secuelas incapacitantes	Trabajadores fallecidos	Índice de incidencia (por mil)	Índice de incidencia de fallecidos (por millón)
382914	Fabricación y reparación de máquinas de coser y tejer.	321	13	13	0	40,6	-
382922	Fabricación de cocinas, calefones, estufas y calefactores de uso doméstico excepto los eléctricos.	1.750	370	349	0	199,5	-
382930	Fabricación y reparación de ascensores.	1.221	160	141	0	115,5	-
382949	Fabricación y reparación de grúas y equipos transportadores mecánicos.	1.228	181	163	0	132,8	-
382957	Fabricación de armas.	54	9	9	0	166,2	-
382965	Fabricación y reparación de maquinaria y equipo no clasificados en otra parte excepto la maquinaria eléctrica.	5.450	619	563	0	103,3	-
383112	Fabricación y reparación de motores eléctricos, transformadores y generadores.	2.928	320	255	1	87,1	341,5
383120	Fabricación y reparación de equipos de distribución y transmisión de electricidad	1.032	132	122	0	118,3	-
383139	Fabricación y reparación de maquinarias y aparatos industriales eléctricos no clasificados en otra parte	1.371	157	145	0	105,8	-
383228	Fabricación de receptores de radio, televisión, grabación y reproducción de imagen, grabación y reproducción de sonido.	5.971	451	403	0	67,5	-
383236	Fabricación y grabación de discos y cintas magnetofónicas y placas y películas cinematográficas.	398	11	11	0	27,7	-
383244	Fabricación de equipos y aparatos de comunicaciones (teléfonos, telégrafo, etc.).	472	16	15	0	31,8	-
383252	Fabricación de piezas y suministros utilizados especialmente para aparatos de radio, televisión y comunicaciones.	820	97	89	0	108,5	-
383317	Fabricación de heladeras, freezers, lavarropas y secarropas.	1.747	278	226	1	129,3	572,3
383325	Fabricación de ventiladores, extractores y acondicionadores de aire, aspiradoras y similares.	963	89	83	0	86,2	-
383333	Fabricación de enceradoras, pulidoras, batidoras, licuadoras y similares.	722	45	41	0	56,8	-

Cuadro 2.A: Indicadores globales de accidentabilidad según sector económico (6 dígitos del CIU, Revisión 2). Unidades productivas, casas particulares y total del sistema. Año 2015 (continuación)

CIU	Descripción	Trabajadores cubiertos (promedio)	Total de casos notificados	Casos con días de baja y secuelas incapacitantes	Trabajadores fallecidos	Índice de incidencia (por mil)	Índice de incidencia de fallecidos (por millón)
383341	Fabricación de planchas, calefactores, hornos eléctricos, tostadoras y otros aparatos generadores de calor.	56	3	3	0	53,2	-
383368	Fabricación de aparatos y accesorios eléctricos de uso domésticos no clasificados en otra parte	2.288	220	202	0	88,3	-
383910	Fabricación de lámparas y tubos eléctricos.	745	51	45	0	60,4	-
383929	Fabricación de artefactos eléctricos para iluminación.	887	81	78	0	88,0	-
383937	Fabricación de acumuladores y pilas eléctricas.	352	64	57	0	161,8	-
383945	Fabricación de conductores eléctricos.	773	80	73	0	94,5	-
383953	Fabricación de bobinas, arranques, bujías y otros equipos o aparatos eléctricos para motores de combustión interna.	492	57	51	0	103,7	-
383961	Fabricación de aparatos y suministros eléctricos no clasificados en otra parte (incluye accesorios eléctricos).	1.909	235	219	0	114,7	-
384119	Construcción de motores y piezas para navíos.	682	130	121	0	177,3	-
384127	Construcción y reparación de embarcaciones excepto las de caucho.	476	65	60	0	126,1	-
384216	Construcción de maquinaria y equipo ferroviario.	489	116	108	0	221,0	-
384313	Construcción de motores para automóviles, camiones y otros vehículos para transporte de carga y pasajeros excepto motocicletas y similares.	0	0	0	0	-	-
384321	Fabricación y armado de carrocerías para automóviles, camiones y otros vehículos para transporte de carga de pasajeros (incluye casas rodantes)	1.416	230	219	0	154,6	-
384348	Fabricación y armado de automotores.	186	19	17	0	91,4	-
384356	Fabricación de remolques y semirremolques.	879	179	147	0	167,2	-
384364	Fabricación de piezas, repuestos y accesorios para automotores excepto cámaras y cubiertas	14.732	1.999	1.852	1	125,7	67,9
384372	Rectificación de motores.	4.198	447	409	1	97,4	238,2
384410	Fabricación de motocicletas, bicicletas y vehículos similares, sus componentes, repuestos y accesorios.	884	90	82	0	92,8	-

Cuadro 2.A: Indicadores globales de accidentabilidad según sector económico (6 dígitos del CIU, Revisión 2). Unidades productivas, casas particulares y total del sistema. Año 2015 (continuación)

CIU	Descripción	Trabajadores cubiertos (promedio)	Total de casos notificados	Casos con días de baja y secuelas incapacitantes	Trabajadores fallecidos	Índice de incidencia (por mil)	Índice de incidencia de fallecidos (por millón)
384518	Fabricación de aeronaves, planeadores y otros vehículos del espacio, sus componentes, repuestos y accesorios.	2.089	110	107	0	51,2	-
384917	Fabricación de material de transporte no clasificado en otra parte (incluye carretillas, rodados para bebés, etc.).	144	12	12	0	83,1	-
385115	Fabricación y reparación de instrumental y equipo de cirugía, medicina, odontología y ortopedia, sus piezas especiales y accesorios.	1.843	117	109	0	59,2	-
385123	Fabricación y reparación de equipo profesional y científico e instrumentos de medida y de control no clasificados en otra parte.	1.415	93	83	1	58,6	706,5
385212	Fabricación de aparatos y accesorios para fotografía excepto películas, placas y papeles sensibles.	128	9	8	0	62,6	-
385220	Fabricación de instrumentos de óptica.	19	0	0	0	0,0	-
385239	Fabricación de lentes y otros artículos oftálmicos.	1.046	60	57	0	54,5	-
385328	Fabricación y armado de relojes; fabricación de piezas y cajas para relojes y mecanismos para dispositivos sincronizadores	30	3	3	0	99,2	-
390119	Fabricación de joyas (incluye corte, tallado y pulido de piedras preciosas y semipreciosas, estampado de medallas y acuñación de monedas).	204	1	1	0	4,9	-
390127	Fabricación de objetos de platería y artículos enchapados.	145	10	9	0	62,0	-
390216	Fabricación de instrumentos de música.	110	7	7	0	63,9	-
390313	Fabricación de artículos de deporte y atletismo (incluye equipos de deporte, para gimnasios y campos de juego, equipos de pesca y camping, etc., excepto indumentaria deportiva)	196	9	9	0	45,9	-
390917	Fabricación de juegos y juguetes excepto los de caucho y de plástico.	427	28	28	0	65,5	-

Cuadro 2.A: Indicadores globales de accidentabilidad según sector económico (6 dígitos del CIU, Revisión 2). Unidades productivas, casas particulares y total del sistema. Año 2015 (continuación)

CIU	Descripción	Trabajadores cubiertos (promedio)	Total de casos notificados	Casos con días de baja y secuelas incapacitantes	Trabajadores fallecidos	Índice de incidencia (por mil)	Índice de incidencia de fallecidos (por millón)
390925	Fabricación de lápices, lapiceras, bolígrafos, plumas estilográficas y artículos similares para oficinas y artistas.	228	13	9	0	39,5	-
390933	Fabricación de cepillos, pinceles y escobas.	176	25	24	0	136,1	-
390941	Fabricación de paraguas.	2	1	1	0	666,7	-
390968	Fabricación de armado de letreros y anuncios publicitarios.	375	51	49	0	130,8	-
390976	Fabricación de artículos no clasificados en otra parte.	6.899	747	698	0	101,2	-
410128	Generación de electricidad.	9.848	485	455	1	46,2	101,5
410136	Transmisión de electricidad.	355	19	18	0	50,7	-
410144	Distribución de electricidad.	24.823	1.647	1.579	5	63,6	201,4
410217	Producción de gas natural.	497	17	16	0	32,2	-
410225	Distribución de gas natural por redes.	88	9	9	0	101,9	-
410233	Producción de gases no clasificados en otra parte.	412	17	17	0	41,3	-
410241	Distribución de gases no clasificados en otra parte.	46	1	1	0	21,9	-
410314	Producción de vapor y agua caliente	0	0	0	0	-	-
420018	Captación, purificación y distribución de agua.	8.745	665	635	0	72,6	-
500011	Construcción, reforma o reparación de calles, carreteras, puentes, viaductos, vía férreas, puertos, aeropuertos, centrales hidroeléctricas y otras, gasoductos, trabajos marítimos y demás construcciones pesadas.	42.846	5.831	5.504	8	128,5	186,7
500038	Construcción, reforma o reparación de edificios.	105.993	16.448	15.533	27	146,5	254,7
500046	Construcciones no clasificadas en otra parte (incluye galpones, tinglados, silos, etc.).	20.567	2.788	2.643	4	128,5	194,5
500054	Demolición y excavación.	4.307	505	481	1	111,7	232,2
500062	Perforación de pozos de agua.	600	94	87	1	144,9	1.666,0
500070	Hormigonado.	1.227	227	217	1	176,8	814,7
500089	Instalación de plomería, gas y cloacas.	20.461	2.566	2.413	1	117,9	48,9
500097	Instalaciones eléctricas.	11.083	1.462	1.351	1	121,9	90,2
500119	Colocación de cubiertas asfálticas y techos.	448	64	63	0	140,5	-

Cuadro 2.A: Indicadores globales de accidentabilidad según sector económico (6 dígitos del CIU, Revisión 2). Unidades productivas, casas particulares y total del sistema. Año 2015 (continuación)

CIU	Descripción	Trabajadores cubiertos (promedio)	Total de casos notificados	Casos con días de baja y secuelas incapacitantes	Trabajadores fallecidos	Índice de incidencia (por mil)	Índice de incidencia de fallecidos (por millón)
500127	Colocación de carpintería y herrería de obra, vidrios y cerramientos.	1.299	220	203	1	156,2	769,6
500135	Revoque y enyesado de paredes y cielorrasos.	732	75	67	0	91,6	-
500143	Colocación y pulido de pisos y revestimientos de mosaico, mármol, cerámicos y similares.	542	59	57	0	105,1	-
500151	Colocación de pisos y revestimientos no clasificados en otra parte excepto empapelado (incluye plastificado de pisos de madera).	102	9	9	0	88,0	-
500178	Pintura y empapelado.	1.545	180	173	0	112,0	-
500194	Prestaciones relacionadas con la construcción no clasificadas en otra parte.	17.923	2.436	2.261	4	126,1	223,2
611018	Operaciones de intermediación de ganado en pie de terceros. Consignatarios de hacienda.	2.381	142	129	0	54,2	-
611026	Operaciones de intermediación de ganado en pie de terceros. Placeros.	39	0	0	0	0,0	-
611034	Operaciones de intermediación de ganado en pie en remates ferias.	313	11	8	0	25,5	-
611042	Operaciones de intermediación de reses. Matarifes.	1.458	223	211	2	144,7	1.372,0
611050	Abastecimiento de carnes y derivados excepto las de aves.	721	86	79	0	109,6	-
611069	Acopio y venta de cereales (incluye arroz), oleaginosas, y forrajeras excepto semillas)	12.374	731	686	2	55,4	161,6
611077	Acopio y venta de semillas.	2.097	86	71	0	33,9	-
611085	Operaciones de intermediación de lanas, cueros y productos afines de terceros. Consignatarios.	121	9	7	1	58,0	8.287,3
611093	Acopio y venta de lanas, cueros y productos afines.	298	12	12	0	40,2	-
611115	Venta de fiambres, embutidos y chacinados.	1.530	111	102	0	66,7	-
611123	Venta de aves y huevos.	765	50	44	0	57,5	-
611131	Venta de productos lácteos.	1.887	106	100	1	53,0	529,9

Cuadro 2.A: Indicadores globales de accidentabilidad según sector económico (6 dígitos del CIU, Revisión 2). Unidades productivas, casas particulares y total del sistema. Año 2015 (continuación)

CIU	Descripción	Trabajadores cubiertos (promedio)	Total de casos notificados	Casos con días de baja y secuelas incapacitantes	Trabajadores fallecidos	Índice de incidencia (por mil)	Índice de incidencia de fallecidos (por millón)
611158	Acopio y venta de frutas, legumbres y hortalizas frescas.	6.863	522	493	0	71,8	-
611166	Acopio y venta de frutas, legumbres y cereales secos y en conserva.	1.470	128	122	1	83,0	680,3
611174	Acopio y venta de pescados y otros productos marinos, fluviales y lacustres.	622	100	97	0	155,8	-
611182	Venta de aceites y grasas.	527	26	24	0	45,6	-
611190	Acopio y venta de productos y subproductos de molinería.	503	56	52	0	103,5	-
611204	Acopio y venta de azúcar.	84	6	5	0	59,2	-
611212	Acopio y venta de café, te, yerba mate, tung y especias.	668	50	49	0	73,3	-
611220	Distribución y venta de chocolates, productos a base de cacao y productos de confitería (incluye caramelos, frutas confitadas, pastillas, goma de mascar, etc.).	5.405	312	294	0	54,4	-
611239	Distribución y venta de alimentos para animales.	858	66	63	0	73,4	-
611298	Acopio, distribución y venta de productos y subproductos ganaderos y agrícolas no clasificados en otra parte.	3.971	362	348	0	87,6	-
611301	Acopio, distribución y venta de productos alimentarios en general. Almacenes y supermercados al por mayor de productos alimentarios.	5.237	474	441	2	84,2	381,9
612014	Fraccionamiento de alcoholes.	2.519	286	268	1	106,4	397,0
612022	Fraccionamiento de vino.	172	16	16	0	93,2	-
612030	Distribución y venta de vino.	1.312	95	94	0	71,6	-
612049	Fraccionamiento, distribución y venta de bebidas espirituosas.	1.147	174	168	0	146,5	-

Cuadro 2.A: Indicadores globales de accidentabilidad según sector económico (6 dígitos del CIU, Revisión 2). Unidades productivas, casas particulares y total del sistema. Año 2015 (continuación)

CIU	Descripción	Trabajadores cubiertos (promedio)	Total de casos notificados	Casos con días de baja y secuelas incapacitantes	Trabajadores fallecidos	Índice de incidencia (por mil)	Índice de incidencia de fallecidos (por millón)
612057	Distribución y venta de bebidas no alcohólicas, malteadas, cervezas y aguas gaseosas (incluye bebidas refrescantes, jarabes, extractos, concentrados, etc.).	4.650	661	628	0	135,1	-
612065	Distribución y venta de tabacos, cigarrillos y otras manufacturas del tabaco.	1.701	93	84	0	49,4	-
613010	Distribución y venta de fibras, hilados, hilos y lanas.	1.117	52	48	0	43,0	-
613029	Distribución y venta de tejidos.	1.474	82	72	0	48,9	-
613037	Distribución y venta de artículos de mercería, medias y artículos de punto.	829	23	23	0	27,8	-
613045	Distribución y venta de mantelería y ropa de cama.	325	12	10	0	30,8	-
613053	Distribución y venta de artículos de tapicería (tapices, alfombras, etc.).	162	8	7	0	43,1	-
613061	Distribución y venta de prendas de vestir excepto las de cuero (no incluye calzados).	4.054	175	163	0	40,2	-
613088	Distribución y venta de pieles y cueros curtidos y salados.	46	4	4	0	87,1	-
613096	Distribución y venta de artículos de cuero excepto prendas de vestir y calzados. Marroquinería.	383	15	15	0	39,2	-
613118	Distribución y venta de prendas de vestir de cuero, excepto calzados.	21	1	1	0	47,1	-
613126	Distribución y venta de calzado excepto el de caucho. Zapaterías. Zapatillerías.	1.774	111	105	0	59,2	-
613134	Distribución y venta de suelas y afines. Talabartería y almacenes de suelas.	303	12	12	0	39,6	-
614017	Venta de madera y productos de madera excepto muebles y accesorios.	1.405	180	170	0	121,0	-
614025	Venta de muebles y accesorios excepto los metálicos.	1.695	108	98	0	57,8	-
614033	Distribución y venta de papel y productos de papel y cartón excepto envases.	1.370	118	109	0	79,6	-
614041	Distribución y venta de envases de papel y cartón.	502	50	49	0	97,7	-

Cuadro 2.A: Indicadores globales de accidentabilidad según sector económico (6 dígitos del CIU, Revisión 2). Unidades productivas, casas particulares y total del sistema. Año 2015 (continuación)

CIU	Descripción	Trabajadores cubiertos (promedio)	Total de casos notificados	Casos con días de baja y secuelas incapacitantes	Trabajadores fallecidos	Índice de incidencia (por mil)	Índice de incidencia de fallecidos (por millón)
614068	Distribución y venta de artículos de papelería y librería.	1.909	102	94	0	49,2	-
614076	Edición, distribución y venta de libros y publicaciones. Editoriales (sin impresión).	3.753	100	96	0	25,6	-
614084	Distribución y venta de diarios y revistas.	660	36	35	0	53,1	-
615013	Distribución y venta de sustancias químicas industriales y materias primas para la elaboración de plásticos.	1.925	128	125	0	64,9	-
615021	Distribución y venta de abonos, fertilizantes y plaguicidas.	2.277	141	132	0	58,0	-
615048	Distribución y venta de pinturas, barnices, lacas, esmaltes y productos similares y conexos.	1.050	59	57	0	54,3	-
615056	Distribución y venta de productos farmacéuticos y medicinales (incluye los de uso veterinario).	7.147	330	311	1	43,5	139,9
615064	Distribución y venta de artículos de tocador (incluye jabones de tocador, perfumes, cosméticos, etc.).	3.778	160	150	0	39,7	-
615072	Distribución y venta de artículos de limpieza, pulido y saneamiento y otros productos de higiene.	1.534	157	148	0	96,5	-
615080	Distribución y venta de artículos de plástico.	1.102	66	62	0	56,2	-
615099	Fraccionamiento y distribución de gas licuado.	3.328	299	286	1	85,9	300,5
615102	Distribución y venta de petróleo, carbón y sus derivados.	2.390	158	148	0	61,9	-
615110	Distribución y venta de caucho y productos de caucho (incluye calzado de caucho).	2.121	141	131	1	61,8	471,6
616028	Distribución y venta de objetos de barro, loza, porcelana, etc., Excepto artículos de bazar y menaje.	301	33	30	0	99,7	-
616036	Distribución y venta de artículos de bazar y menaje.	1.284	70	67	0	52,2	-
616044	Distribución y venta de vidrios planos y templados.	507	107	93	1	183,6	1.974,0
616052	Distribución y venta de artículos de vidrio y cristal.	312	44	43	0	137,8	-

Cuadro 2.A: Indicadores globales de accidentabilidad según sector económico (6 dígitos del CIU, Revisión 2). Unidades productivas, casas particulares y total del sistema. Año 2015 (continuación)

CIU	Descripción	Trabajadores cubiertos (promedio)	Total de casos notificados	Casos con días de baja y secuelas incapacitantes	Trabajadores fallecidos	Índice de incidencia (por mil)	Índice de incidencia de fallecidos (por millón)
616060	Distribución y venta de artículos de plomería, electricidad, calefacción, obras sanitarias, etc.	3.357	233	228	0	67,9	-
616079	Distribución y venta de ladrillos, cemento, cal, arena, piedra, mármol y otros materiales para la construcción, excepto puertas, ventanas y armazones.	3.651	434	394	1	107,9	273,9
616087	Distribución y venta de puertas, ventanas y armazones.	166	15	15	0	90,4	-
617016	Distribución y venta de hierro, aceros y metales no férreos.	3.013	386	353	0	117,1	-
617024	Distribución y venta de muebles y accesorios metálicos.	373	30	29	0	77,7	-
617032	Distribución y venta de artículos metálicos excepto maquinarias, armas y artículos de cuchillería. Ferreterías.	2.921	188	179	0	61,3	-
617040	Distribución y venta de armas y artículos de cuchillería.	200	8	8	0	40,1	-
617091	Distribución y venta de artículos metálicos no clasificados en otra parte.	1.094	123	117	0	107,0	-
618012	Distribución y venta de motores, maquinarias, equipos y aparatos industriales (incluye los eléctricos).	7.746	587	542	0	70,0	-
618020	Distribución y venta de máquinas, equipos y aparatos de uso doméstico (incluye los eléctricos).	1.906	103	99	0	51,9	-
618039	Distribución y venta de componentes, repuestos y accesorios para vehículos.	5.575	393	363	0	65,1	-
618047	Distribución y venta de máquinas de oficina, calculo, contabilidad, equipos computadoras, máquinas de escribir, cajas registradoras, etc., sus componentes y repuestos.	12.652	347	321	0	25,4	-
618055	Distribución y venta de equipos y aparatos de radio y televisión, comunicaciones y sus componentes, repuestos y accesorios.	2.993	127	110	1	36,8	334,1

Cuadro 2.A: Indicadores globales de accidentabilidad según sector económico (6 dígitos del CIU, Revisión 2). Unidades productivas, casas particulares y total del sistema. Año 2015 (continuación)

CIU	Descripción	Trabajadores cubiertos (promedio)	Total de casos notificados	Casos con días de baja y secuelas incapacitantes	Trabajadores fallecidos	Índice de incidencia (por mil)	Índice de incidencia de fallecidos (por millón)
618063	Distribución y venta de instrumentos musicales, discos, casetes, etc.	244	8	6	0	24,6	-
618071	Distribución y venta de equipo profesional y científico e instrumentos de medida y de control.	4.111	150	128	1	31,1	243,3
618098	Distribución y venta de aparatos fotográficos e instrumentos de óptica.	589	24	23	0	39,1	-
619019	Distribución y venta de joyas, relojes y artículos conexos.	1.043	29	28	0	26,8	-
619027	Distribución y venta de artículos de juguetería y cotillón.	909	72	67	0	73,7	-
619035	Distribución y venta de flores y plantas naturales y artificiales.	216	13	10	0	46,3	-
619094	Distribución y venta de artículos no clasificados en otra parte.	14.166	985	904	4	63,8	282,4
619108	Distribución y venta de productos en general. Almacenes y supermercados mayoristas.	6.534	595	559	1	85,6	153,1
621013	Venta de carnes y derivados excepto las de aves. Carnicerías.	5.709	536	513	0	89,9	-
621021	Venta de aves y huevos, animales de corral y caza y otros productos de granja.	1.459	96	84	0	57,6	-
621048	Venta de pescados y otros productos marinos, fluviales y lacustres. Pescaderías.	585	52	46	0	78,7	-
621056	Venta de fiambres y comidas preparadas. Rotiserías y fiambrerías.	4.238	340	316	1	74,6	236,0
621064	Venta de productos lácteos. Lecherías.	478	28	27	0	56,5	-
621072	Venta de frutas, legumbres y hortalizas frescas. Verdulerías y fruterías.	4.062	397	387	0	95,3	-
621080	Venta de pan y demás productos de panadería. Panaderías.	7.431	432	411	2	55,3	269,1
621099	Venta de bombones, golosinas y otros artículos de confitería.	2.320	103	96	0	41,4	-

Cuadro 2.A: Indicadores globales de accidentabilidad según sector económico (6 dígitos del CIU, Revisión 2). Unidades productivas, casas particulares y total del sistema. Año 2015 (continuación)

CIU	Descripción	Trabajadores cubiertos (promedio)	Total de casos notificados	Casos con días de baja y secuelas incapacitantes	Trabajadores fallecidos	Índice de incidencia (por mil)	Índice de incidencia de fallecidos (por millón)
621102	Venta de productos alimentarios en general. Almacenes (no incluye supermercados de productos en general).	25.620	1.991	1.901	3	74,2	117,1
622028	Venta de tabacos, cigarrillos y otras manufacturas del tabaco.	1.432	48	45	1	31,4	698,6
622036	Venta de billetes de lotería y recepción de apuestas de quiniela, concursos deportivos y otros juegos de azar. Agencias de lotería, quiniela, prode y otros juegos de azar.	7.581	420	398	0	52,5	-
623016	Venta de prendas de vestir excepto las de cuero (no incluye calzado) y tejidos de punto.	24.473	846	802	1	32,8	40,9
623024	Venta de tapices y alfombras.	1.163	64	59	0	50,7	-
623032	Venta de productos textiles y artículos confeccionados con materiales textiles.	2.704	116	109	0	40,3	-
623040	Venta de artículos de cuero excepto prendas de vestir y calzados. Marroquinerías (incluye carteras, valijas, etc.).	5.698	200	191	0	33,5	-
623059	Venta de prendas de vestir de cuero y sucedáneos excepto calzado.	688	24	24	0	34,9	-
623067	Venta de calzado. Zapaterías. Zapatillerías.	8.061	301	276	0	34,2	-
623075	Alquiler de ropa en general, excepto ropa blanca e indumentaria deportiva.	59	2	2	0	33,8	-
624012	Venta de artículos de madera excepto muebles.	1.482	161	150	2	101,2	1.349,3
624020	Venta de muebles y accesorios. Mueblerías.	3.133	219	207	0	66,1	-
624039	Venta de instrumentos musicales, discos, casetes, etc. Casas de música.	726	18	14	0	19,3	-
624047	Venta de artículos de juguetería y cotillón. Jugueterías.	2.642	95	89	0	33,7	-
624055	Venta de artículos de librería, papelería y oficina. Librerías y papelerías.	4.856	172	157	1	32,3	205,9

Cuadro 2.A: Indicadores globales de accidentabilidad según sector económico (6 dígitos del CIU, Revisión 2). Unidades productivas, casas particulares y total del sistema. Año 2015 (continuación)

CIU	Descripción	Trabajadores cubiertos (promedio)	Total de casos notificados	Casos con días de baja y secuelas incapacitantes	Trabajadores fallecidos	Índice de incidencia (por mil)	Índice de incidencia de fallecidos (por millón)
624063	Venta de máquinas de oficina, calculo, contabilidad, equipos computadoras, máquinas de escribir, máquinas registradoras, etc. Y sus componentes y repuestos.	4.458	221	205	1	46,0	224,3
624071	Venta de pinturas, barnices, lacas, esmaltes, etc. Y artículos de ferretería, excepto maquinarias, armas y artículos de cuchillería. Pinturerías y ferreterías.	8.696	528	492	0	56,6	-
624098	Venta de armas y artículos de cuchillería, caza y pesca.	463	13	11	1	23,8	2.160,6
624101	Venta de productos farmacéuticos, medicinales y de herboristería excepto productos medicinales de uso veterinario. Farmacias y herboristerías.	21.413	731	638	2	29,8	93,4
624128	Venta de artículos de tocador, perfumes y cosméticos. Perfumerías.	3.660	154	142	0	38,8	-
624136	Venta de productos medicinales para animales. Veterinarias.	1.334	70	62	1	46,5	749,9
624144	Venta de semillas, abonos y plaguicidas.	1.067	56	48	1	45,0	937,1
624152	Venta de flores y plantas naturales y artificiales.	688	36	33	0	48,0	-
624160	Venta de garrafas y combustibles sólidos y líquidos (excluye estaciones de servicio).	1.259	139	128	0	101,7	-
624179	Venta de cámaras y cubiertas. Gomerías (incluye las que poseen anexos de recapado).	3.491	354	327	0	93,7	-
624187	Venta de artículos de caucho excepto cámaras y cubiertas.	172	5	5	0	29,1	-
624195	Venta de artículos de bazar y menaje. Bazares.	3.280	175	165	0	50,3	-
624209	Venta de materiales para la construcción excepto sanitarios.	10.659	1.248	1.194	0	112,0	-
624217	Venta de sanitarios.	3.297	406	380	0	115,2	-
624225	Venta de aparatos y artefactos eléctricos para iluminación.	2.572	100	95	1	36,9	388,8

Cuadro 2.A: Indicadores globales de accidentabilidad según sector económico (6 dígitos del CIU, Revisión 2). Unidades productivas, casas particulares y total del sistema. Año 2015 (continuación)

CIU	Descripción	Trabajadores cubiertos (promedio)	Total de casos notificados	Casos con días de baja y secuelas incapacitantes	Trabajadores fallecidos	Índice de incidencia (por mil)	Índice de incidencia de fallecidos (por millón)
624233	Venta de artículos para el hogar (incluye heladeras, lavarropas, cocinas, televisores, etc.).	14.723	829	792	0	53,8	-
624241	Venta de máquinas y motores y sus repuestos.	3.652	227	210	1	57,5	273,8
624268	Venta de vehículos automotores nuevos.	18.533	1.014	939	0	50,7	-
624276	Venta de vehículos automotores usados.	2.099	133	124	0	59,1	-
624284	Venta de repuestos y accesorios para vehículos automotores.	7.064	341	310	0	43,9	-
624292	Venta de equipo profesional y científico e instrumentos de medida y de control.	2.016	77	71	0	35,2	-
624306	Venta de aparatos fotográficos, artículos de fotografía e instrumentos de óptica.	2.509	58	56	0	22,3	-
624314	Venta de joyas, relojes y artículos conexos.	2.361	60	58	0	24,6	-
624322	Venta de antigüedades, objetos de arte y artículos de segundo uso excepto en remates.	500	25	24	0	48,0	-
624330	Venta de antigüedades, objetos de arte y artículos de segundo uso en remates.	94	5	5	0	53,4	-
624349	Venta y alquiler de artículos de deporte, equipos e indumentaria deportiva.	7.224	439	415	0	57,5	-
624381	Venta de artículos no clasificados en otra parte.	14.874	788	738	0	49,6	-
624403	Venta de productos en general. Supermercados. Autoservicios.	65.558	6.367	5.960	1	90,9	15,3
624500	Alquiler de cosas muebles no clasificadas en otra parte.	745	54	48	0	64,4	-
631019	Expendio de comidas elaboradas (no incluye pizzas, empanadas, hamburguesas y afines y parrillas) y bebidas con servicio de mesa para consumo inmediato en un lugar. Restaurantes y cantinas (sin espectáculo).	22.376	1.861	1.753	2	78,3	89,4

Cuadro 2.A: Indicadores globales de accidentabilidad según sector económico (6 dígitos del CIU, Revisión 2). Unidades productivas, casas particulares y total del sistema. Año 2015 (continuación)

CIU	Descripción	Trabajadores cubiertos (promedio)	Total de casos notificados	Casos con días de baja y secuelas incapacitantes	Trabajadores fallecidos	Índice de incidencia (por mil)	Índice de incidencia de fallecidos (por millón)
631027	Expendio de pizzas, empanadas, hamburguesas y a fines, parrilladas y bebidas con servicio de mesa. Pizzerías, grills, snack bars, fast foods, y parrillas.	12.137	1.056	993	1	81,8	82,4
631035	Expendio de bebidas con servicio de mesa y/o en mostrador para consumo inmediato en el lugar. Bares excepto los lácteos; cervcerías, cafés, whiskerías y similares (sin espectáculo).	11.149	738	699	1	62,7	89,7
631043	Expendio de productos lácteos y helados con servicio de mesa y/o mostrador. Bares lácteos y heladerías.	4.750	304	290	0	61,1	-
631051	Expendio de confituras y alimentos ligeros. Confiterías, servicio de lunch y salones de te.	11.960	1.132	1.039	3	86,9	250,8
631078	Expendio de comidas y bebidas con servicio de mesa para consumo inmediato en el lugar, con espectáculo.	12.619	931	870	3	68,9	237,7
632015	Servicios de alojamiento, comida y/u hospedaje prestados en hoteles, residenciales y hosterías excepto pensiones y alojamientos por hora.	30.279	2.359	2.235	1	73,8	33,0
632023	Servicios de alojamiento, comida y/u hospedaje prestados en pensiones.	303	21	21	0	69,4	-
632031	Servicios prestados en alojamientos por hora.	2.505	221	211	1	84,2	399,2
632090	Servicios prestados en campamentos y lugares de alojamiento no clasificados en otra parte.	1.931	104	99	0	51,3	-
711128	Transporte ferroviario de carga y de pasajeros.	2.811	213	198	0	70,4	-
711217	Transporte urbano, suburbano e interurbano de pasajeros (incluye subterráneos).	13.169	957	928	0	70,5	-
711225	Transporte de pasajeros a larga distancia por carretera.	9.603	749	720	1	75,0	104,1
711314	Transporte de pasajeros en taxímetros y remises.	16.013	846	783	1	48,9	62,4

Cuadro 2.A: Indicadores globales de accidentabilidad según sector económico (6 dígitos del CIU, Revisión 2). Unidades productivas, casas particulares y total del sistema. Año 2015 (continuación)

CIU	Descripción	Trabajadores cubiertos (promedio)	Total de casos notificados	Casos con días de baja y secuelas incapacitantes	Trabajadores fallecidos	Índice de incidencia (por mil)	Índice de incidencia de fallecidos (por millón)
711322	Transporte de pasajeros no clasificados en otra parte (incluye ómnibus de turismo, escolares, alquiler de automotores con chofer, etc.).	6.472	383	362	1	55,9	154,5
711411	Transporte de carga a corta, mediana y larga distancia excepto servicios de mudanzas y transporte de valores, documentación, encomiendas, mensajes y similares.	58.973	7.089	6.746	20	114,4	339,1
711438	Servicios de mudanza.	294	43	40	0	136,2	-
711446	Transporte de valores, documentación, encomiendas y similares.	2.745	450	432	1	157,4	364,3
711519	Transporte por oleoductos y gasoductos.	1.696	25	24	0	14,2	-
711616	Servicios de playas de estacionamiento.	3.403	206	199	0	58,5	-
711624	Servicios de garajes.	2.105	89	85	0	40,4	-
711632	Servicios de lavado automático de automotores.	1.225	75	68	0	55,5	-
711640	Servicios prestados por estaciones de servicio.	31.361	1.858	1.763	4	56,2	127,5
711691	Servicios relacionados con el transporte terrestre no clasificados en otra parte (incluye alquiler de automotores sin chofer).	8.451	748	682	6	80,7	710,0
712116	Transporte oceánico y de cabotaje de carga y de pasajeros.	2.664	155	149	0	55,9	-
712213	Transporte por vías de navegación interior de carga y de pasajeros.	1.394	92	80	3	57,4	2.152,9
712310	Servicios relacionados con el transporte por agua no clasificados en otra parte excepto guarderías de lanchas (incluye alquiler de buques, etc.).	7.310	572	524	1	71,7	136,8
712329	Servicios de guarderías de lanchas.	632	35	33	0	52,2	-
713112	Transporte aéreo de pasajeros y de carga.	1.669	44	40	0	24,0	-

Cuadro 2.A: Indicadores globales de accidentabilidad según sector económico (6 dígitos del CIU, Revisión 2). Unidades productivas, casas particulares y total del sistema. Año 2015 (continuación)

CIU	Descripción	Trabajadores cubiertos (promedio)	Total de casos notificados	Casos con días de baja y secuelas incapacitantes	Trabajadores fallecidos	Índice de incidencia (por mil)	Índice de incidencia de fallecidos (por millón)
713228	Servicios relacionados con el transporte aéreo (incluye radiofaros, centros de control de vuelo, alquiler de aeronaves, etc.).	815	92	81	0	99,4	-
719110	Servicios conexos con los de transporte (incluye agencias de turismo, agentes marítimos y aéreos, embalajes, etc.).	22.134	1.077	1.006	0	45,5	-
719218	Depósitos y almacenamiento (incluye cámaras refrigeradoras, etc.).	5.487	630	596	0	108,6	-
720011	Comunicaciones por correo, telégrafo y telex.	3.621	522	492	1	135,9	276,2
720038	Comunicaciones por radio excepto radiodifusión y televisión.	10.479	821	758	1	72,3	95,4
720046	Comunicaciones telefónicas.	23.913	903	802	2	33,5	83,6
720097	Comunicaciones no clasificadas en otra parte.	3.861	144	133	0	34,4	-
810118	Operaciones con intermediación de recursos monetarios realizados por bancos.	60.846	937	848	1	13,9	16,4
810215	Operaciones de intermediación financiera realizada por compañías financieras.	1.403	47	41	0	29,2	-
810223	Operaciones de intermediación financiera realizada por sociedades de ahorro y préstamo para la vivienda y otros inmuebles.	114	6	6	0	52,5	-
810231	Operaciones de intermediación financiera realizada por cajas de ahorro.	51	2	1	0	19,5	-
810290	Operaciones de intermediación habitual entre oferta y demanda de recursos financieros realizadas por entidades no clasificadas en otra parte (excluye casas de cambio y agentes de bolsa).	3.567	125	121	0	33,9	-
810312	Servicios relacionados con operaciones de intermediación con divisas (moneda extranjera) y otros servicios prestados por casas, agencias, oficinas y corredores de cambio y divisas).	558	1	1	0	1,8	-

Cuadro 2.A: Indicadores globales de accidentabilidad según sector económico (6 dígitos del CIU, Revisión 2). Unidades productivas, casas particulares y total del sistema. Año 2015 (continuación)

CIU	Descripción	Trabajadores cubiertos (promedio)	Total de casos notificados	Casos con días de baja y secuelas incapacitantes	Trabajadores fallecidos	Índice de incidencia (por mil)	Índice de incidencia de fallecidos (por millón)
810320	Servicios relacionados con operaciones de intermediación prestados por agentes bursátiles y extrabursátiles.	2.105	19	16	0	7,6	-
810339	Servicios de financiación a través de tarjetas de compra y crédito.	9.617	385	356	0	37,0	-
810428	Operaciones financieras con recursos monetarios propios. Prestamistas.	4.873	101	95	0	19,5	-
810436	Operaciones financieras con divisas, acciones y otros valores mobiliarios propios. Rentistas.	1.882	29	24	0	12,7	-
820016	Servicios prestados por compañías de seguros y reaseguros.	24.357	387	348	0	14,3	-
820091	Servicios relacionados con seguros prestados por entidades o personas no clasificadas en otra parte (incluye agentes de seguros, etc.).	7.394	153	148	0	20,0	-
831018	Operaciones con inmuebles, excepto alquiler o arrendamiento de inmuebles propios (incluye alquiler y arrendamiento de inmuebles de terceros, explotación, loteo, urbanización y subdivisión, compra, venta, administración, valuación de inmuebles,	44.445	2.604	2.481	4	55,8	90,0
831026	Alquiler y arrendamiento de inmuebles propios exclusivamente (incluye salones para fiestas, residencias, etc.).	9.765	575	519	1	53,1	102,4
832111	Servicios jurídicos. Abogados.	8.516	178	166	0	19,5	-
832138	Servicios notariales. Escribanos.	3.064	42	41	0	13,4	-
832219	Servicios de contabilidad, auditoría, teneduría de libros y otros asesoramientos afines.	17.477	281	248	0	14,2	-
832316	Servicios de elaboración de datos y computación.	40.232	710	653	0	16,2	-
832413	Servicios relacionados con la construcción. Ingenieros, arquitectos y técnicos.	12.106	1.144	1.069	1	88,3	82,6
832421	Servicios geológicos y de prospección.	8.344	598	558	0	66,9	-

Cuadro 2.A: Indicadores globales de accidentabilidad según sector económico (6 dígitos del CIU, Revisión 2). Unidades productivas, casas particulares y total del sistema. Año 2015 (continuación)

CIU	Descripción	Trabajadores cubiertos (promedio)	Total de casos notificados	Casos con días de baja y secuelas incapacitantes	Trabajadores fallecidos	Índice de incidencia (por mil)	Índice de incidencia de fallecidos (por millón)
832448	Servicios de estudios técnicos y arquitectónicos no clasificados en otra parte.	5.588	263	245	0	43,8	-
832456	Servicios relacionados con la electrónica y las comunicaciones. Ingenieros y técnicos.	7.318	393	371	2	50,7	273,3
832464	Servicios de ingeniería no clasificados en otra parte. Ingenieros y técnicos químicos, agrónomos, navales, etc.	4.089	291	281	1	68,7	244,5
832510	Servicios de publicidad (incluye agencias de publicidad, representantes, recepción y publicación de avisos, redacción de textos publicitarios y ejecución de trabajos de arte publicitario, etc.).	11.559	473	447	1	38,7	86,5
832529	Servicios de investigación de mercado.	2.639	135	114	0	43,2	-
832928	Servicios de consultoría económica y financiera.	12.411	499	469	2	37,8	161,2
832936	Servicios prestados por despachantes de aduana y balanceadores.	5.194	177	160	0	30,8	-
832944	Servicios de gestoría e información sobre créditos.	648	13	11	0	17,0	-
832952	Servicios de investigación y vigilancia.	43.205	3.857	3.612	10	83,6	231,5
832960	Servicios de información. Agencias de noticias.	470	10	9	0	19,1	-
832979	Servicios técnicos y profesionales no clasificados en otra parte (incluye servicios de impresión, heliográfica, fotocopias, taquimecanografía y otras formas de reproducción, excluidas imprentas).	43.111	3.012	2.729	5	63,3	116,0
833010	Alquiler y arrendamiento de maquinaria y equipo para la manufactura y la construcción (sin personal).	605	83	80	0	132,3	-
833029	Alquiler y arrendamiento de maquinaria y equipo agrícola (sin personal).	88	14	13	0	148,0	-
833037	Alquiler y arrendamiento de maquinaria y equipo minero y petrolero (sin personal).	291	13	13	0	44,7	-

Cuadro 2.A: Indicadores globales de accidentabilidad según sector económico (6 dígitos del CIU, Revisión 2). Unidades productivas, casas particulares y total del sistema. Año 2015 (continuación)

CIU	Descripción	Trabajadores cubiertos (promedio)	Total de casos notificados	Casos con días de baja y secuelas incapacitantes	Trabajadores fallecidos	Índice de incidencia (por mil)	Índice de incidencia de fallecidos (por millón)
833045	Alquiler y arrendamiento de equipos de computación y máquinas de oficina, cálculo y contabilidad (sin personal).	710	28	26	0	36,6	-
833053	Alquiler y arrendamiento de maquinaria y equipo no clasificado en otra parte.	1.820	143	134	0	73,6	-
910015	Administración pública y defensa.	948.380	41.521	38.084	38	40,2	40,1
920010	Servicios de saneamiento y similares (incluye recolección de residuos, limpieza, exterminio, fumigación, desinfección, desagote de pozos negros y cámaras).	40.917	6.999	6.263	3	153,1	73,3
931012	Enseñanza preprimaria, primaria, secundaria, superior, por correspondencia, etc.	325.956	6.358	5.749	3	17,6	9,2
932019	Investigaciones y ciencias. Instituciones y/o centros de investigación y científicos.	27.953	645	572	0	20,5	-
933112	Servicios de asistencia médica y odontológica prestados por sanatorios, clínicas y otras instituciones similares.	55.265	6.015	4.340	0	78,5	-
933120	Servicios de asistencia prestados por médicos, odontólogos y otras especialidades médicas.	11.450	549	420	0	36,7	-
933139	Servicios de análisis clínicos. Laboratorios.	11.905	548	367	0	30,8	-
933147	Servicios de ambulancias, ambulancias especiales, de terapia intensiva móvil y similares.	4.057	339	278	0	68,5	-
933198	Servicios de asistencia médica y servicios relacionados con la medicina no clasificados en otra parte.	67.120	5.137	3.923	1	58,4	14,9
933228	Servicios de veterinaria y agronomía.	2.000	88	76	0	38,0	-

Cuadro 2.A: Indicadores globales de accidentabilidad según sector económico (6 dígitos del CIU, Revisión 2). Unidades productivas, casas particulares y total del sistema. Año 2015 (continuación)

CIU	Descripción	Trabajadores cubiertos (promedio)	Total de casos notificados	Casos con días de baja y secuelas incapacitantes	Trabajadores fallecidos	Índice de incidencia (por mil)	Índice de incidencia de fallecidos (por millón)
934011	Servicios de asistencia en asilos, hogares para ancianos, guarderías y similares.	13.008	1.647	1.545	0	118,8	-
935018	Servicios prestados por asociaciones profesionales, comerciales y laborales (incluye cámaras, sindicatos, etc.).	65.272	1.710	1.548	1	23,7	15,3
939110	Servicios prestados por organizaciones religiosas.	13.926	477	437	2	31,4	143,6
939919	Servicios sociales y comunales conexos no clasificados en otra parte.	41.797	2.644	2.421	1	57,9	23,9
941115	Producción de películas cinematográficas y de televisión.	3.905	126	120	0	30,7	-
941123	Servicios de revelado y copia de películas cinematográficas. Laboratorios cinematográficos.	429	12	11	0	25,7	-
941212	Distribución y alquiler de películas cinematográficas.	533	7	7	0	13,1	-
941220	Distribución y alquiler de películas para video.	165	9	9	0	54,5	-
941239	Exhibición de películas cinematográficas.	2.457	208	201	0	81,8	-
941328	Emisión y producción de radio y televisión (incluye circuitos cerrados de televisión y retransmisoras de radio y televisión).	9.250	348	326	0	35,2	-
941417	Producciones y espectáculos teatrales y musicales.	1.133	41	39	0	34,4	-
941425	Producción y servicios de grabaciones musicales. Empresas grabadoras. Servicios de difusión musical.	198	6	5	0	25,3	-
941433	Servicios relacionados con espectáculos teatrales, musicales y deportivos (incluye agencias de contratación de actores, servicios de iluminación, escenografía, representantes de actores, de cantantes, de deportistas, etc.).	1.090	75	71	0	65,2	-
941514	Composición y representación de obras teatrales y canciones. Autores, compositores y artistas.	170	1	1	0	5,9	-

Cuadro 2.A: Indicadores globales de accidentabilidad según sector económico (6 dígitos del CIU, Revisión 2). Unidades productivas, casas particulares y total del sistema. Año 2015 (continuación)

CIU	Descripción	Trabajadores cubiertos (promedio)	Total de casos notificados	Casos con días de baja y secuelas incapacitantes	Trabajadores fallecidos	Índice de incidencia (por mil)	Índice de incidencia de fallecidos (por millón)
942014	Servicios culturales de bibliotecas, museos, jardines botánicos y zoológicos y otros servicios culturales no clasificados en otra parte.	2.157	211	197	0	91,3	-
949019	Servicios de diversión y esparcimiento prestados en salones de baile, discotecas y similares.	2.025	57	55	0	27,2	-
949027	Servicios de prácticas deportivas (incluye clubes, gimnasios, canchas de tenis, paddle y similares.	14.700	1.083	1.018	0	69,3	-
949035	Servicios de juegos de salón (incluye salones de billar, pool y bowling, juegos electrónicos, etc.).	6.274	402	378	0	60,3	-
949043	Producción de espectáculos deportivos.	506	20	16	0	31,6	-
949051	Actividades deportivas profesionales. Deportistas.	1.314	111	107	0	81,5	-
949094	Servicios de diversión y esparcimiento no clasificados en otra parte (incluye servicios de caballerizas y "studs", alquiler de botes, explotación de piscinas, etc.).	4.260	318	297	0	69,7	-
951110	Reparación de calzado y otros artículos de cuero.	182	4	3	0	16,5	-
951218	Reparación de artefactos eléctricos de uso doméstico y personal.	876	65	57	0	65,1	-
951315	Reparación de automotores, motocicletas y sus componentes.	7.935	662	615	0	77,5	-
951412	Reparación de relojes y joyas.	42	1	1	0	23,8	-
951919	Servicios de tapicería.	139	14	14	0	100,6	-
951927	Servicios de reparación no clasificados en otra parte.	5.319	504	467	0	87,8	-
952028	Servicios de lavandería y tintorería (incluye alquiler de ropa blanca). Servicios de lavado y secado automático de prendas y otros artículos textiles. Lavanderías y tintorería.	2.518	192	174	0	69,1	-
953016*	Servicios domésticos. Agencias.	8.825	673	595	0	67,4	-
959111	Servicios de peluquería. Peluquerías.	3.890	108	97	0	24,9	-

Cuadro 2.A: Indicadores globales de accidentabilidad según sector económico (6 dígitos del CIU, Revisión 2). Unidades productivas, casas particulares y total del sistema. Año 2015 (continuación)

CIU	Descripción	Trabajadores cubiertos (promedio)	Total de casos notificados	Casos con días de baja y secuelas incapacitantes	Trabajadores fallecidos	Índice de incidencia (por mil)	Índice de incidencia de fallecidos (por millón)
959138	Servicios de belleza excepto los de peluquería. Salones de belleza.	1.046	25	23	0	22,0	-
959219	Servicios de fotografía. Estudios y laboratorios fotográficos.	614	20	17	0	27,7	-
959928	Servicios de pompas fúnebres y servicios conexos.	3.053	239	213	1	69,8	327,6
959936	Servicios de higiene y estética corporal.	592	29	28	0	47,3	-
959944	Servicios personales no clasificados en otra parte.	32.349	2.635	2.485	2	76,8	61,8
000000	Sin clasificar	243	9	9	0	37,1	-
Total Unidades Productivas**		4.027.344	272.638	250.598	320	62,2	79,5
Casas particulares***		26.306	477	444	0	16,9	-
Total Sistema		4.053.650	273.115	251.042	320	61,9	78,9

Incluye accidentes de trabajo, enfermedades profesionales, accidentes *in itinere* y reingresos

* La información del CIU 953016 corresponde a trabajadores de empresas de servicios eventuales, selección de personal, servicios de limpieza y consorcios.

* Unidades productivas: comprende trabajadores que realizan sus tareas en entidades, empresas u organismos públicos o privados, que reúnen a uno o más trabajadores y que producen bienes o servicios

** Casas particulares: comprende trabajadores que realizan sus tareas en hogares a través de la contratación a título personal de trabajadores de casas particulares, siendo el mismo hogar el consumidor de los servicios y/o bienes producidos por el trabajador.

Fuente: Superintendencia de Riesgos del Trabajo. Gerencia Técnica. Departamento de Estudios y Estadísticas

Cuadro 2.B: Indicadores de AT y EP según sector económico (6 dígitos del CIU, Revisión 2). Unidades productivas, casas particulares y total del sistema. Año 2015

CIU	Descripción	Trabajadores cubiertos (promedio)	Total de casos notificados	Casos con días de baja y secuelas incapacitantes	Trabajadores fallecidos	Índice de incidencia (por mil)	Índice de incidencia de fallecidos (por millón)
11112	Cría de ganado bovino	29.057	3.092	2.906	10	100,0	344,2
11120	Invernada de ganado bovino	3.844	406	383	0	99,6	-
11139	Cría de animales de pedigrí excepto equinos. Cabañas	495	45	44	0	88,9	-
11147	Cría de ganado equino. Haras.	1.052	86	84	0	79,8	-
11155	Producción de leche. Tambos.	5.645	662	607	2	107,5	354,3
11163	Cría de ganado ovino y su explotación lanera.	1.868	126	122	1	65,3	535,3
11171	Cría de ganado porcino.	1.141	103	96	0	84,1	-
11198	Cría de animales destinados a la producción de pieles.	109	10	10	0	91,5	-
11201	Cría de aves para producción de carnes.	1.828	152	128	0	70,0	-
11228	Cría y explotación de aves para producción de huevos.	1.983	168	154	1	77,7	504,4
11236	Apicultura.	628	79	79	0	125,9	-
11244	Cría y explotación de animales no clasificados en otra parte (incluye ganado caprino otros animales de granja y su explotación, etc.	1.534	92	86	0	56,1	-
11252	Cultivo de vid.	9.717	571	546	1	56,2	102,9
11260	Cultivo de cítricos.	4.112	217	204	0	49,6	-
11279	Cultivo de manzanas y peras.	16.869	1.462	1.420	0	84,2	-
11287	Cultivo de frutales no clasificados en otra parte.	9.477	205	197	0	20,8	-
11295	Cultivo de olivos, nogales y de plantas de frutos afines no clasificados en otra parte.	2.621	204	197	0	75,2	-
11309	Cultivo de arroz.	964	74	71	1	73,6	1.036,9
11317	Cultivo de soja.	8.281	650	609	0	73,5	-
11325	Cultivo de cereales excepto arroz, oleaginosas excepto soja y forrajeras no clasificados en otra parte.	13.095	1.044	974	1	74,4	76,4
11333	Cultivo de algodón.	634	29	28	0	44,1	-
11341	Cultivo de caña de azúcar.	2.835	160	153	1	54,0	352,8
11368	Cultivo de te, yerba mate y tung.	2.472	238	225	1	91,0	404,6
11376	Cultivo de tabaco.	15.456	952	947	1	61,3	64,7
11384	Cultivo de papas y batatas.	1.133	60	57	0	50,3	-
11392	Cultivo de tomates.	232	19	18	0	77,7	-

Cuadro 2.B: Indicadores de AT y EP según sector económico (6 dígitos del CIU, Revisión 2). Unidades productivas, casas particulares y total del sistema. Año 2015 (continuación)

CIU	Descripción	Trabajadores cubiertos (promedio)	Total de casos notificados	Casos con días de baja y secuelas incapacitantes	Trabajadores fallecidos	Índice de incidencia (por mil)	Índice de incidencia de fallecidos (por millón)
111406	Cultivo de hortalizas y legumbres no clasificadas en otra parte.	6.685	290	277	0	41,4	-
111414	Cultivo de flores y plantas de ornamentación. Viveros e invernaderos.	1.244	90	88	0	70,8	-
111481	Cultivos no clasificados en otra parte.	5.302	240	231	0	43,6	-
112011	Fumigación, aspersion y pulverización de agentes perjudiciales para los cultivos	6.589	316	299	0	45,4	-
112038	Roturación y siembra.	1.599	140	129	0	80,7	-
112046	Cosecha y recolección de cultivos.	3.888	210	195	0	50,2	-
112054	Servicios agropecuarios no clasificados en otra parte.	9.179	675	626	1	68,2	108,9
113018	Caza ordinaria y mediante trampas y repoblación de animales.	26	0	0	0	0,0	-
121010	Explotación de bosques excepto plantación, repoblación y conservación de bosques (incluye producción de carbón vegetal, viveros de árboles forestales, etc.)	625	52	48	0	76,8	-
121029	Forestación (plantación, repoblación y conservación de bosques).	1.377	97	93	0	67,5	-
121037	Servicios forestales.	1.664	129	126	0	75,7	-
122017	Corte, desbaste de troncos y madera en bruto.	849	70	64	0	75,4	-
130206	Pesca fluvial y lacustre (continental) y explotación de criaderos o viveros de peces y otros frutos acuáticos.	87	12	11	0	125,8	-
210013	Explotación de minas de carbón.	65	1	0	0	0,0	-
220019	Producción de petróleo crudo y gas natural.	28.569	1.752	1.675	0	58,6	-
230103	Extracción de mineral de hierro.	0	0	0	0	-	-
230200	Extracción de minerales metálicos no ferrosos.	3.191	75	53	0	16,6	-
290114	Extracción de piedra para la construcción (mármoles, lajas, canto rodado, etc.) excepto piedra caliza (cal, cemento, yeso, etc.).	214	38	36	0	168,1	-
290122	Extracción de arena.	1.907	168	157	0	82,3	-
290130	Extracción de arcilla.	403	61	58	0	144,0	-
290149	Extracción de piedra caliza.(cal, cemento, yeso, etc.).	952	55	54	0	56,7	-
290203	Extracción de minerales para la fabricación de abonos y productos químicos (incluye guano).	413	22	20	0	48,5	-
290300	Explotación de minas de sal. Molienda y refinación en salinas.	344	12	9	0	26,2	-
290904	Extracción de minerales no clasificados en otra parte.	1.130	81	72	1	63,7	884,9
311111	Matanza de ganado. Mataderos.	4.780	624	576	1	120,5	209,2
311138	Preparación y conservación de carne de ganado. Frigoríficos.	6.935	816	762	0	109,9	-
311146	Matanza, preparación y conservación de aves.	5.421	410	393	1	72,5	184,5

Cuadro 2.B: Indicadores de AT y EP según sector económico (6 dígitos del CIU, Revisión 2). Unidades productivas, casas particulares y total del sistema. Año 2015 (continuación)

CIU	Descripción	Trabajadores cubiertos (promedio)	Total de casos notificados	Casos con días de baja y secuelas incapacitantes	Trabajadores fallecidos	Índice de incidencia (por mil)	Índice de incidencia de fallecidos (por millón)
311154	Matanza, preparación y conservación de animales no clasificados en otra parte.	731	136	134	0	183,2	-
311162	Elaboración de fiambres, embutidos, chacinados y otros preparados a base de carne.	5.120	631	579	0	113,1	-
311219	Fabricación de quesos y mantecas.	10.743	1.082	987	0	91,9	-
311227	Elaboración, pasteurización y homogeneización de leche (incluida la condensada y en polvo).	1.923	67	62	0	32,2	-
311235	Fabricación de productos lácteos no clasificados en otra parte (incluye cremas, yogures, helados, etc.).	3.903	287	269	0	68,9	-
311316	Elaboración de frutas y legumbres frescas para su envasado y conservación. Envasado y conservación de frutas, legumbres y jugos.	3.920	298	286	1	73,0	255,1
311324	Elaboración de frutas y legumbres secas.	1.790	93	86	0	48,1	-
311332	Elaboración y envasado de conservas, caldos y sopas concentradas y de alimentos a base de frutas y legumbres deshidratadas.	3.496	120	116	0	33,2	-
311340	Elaboración y envasado de dulces, mermeladas y jaleas.	468	41	39	0	83,4	-
311413	Elaboración de pescados de mar, crustáceos y otros productos marinos. Envasado y conservación.	2.000	326	297	0	148,5	-
311421	Elaboración de pescados de ríos y lagunas y otros productos fluviales y lacustres. Envasado y conservación.	126	5	5	0	39,7	-
311510	Fabricación de aceites y grasas vegetales comestibles y sus subproductos.	3.623	281	270	0	74,5	-
311529	Fabricación de aceites y grasas animales no comestibles.	716	82	70	1	97,7	1.395,8
311537	Fabricación de aceites y harinas de pescado y otros animales marinos, fluviales y lacustres.	36	3	3	0	83,7	-
311618	Molienda de trigo.	3.745	323	296	0	79,0	-
311626	Descascaramiento, pulido, limpieza y molienda de arroz.	359	37	34	0	94,8	-
311634	Molienda de legumbres y cereales no clasificados en otra parte.	356	24	23	0	64,6	-
311642	Molienda de yerba mate.	1.482	105	103	0	69,5	-
311650	Elaboración de alimentos a base de cereales.	792	73	69	0	87,1	-
311669	Elaboración de semillas secas de leguminosas.	0	0	0	0	0,0	-
311715	Fabricación de pan y demás productos de panadería excepto los "secos".	17.157	926	873	1	50,9	58,3

Cuadro 2.B: Indicadores de AT y EP según sector económico (6 dígitos del CIU, Revisión 2). Unidades productivas, casas particulares y total del sistema. Año 2015 (continuación)

CIU	Descripción	Trabajadores cubiertos (promedio)	Total de casos notificados	Casos con días de baja y secuelas incapacitantes	Trabajadores fallecidos	Índice de incidencia (por mil)	Índice de incidencia de fallecidos (por millón)
311723	Fabricación de galletitas, bizcochos y otros productos "secos" de panadería.	3.144	303	285	0	90,7	-
311731	Fabricación de masas y otros productos de pastelería.	1.463	75	71	0	48,5	-
311758	Fabricación de pastas frescas.	3.059	236	224	0	73,2	-
311766	Fabricación de pastas secas.	472	39	36	0	76,2	-
311812	Fabricación y refinación de azúcar de caña. Ingenios y refineries.	1.353	83	80	0	59,1	-
311820	Fabricación y refinación de azúcar no clasificada en otra parte.	0	0	0	0	-	-
311928	Fabricación de cacao, chocolate, bombones y otros productos a base del grano de cacao.	1.108	178	165	0	149,0	-
311936	Fabricación de productos de confitería no clasificados en otra parte (incluye caramelos, frutas, confitados, pastillas, gomas de mascar, etc.).	2.217	267	165	0	74,4	-
312118	Elaboración de te.	858	83	81	0	94,4	-
312126	Tostado, torrado y molienda de café.	757	54	54	0	71,3	-
312134	Elaboración de concentrados de café, te y yerba mate.	651	27	27	0	41,5	-
312142	Fabricación de hielo excepto el seco.	716	61	57	0	79,6	-
312150	Elaboración y molienda de especias.	291	15	12	0	41,3	-
312169	Elaboración de vinagres.	54	8	8	0	149,3	-
312177	Refinación y molienda de sal.	147	8	8	0	54,3	-
312185	Elaboración de extractos, jarabes y concentrados.	1.537	56	51	0	33,2	-
312193	Fabricación de productos alimentarios no clasificados en otra parte.	7.613	534	497	0	65,3	-
312215	Fabricación de alimentos preparados para animales.	2.060	159	152	0	73,8	-
313114	Destilación, rectificación y mezcla de bebidas alcohólicas (incluye whisky, cognac, ron, ginebra, etc.).	1.672	62	61	0	36,5	-
313122	Destilación de alcohol etílico.	13	0	0	0	0,0	-
313211	Fabricación de vinos.	12.540	729	699	0	55,7	-
313238	Fabricación de sidras y bebidas fermentadas excepto las malteadas.	270	34	33	0	122,1	-
313246	Fabricación de mostos y subproductos de la uva no clasificados en otra parte.	105	6	6	0	57,0	-
313319	Fabricación de malta, cerveza y bebidas malteadas.	1.551	57	51	0	32,9	-
313416	Embotellado de aguas naturales y minerales.	2.470	109	100	0	40,5	-
313424	Fabricación de soda.	2.610	192	184	0	70,5	-

Cuadro 2.B: Indicadores de AT y EP según sector económico (6 dígitos del CIU, Revisión 2). Unidades productivas, casas particulares y total del sistema. Año 2015 (continuación)

CIU	Descripción	Trabajadores cubiertos (promedio)	Total de casos notificados	Casos con días de baja y secuelas incapacitantes	Trabajadores fallecidos	Índice de incidencia (por mil)	Índice de incidencia de fallecidos (por millón)
313432	Elaboración de bebidas no alcohólicas excepto extractos, jarabes y concentrados (incluye bebidas refrescantes, gaseosas, etc.).	2.922	241	232	1	79,4	342,2
314013	Fabricación de cigarrillos.	940	29	23	0	24,5	-
314021	Fabricación de productos del tabaco no clasificado en otra parte.	2.134	86	82	0	38,4	-
321028	Preparación de fibras de algodón.	1.396	73	73	0	52,3	-
321036	Preparación de fibras textiles vegetales excepto algodón.	26	2	2	0	77,4	-
321044	Lavado y limpieza de lana. Lavaderos.	130	21	21	0	161,7	-
321052	Hilado de lana. Hilanderías.	196	16	16	0	81,6	-
321060	Hilado de algodón. Hilanderías.	1.492	146	138	0	92,5	-
321079	Hilado de fibras textiles excepto lana y algodón. Hilanderías.	1.354	88	84	0	62,1	-
321087	Acabado de textiles (hilados y tejidos) excepto tejidos de punto (incluye blanqueo, teñido, apresto y estampado industrial). Tintorerías.	2.636	204	195	0	74,0	-
321117	Tejido de lana. Tejedurías.	742	56	50	0	67,4	-
321125	Tejido de algodón. Tejedurías.	4.987	253	149	0	29,9	-
321133	Tejido de fibras sintéticas y seda (excluye la fabricación de medias). Tejedurías.	345	23	22	0	63,8	-
321141	Tejido de fibras textiles no clasificados en otra parte.	2.394	160	144	0	60,2	-
321168	Fabricación de productos de tejeduría no clasificados en otra parte.	874	68	61	0	69,8	-
321214	Fabricación de frazadas, mantas, ponchos, colchas, cobertores, etc.	149	13	13	0	87,5	-
321222	Fabricación de ropa de cama y mantelería.	253	16	15	0	59,3	-
321230	Fabricación de artículos de lona y sucedáneos de lona.	461	30	30	0	65,0	-
321249	Fabricación de bolsas de materiales textiles para productos a granel.	255	32	31	0	121,8	-
321281	Fabricación de artículos confeccionados con materiales textiles excepto prendas de vestir, no clasificados en otra parte.	1.923	141	133	0	69,1	-
321311	Fabricación de medias.	728	14	12	0	16,5	-
321338	Fabricación de tejidos y artículos de punto.	1.930	96	87	0	45,1	-
321346	Acabado de tejidos de punto.	467	22	21	0	45,0	-
321419	Fabricación de tapices y alfombras.	174	19	19	0	109,2	-

Cuadro 2.B: Indicadores de AT y EP según sector económico (6 dígitos del CIU, Revisión 2). Unidades productivas, casas particulares y total del sistema. Año 2015 (continuación)

CIU	Descripción	Trabajadores cubiertos (promedio)	Total de casos notificados	Casos con días de baja y secuelas incapacitantes	Trabajadores fallecidos	Índice de incidencia (por mil)	Índice de incidencia de fallecidos (por millón)
321516	Fabricación de sogas, cables, cordeles y artículos conexos de cáñamo, sisal, lino y fibras artificiales.	176	14	14	0	79,4	-
321915	Fabricación y confección de artículos textiles no clasificados en otra parte excepto prendas de vestir.	6.405	421	396	0	61,8	-
322016	Confección de prendas de vestir excepto las de piel, cuero y sucedáneos, pilotos e impermeables.	17.702	621	573	0	32,4	-
322024	Confección de prendas de vestir de piel y sucedáneos.	208	5	4	0	19,3	-
322032	Confección de prendas de vestir de cuero y sucedáneos.	265	4	3	0	11,3	-
322040	Confección de pilotos e impermeables.	215	6	6	0	28,0	-
322059	Fabricación de accesorios para vestir.	692	31	30	0	43,3	-
322067	Fabricación de uniformes y sus accesorios y otras prendas no clasificadas en otra parte.	2.709	104	88	0	32,5	-
323128	Salado y pelado de cueros. Saladeros y peladeros.	86	3	3	0	34,9	-
323136	Curtido, acabado, repujado y charolado de cuero curtiembres y talleres de acabado.	848	91	88	0	103,8	-
323217	Preparación, decoloración y teñido de pieles.	27	0	0	0	0,0	-
323225	Confección de artículos de piel excepto prendas de vestir.	0	0	0	0	-	-
323314	Fabricación de productos de cuero y sucedáneos (bolsos, valijas, carteras, arneses, etc.) Excepto calzado y otras prendas de vestir.	840	33	27	0	32,1	-
324019	Fabricación de calzado de cuero.	7.579	356	333	0	43,9	-
324027	Fabricación de calzado de tela y de otros materiales excepto el de cuero, caucho vulcanizado o moldeado, madera y plástico.	2.951	117	101	0	34,2	-
331112	Preparación y conservación de maderas excepto las terciadas y conglomeradas. Aserraderos. Talleres para preparar la madera excepto las terciadas y conglomeradas.	5.647	610	578	1	102,3	177,1
331120	Preparación de maderas terciadas y conglomeradas.	340	35	31	0	91,1	-
331139	Fabricación de puertas, ventanas y estructuras de madera para la construcción. Carpintería de obra.	1.657	190	180	0	108,6	-
331147	Fabricación de viviendas prefabricadas de madera.	258	18	18	0	69,7	-
331228	Fabricación de envases y embalajes de madera (barriles, tambores, cajas, etc.).	468	50	43	0	91,9	-
331236	Fabricación de artículos de cestería, caña, y mimbre.	3	0	0	0	0,0	-
331910	Fabricación de ataúdes.	151	5	5	0	33,0	-
331929	Fabricación de artículos de madera en tornerías.	179	11	10	0	55,8	-

Cuadro 2.B: Indicadores de AT y EP según sector económico (6 dígitos del CIU, Revisión 2). Unidades productivas, casas particulares y total del sistema. Año 2015 (continuación)

CIU	Descripción	Trabajadores cubiertos (promedio)	Total de casos notificados	Casos con días de baja y secuelas incapacitantes	Trabajadores fallecidos	Índice de incidencia (por mil)	Índice de incidencia de fallecidos (por millón)
331937	Fabricación de productos de corcho.	35	2	2	0	57,1	-
331945	Fabricación de productos de madera no clasificados en otra parte.	3.535	276	250	0	70,7	-
332011	Fabricación de muebles y accesorios (excluye colchones) excepto los que son principalmente metálicos y de plástico moldeado.	5.522	479	462	0	83,7	-
332038	Fabricación de colchones.	3.257	317	302	1	92,7	307,0
341118	Fabricación de pulpa de madera.	379	39	37	0	97,6	-
341126	Fabricación de papel y cartón.	2.215	256	237	0	107,0	-
341215	Fabricación de envases de papel.	1.221	95	88	0	72,1	-
341223	Fabricación de envases de cartón.	4.003	458	426	0	106,4	-
341916	Fabricación de artículos de pulpa, papel y cartón no clasificados en otra parte.	8.141	799	732	1	89,9	122,8
342017	Impresión excepto de diarios y revistas, y encuadernación.	8.191	497	459	0	56,0	-
342025	Servicios relacionados con la imprenta (electrotipia, composición de tipo, grabado, etc.).	2.552	128	118	0	46,2	-
342033	Impresión de diarios y revistas.	3.589	97	92	0	25,6	-
342041	Edición de libros y publicaciones. Editoriales con talleres propios.	4.937	97	88	0	17,8	-
351113	Destilación de alcoholes excepto el etílico.	125	7	6	0	48,2	-
351121	Fabricación de gases comprimidos y licuados excepto los de uso doméstico.	658	13	10	0	15,2	-
351148	Fabricación de gases comprimidos y licuados para uso doméstico.	252	20	19	0	75,5	-
351156	Fabricación de tanino.	597	27	27	0	45,2	-
351164	Fabricación de sustancias químicas industriales básicas excepto abonos, no clasificados en otra parte.	953	59	56	0	58,8	-
351210	Fabricación de abonos y fertilizantes incluidos los biológicos.	754	37	34	0	45,1	-
351229	Fabricación de plaguicidas incluidos los biológicos.	1.729	69	61	0	35,3	-
351318	Fabricación de resinas y cauchos sintéticos.	979	53	50	0	51,1	-
351326	Fabricación de materias plásticas.	1.812	148	138	0	76,2	-

Cuadro 2.B: Indicadores de AT y EP según sector económico (6 dígitos del CIU, Revisión 2). Unidades productivas, casas particulares y total del sistema. Año 2015 (continuación)

CIU	Descripción	Trabajadores cubiertos (promedio)	Total de casos notificados	Casos con días de baja y secuelas incapacitantes	Trabajadores fallecidos	Índice de incidencia (por mil)	Índice de incidencia de fallecidos (por millón)
351334	Fabricación de fibras artificiales no clasificadas en otra parte excepto vidrio.	107	6	3	0	28,2	-
352128	Fabricación de pinturas, barnices, lacas, esmaltes y productos similares y conexos.	3.268	200	177	0	54,2	-
352217	Fabricación de productos farmacéuticos y medicinales (medicamentos) excepto productos medicinales de uso veterinario.	17.303	617	564	0	32,6	-
352225	Fabricación de vacunas, sueros y otros productos medicinales para animales.	1.662	82	62	0	37,3	-
352314	Fabricación de jabones y detergentes.	5.857	325	294	0	50,2	-
352322	Fabricación de preparados para limpieza, pulido y saneamiento.	1.420	90	85	0	59,9	-
352330	Fabricación de perfumes, cosméticos y otros productos de tocador e higiene.	5.498	293	261	0	47,5	-
352918	Fabricación de tintas y negro de humo.	326	18	18	0	55,3	-
352926	Fabricación de fósforos.	3	0	0	0	0,0	-
352934	Fabricación de explosivos, municiones y productos de pirotecnia.	337	15	14	0	41,5	-
352942	Fabricación de colas, adhesivos, aprestos y cementos excepto los odontológicos obtenidos de sustancias minerales y vegetales.	805	56	55	0	68,4	-
352950	Fabricación de productos químicos no clasificados en otra parte.	8.311	635	578	0	69,5	-
353019	Refinación de petróleo. Refinerías.	4.039	125	114	1	28,2	247,6
354015	Fabricación de productos derivados del petróleo y el carbón excepto la refinación de petróleo.	976	56	56	0	57,4	-
355119	Fabricación de cámaras y cubiertas.	2.518	287	259	0	102,8	-
355127	Recauchutado y vulcanización de cubiertas.	287	33	31	0	108,0	-
355135	Fabricación de productos de caucho excepto cámaras y cubiertas, destinados a la industria automotriz.	1.075	119	108	0	100,5	-
355917	Fabricación de calzado de caucho.	1.841	99	88	0	47,8	-
355925	Fabricación de productos de caucho no clasificados en otra parte.	2.654	248	221	1	83,3	376,8
356018	Fabricación de envases de plásticos.	8.052	792	740	1	91,9	124,2
356026	Fabricación de productos plásticos no clasificados en otra parte.	14.301	1.335	1.242	1	86,8	69,9

Cuadro 2.B: Indicadores de AT y EP según sector económico (6 dígitos del CIU, Revisión 2). Unidades productivas, casas particulares y total del sistema. Año 2015 (continuación)

CIU	Descripción	Trabajadores cubiertos (promedio)	Total de casos notificados	Casos con días de baja y secuelas incapacitantes	Trabajadores fallecidos	Índice de incidencia (por mil)	Índice de incidencia de fallecidos (por millón)
361011	Fabricación de objetos cerámicos para uso doméstico excepto artefactos sanitarios.	341	51	47	0	137,7	-
361038	Fabricación de objetos cerámicos para uso industrial y de laboratorio.	301	21	21	0	69,9	-
361046	Fabricación de artefactos sanitarios.	581	81	77	0	132,5	-
361054	Fabricación de objetos cerámicos excepto revestimientos de pisos y paredes no clasificados en otra parte.	222	28	27	0	121,6	-
362018	Fabricación de vidrios planos y templados.	1.377	106	99	0	71,9	-
362026	Fabricación de artículos de vidrio y cristal excepto espejos y vitrales.	2.431	257	237	0	97,5	-
362034	Fabricación de espejos y vitrales.	26	7	7	0	265,8	-
369128	Fabricación de ladrillos comunes.	1.107	137	132	0	119,2	-
369136	Fabricación de ladrillos de máquina y baldosas.	311	20	20	0	64,3	-
369144	Fabricación de revestimientos cerámicos para pisos y paredes.	1.229	224	212	0	172,5	-
369152	Fabricación de material refractario.	286	17	15	0	52,5	-
369217	Fabricación de cal.	706	50	45	1	63,8	1.417,4
369225	Fabricación de cemento.	1.921	127	97	0	50,5	-
369233	Fabricación de yeso.	20	3	3	0	148,8	-
369918	Fabricación de artículos de cemento y fibrocemento.	1.060	183	148	0	139,7	-
369926	Fabricación de premoldeadas para la construcción (incluye viviendas premoldeadas).	4.159	736	705	1	169,5	240,4
369934	Fabricación de mosaicos, baldosas y revestimientos de paredes y pisos no cerámicos.	661	71	67	0	101,3	-
369942	Fabricación de productos de mármol y granito. Marmolerías.	1.055	117	108	0	102,4	-
369950	Fabricación de productos minerales no metálicos no clasificados en otra parte.	2.239	186	171	1	76,4	446,5
371017	Fundición de altos hornos y acerías. Producción de lingotes, planchas o barras.	6.074	307	219	0	36,1	-
371025	Laminación y estirado. Laminadoras.	6.065	306	164	0	27,0	-
371033	Fabricación en industrias básicas de productos de hierro y acero no clasificados en otra parte.	3.991	363	314	0	78,7	-
372013	Fabricación de productos primarios de metales no ferrosos (incluye fundición, aleación, laminación, estirado, etc.).	6.121	526	450	1	73,5	163,4
381128	Fabricación de herramientas manuales para campo y jardín, para plomería, albañilería, etc.	794	64	59	0	74,3	-

Cuadro 2.B: Indicadores de AT y EP según sector económico (6 dígitos del CIU, Revisión 2). Unidades productivas, casas particulares y total del sistema. Año 2015 (continuación)

CIU	Descripción	Trabajadores cubiertos (promedio)	Total de casos notificados	Casos con días de baja y secuelas incapacitantes	Trabajadores fallecidos	Índice de incidencia (por mil)	Índice de incidencia de fallecidos (por millón)
381136	Fabricación de cuchillería, vajilla y baterías de cocina de acero inoxidable.	5.062	557	522	0	103,1	-
381144	Fabricación de cuchillería, vajilla y baterías de cocina excepto las de acero inoxidable.	307	19	18	0	58,7	-
381152	Fabricación de cerraduras, llaves, herrajes y otros artículos de ferretería.	1.453	109	104	0	71,6	-
381217	Fabricación de muebles y accesorios principalmente metálicos.	3.033	377	362	0	119,4	-
381314	Fabricación de productos de carpintería metálica.	6.270	793	742	0	118,3	-
381322	Fabricación de estructuras metálicas para la construcción.	4.797	700	652	0	135,9	-
381330	Fabricación de tanques y depósitos metálicos.	1.959	272	243	1	124,0	510,5
381918	Fabricación de envases de hojalata.	2.359	281	262	0	111,1	-
381926	Fabricación de hornos, estufas y calefactores industriales excepto los eléctricos.	329	37	34	1	103,5	3.044,1
381934	Fabricación de tejidos de alambre.	308	21	19	0	61,6	-
381942	Fabricación de cajas de seguridad.	101	10	10	0	99,5	-
381950	Fabricación de productos metálicos de tornería y/o matricería.	6.927	634	590	0	85,2	-
381969	Galvanoplastia, esmaltado, laqueado, pulido y otros procesos similares en productos metálicos excepto estampado de metales.	1.424	139	127	0	89,2	-
381977	Estampado de metales.	1.602	210	195	0	121,7	-
381985	Fabricación de artefactos para iluminación excepto los eléctricos.	58	2	2	0	34,6	-
381993	Fabricación de productos metálicos no clasificados en otra parte excepto maquinaria y equipo (incluye clavos, productos de bulonería, etc.).	8.768	948	909	2	103,7	228,1
382116	Fabricación y reparación de motores excepto los eléctricos.	247	43	39	0	157,8	-
382213	Fabricación de turbinas y máquinas a vapor						
382213	Fabricación y reparación de maquinaria y equipo para la agricultura y ganadería.	5.033	468	414	0	82,3	-
382310	Fabricación y reparación de maquinaria y equipo para trabajar los metales y la madera.	2.594	236	218	0	84,0	-
382418	Fabricación y reparación de maquinaria y equipo para la construcción.	250	37	34	0	136,0	-
382426	Fabricación y reparación de maquinaria y equipo para la industria minera y petrolera.	1.791	106	105	0	58,6	-

Cuadro 2.B: Indicadores de AT y EP según sector económico (6 dígitos del CIU, Revisión 2). Unidades productivas, casas particulares y total del sistema. Año 2015 (continuación)

CIU	Descripción	Trabajadores cubiertos (promedio)	Total de casos notificados	Casos con días de baja y secuelas incapacitantes	Trabajadores fallecidos	Índice de incidencia (por mil)	Índice de incidencia de fallecidos (por millón)
382434	Fabricación y reparación de maquinaria y equipo para la elaboración y envasado de productos alimentarios y bebidas.	1.721	189	173	1	100,5	580,9
382442	Fabricación y reparación de maquinaria y equipo para la industria textil.	49	1	1	0	20,3	-
382450	Fabricación y reparación de maquinaria y equipo para la industria del papel y las artes gráficas.	169	11	8	0	47,4	-
382493	Fabricación y reparación de maquinaria y equipo para las industrias no clasificadas en otra parte excepto la maquinaria para trabajar los metales y la madera.	2.370	254	228	0	96,2	-
382515	Fabricación y reparación de máquina de oficina, calculo contabilidad, equipos computadores, máquinas de escribir, cajas registradoras, etc.	990	38	38	0	38,4	-
382523	Fabricación y reparación de básculas, balanzas y dinamómetros excepto los considerados científicos para uso de laboratorios.	965	72	68	0	70,4	-
382914	Fabricación y reparación de máquinas de coser y tejer.	321	7	7	0	21,8	-
382922	Fabricación de cocinas, calefones, estufas y calefactores de uso doméstico excepto los eléctricos.	1.750	286	270	0	154,3	-
382930	Fabricación y reparación de ascensores.	1.221	130	114	0	93,4	-
382949	Fabricación y reparación de grúas y equipos transportadores mecánicos.	1.228	142	128	0	104,3	-
382957	Fabricación de armas.	54	5	5	0	92,3	-
382965	Fabricación y reparación de maquinaria y equipo no clasificados en otra parte excepto la maquinaria eléctrica.	5.450	476	434	0	79,6	-
383112	Fabricación y reparación de motores eléctricos, transformadores y generadores.	2.928	265	202	1	69,0	341,5
383120	Fabricación y reparación de equipos de distribución y transmisión de electricidad.	1.032	95	87	0	84,3	-
383139	Fabricación y reparación de maquinarias y aparatos industriales eléctricos no clasificados en otra parte.	1.371	115	109	0	79,5	-
383228	Fabricación de receptores de radio, televisión, grabación y reproducción de imagen, grabación y reproducción de sonido.	5.971	318	284	0	47,6	-
383236	Fabricación y grabación de discos y cintas magnetofónicas y placas y películas cinematográficas.	398	6	6	0	15,1	-
383244	Fabricación de equipos y aparatos de comunicaciones (teléfonos, telégrafo, etc.).	472	10	9	0	19,1	-
383252	Fabricación de piezas y suministros utilizados especialmente para aparatos de radio, televisión y	820	81	73	0	89,0	-

Cuadro 2.B: Indicadores de AT y EP según sector económico (6 dígitos del CIU, Revisión 2). Unidades productivas, casas particulares y total del sistema. Año 2015 (continuación)

CIU	Descripción	Trabajadores cubiertos (promedio)	Total de casos notificados	Casos con días de baja y secuelas incapacitantes	Trabajadores fallecidos	Índice de incidencia (por mil)	Índice de incidencia de fallecidos (por millón)
383317	comunicaciones. Fabricación de heladeras, freezers, lavarropas y secarropas.	1.747	196	149	1	85,3	572,3
383325	Fabricación de ventiladores, extractores y acondicionadores de aire, aspiradoras y similares.	963	62	58	0	60,3	-
383333	Fabricación de enceradoras, pulidoras, batidoras, licuadoras y similares.	722	27	25	0	34,6	-
383341	Fabricación de planchas, calefactores, hornos eléctricos, tostadoras y otros aparatos generadores de calor.	56	2	2	0	35,5	-
383368	Fabricación de aparatos y accesorios eléctricos de uso doméstico no clasificados en otra parte.	2.288	150	134	0	58,6	-
383910	Fabricación de lámparas y tubos eléctricos.	745	38	33	0	44,3	-
383929	Fabricación de artefactos eléctricos para iluminación.	887	54	52	0	58,6	-
383937	Fabricación de acumuladores y pilas eléctricas.	352	51	44	0	124,9	-
383945	Fabricación de conductores eléctricos.	773	56	51	0	66,0	-
383953	Fabricación de bobinas, arranques, bujías y otros equipos o aparatos eléctricos para motores de combustión interna.	492	43	39	0	79,3	-
383961	Fabricación de aparatos y suministros eléctricos no clasificados en otra parte (incluye accesorios eléctricos).	1.909	169	157	0	82,2	-
384119	Construcción de motores y piezas para navíos.	682	104	96	0	140,7	-
384127	Construcción y reparación de embarcaciones excepto las de caucho.	476	57	54	0	113,5	-
384216	Construcción de maquinaria y equipo ferroviario.	489	101	95	0	194,4	-
384313	Construcción de motores para automóviles, camiones y otros vehículos para transporte de carga y pasajeros excepto motocicletas y similares.	0	0	0	0	-	-
384321	Fabricación y armado de carrocerías para automóviles, camiones y otros vehículos para transporte de carga y pasajeros (incluye casas rodantes).	1.416	184	174	0	122,8	-
384348	Fabricación y armado de automotores.	186	14	13	0	69,9	-
384356	Fabricación de remolques y semirremolques.	879	138	112	0	127,4	-
384364	Fabricación de piezas, repuestos y accesorios para automotores excepto cámaras y cubiertas.	14.732	1.490	1.376	0	93,4	-
384372	Rectificación de motores.	4.198	360	326	0	77,7	-

Cuadro 2.B: Indicadores de AT y EP según sector económico (6 dígitos del CIU, Revisión 2). Unidades productivas, casas particulares y total del sistema. Año 2015 (continuación)

CIU	Descripción	Trabajadores cubiertos (promedio)	Total de casos notificados	Casos con días de baja y secuelas incapacitantes	Trabajadores fallecidos	Índice de incidencia (por mil)	Índice de incidencia de fallecidos (por millón)
384410	Fabricación de motocicletas, bicicletas y vehículos similares, sus componentes, repuestos y accesorios.	884	62	55	0	62,2	-
384518	Fabricación de aeronaves, planeadores y otros vehículos del espacio, sus componentes, repuestos y accesorios.	2.089	86	83	0	39,7	-
384917	Fabricación de material de transporte no clasificado en otra parte (incluye carretillas, rodados para bebés, etc.).	144	10	10	0	69,2	-
385115	Fabricación y reparación de instrumental y equipo de cirugía, medicina, odontología y ortopedia, sus piezas especiales y accesorios.	1.843	77	73	0	39,6	-
385123	Fabricación y reparación de equipo profesional y científico e instrumentos de medida y de control no clasificados en otra parte.	1.415	60	51	1	36,0	706,5
385212	Fabricación de aparatos y accesorios para fotografía excepto o películas, placas y papeles sensibles.	128	7	6	0	47,0	-
385220	Fabricación de instrumentos de óptica.	19	0	0	0	0,0	-
385239	Fabricación de lentes y otros artículos oftálmicos.	1.046	34	32	0	30,6	-
385328	Fabricación y armado de relojes; fabricación de piezas y cajas para relojes y mecanismos para dispositivos sincronizadores.	30	2	2	0	66,1	-
390119	Fabricación de joyas (incluye corte, tallado y pulido de piedras preciosas y semipreciosas, estampado de medallas y acuñación de monedas).	204	1	1	0	4,9	-
390127	Fabricación de objetos de platería y artículos enchapados.	145	9	8	0	55,1	-
390216	Fabricación de instrumentos de música.	110	4	4	0	36,5	-
390313	Fabricación de artículos de deporte y atletismo (incluye equipos de deporte, para gimnasios y campos de juego, equipos de pesca y camping, etc., excepto indumentaria deportiva).	196	5	5	0	25,5	-
390917	Fabricación de juegos y juguetes excepto los de caucho y de plástico.	427	18	18	0	42,1	-
390925	Fabricación de lápices, lapiceras, bolígrafos, plumas estilográficas y artículos similares para oficinas y artistas.	228	11	8	0	35,2	-
390933	Fabricación de cepillos, pinceles y escobas.	176	18	17	0	96,4	-
390941	Fabricación de paraguas.	2	1	1	0	666,7	-
390968	Fabricación de armado de letreros y anuncios publicitarios.	375	35	34	0	90,7	-

Cuadro 2.B: Indicadores de AT y EP según sector económico (6 dígitos del CIU, Revisión 2). Unidades productivas, casas particulares y total del sistema. Año 2015 (continuación)

CIU	Descripción	Trabajadores cubiertos (promedio)	Total de casos notificados	Casos con días de baja y secuelas incapacitantes	Trabajadores fallecidos	Índice de incidencia (por mil)	Índice de incidencia de fallecidos (por millón)
390976	Fabricación de artículos no clasificados en otra parte.	6.899	543	508	0	73,6	-
410128	Generación de electricidad.	9.848	375	352	1	35,7	101,5
410136	Transmisión de electricidad.	355	17	16	0	45,0	-
410144	Distribución de electricidad.	24.823	1.211	1.167	5	47,0	201,4
410217	Producción de gas natural.	497	13	12	0	24,2	-
410225	Distribución de gas natural por redes.	88	9	9	0	101,9	-
410233	Producción de gases no clasificados en otra parte.	412	11	11	0	26,7	-
410241	Distribución de gases no clasificados en otra parte.	46	1	1	0	21,9	-
410314	Producción de vapor y agua caliente	0	0	0	0	-	-
420018	Captación, purificación y distribución de agua.	8.745	515	492	0	56,3	-
500011	Construcción, reforma o reparación de calles, carreteras, puentes, viaductos, vía férreas, puertos, aeropuertos, centrales hidroeléctricas y otras, gasoductos, trabajos marítimos y demás construcciones pesadas.	42.846	4.619	4.369	5	102,0	116,7
500038	Construcción, reforma o reparación de edificios.	105.993	13.478	12.764	11	120,4	103,8
500046	Construcciones no clasificadas en otra parte (incluye galpones, tinglados, silos, etc.).	20.567	2.225	2.119	3	103,0	145,9
500054	Demolición y excavación.	4.307	408	397	0	92,2	-
500062	Perforación de pozos de agua.	600	72	66	1	110,0	1.666,0
500070	Hormigonado.	1.227	185	178	1	145,0	814,7
500089	Instalación de plomería, gas y cloacas.	20.461	2.021	1.904	1	93,1	48,9
500097	Instalaciones eléctricas.	11.083	1.122	1.033	0	93,2	-
500100	Instalaciones no clasificadas en otra parte (incluye ascensores, montacargas, calefacción, refrigeración, etc.).	6.229	759	703	2	112,9	321,1
500119	Colocación de cubiertas asfálticas y techos.	448	48	47	0	104,8	-
500127	Colocación de carpintería y herrería de obra, vidrios y cerramientos.	1.299	182	169	1	130,1	769,6
500135	Revoque y enyesado de paredes y cielorrasos.	732	56	53	0	72,4	-
500143	Colocación y pulido de pisos y revestimientos de mosaico, mármol, cerámicos y similares.	542	48	46	0	84,8	-
500151	Colocación de pisos y revestimientos no clasificados en otra parte excepto empapelado (incluye plastificado de pisos de madera).	102	7	7	0	68,5	-
500178	Pintura y empapelado.	1.545	138	134	0	86,7	-

Cuadro 2.B: Indicadores de AT y EP según sector económico (6 dígitos del CIU, Revisión 2). Unidades productivas, casas particulares y total del sistema. Año 2015 (continuación)

CIU	Descripción	Trabajadores cubiertos (promedio)	Total de casos notificados	Casos con días de baja y secuelas incapacitantes	Trabajadores fallecidos	Índice de incidencia (por mil)	Índice de incidencia de fallecidos (por millón)
500194	Prestaciones relacionadas con la construcción no clasificadas en otra parte.	17.923	2.016	1.876	2	104,7	111,6
611018	Operaciones de intermediación de ganado en pie de terceros. Consignatarios de hacienda.	2.381	128	117	0	49,1	-
611026	Operaciones de intermediación de ganado en pie de terceros. Placeros.	39	0	0	0	0,0	-
611034	Operaciones de intermediación de ganado en pie en remates ferias.	313	11	8	0	25,5	-
611042	Operaciones de intermediación de reses. Matarifes.	1.458	168	159	2	109,1	1.372,0
611050	Abastecimiento de carnes y derivados excepto las de aves.	721	71	66	0	91,6	-
611069	Acopio y venta de cereales (incluye arroz), oleaginosas, y forrajeras excepto semillas)	12.374	609	575	0	46,5	-
611077	Acopio y venta de semillas.	2.097	70	58	0	27,7	-
611085	Operaciones de intermediación de lanas, cueros y productos afines de terceros. Consignatarios.	121	8	7	1	58,0	8.287,3
611093	Acopio y venta de lanas, cueros y productos afines.	298	9	9	0	30,2	-
611115	Venta de fiambres, embutidos y chacinados.	1.530	85	77	0	50,3	-
611123	Venta de aves y huevos.	765	41	36	0	47,1	-
611131	Venta de productos lácteos.	1.887	82	78	0	41,3	-
611158	Acopio y venta de frutas, legumbres y hortalizas frescas.	6.863	395	376	0	54,8	-
611166	Acopio y venta de frutas, legumbres y cereales secos y en conserva.	1.470	107	104	0	70,8	-
611174	Acopio y venta de pescados y otros productos marinos, fluviales y lacustres.	622	77	75	0	120,5	-
611182	Venta de aceites y grasas.	527	17	16	0	30,4	-
611190	Acopio y venta de productos y subproductos de molinería.	503	42	39	0	77,6	-
611204	Acopio y venta de azúcar.	84	6	5	0	59,2	-
611212	Acopio y venta de café, te, yerba mate, tung y especias.	668	39	38	0	56,9	-
611220	Distribución y venta de chocolates, productos a base de cacao y productos de confitería (incluye caramelos, frutas confitadas, pastillas, goma de mascar, etc.).	5.405	215	204	0	37,7	-
611239	Distribución y venta de alimentos para animales.	858	52	50	0	58,3	-
611298	Acopio, distribución y venta de productos y subproductos ganaderos y agrícolas no clasificados en otra parte.	3.971	268	258	0	65,0	-

Cuadro 2.B: Indicadores de AT y EP según sector económico (6 dígitos del CIU, Revisión 2). Unidades productivas, casas particulares y total del sistema. Año 2015 (continuación)

CIU	Descripción	Trabajadores cubiertos (promedio)	Total de casos notificados	Casos con días de baja y secuelas incapacitantes	Trabajadores fallecidos	Índice de incidencia (por mil)	Índice de incidencia de fallecidos (por millón)
611301	Acopio, distribución y venta de productos alimentarios en general. Almacenes y supermercados al por mayor de productos alimentarios.	5.237	350	327	1	62,4	190,9
612014	Fraccionamiento de alcoholes.	2.519	226	212	1	84,2	397,0
612022	Fraccionamiento de vino.	172	15	15	0	87,4	-
612030	Distribución y venta de vino.	1.312	75	74	0	56,4	-
612049	Fraccionamiento, distribución y venta de bebidas espirituosas.	1.147	145	140	0	122,1	-
612057	Distribución y venta de bebidas no alcohólicas, malteadas, cervezas y aguas gaseosas (incluye bebidas refrescantes, jarabes, extractos, concentrados, etc.).	4.650	528	502	0	108,0	-
612065	Distribución y venta de tabacos, cigarrillos y otras manufacturas del tabaco.	1.701	72	63	0	37,0	-
613010	Distribución y venta de fibras, hilados, hilos y lanas.	1.117	34	31	0	27,8	-
613029	Distribución y venta de tejidos.	1.474	58	48	0	32,6	-
613037	Distribución y venta de artículos de mercería, medias y artículos de punto.	829	15	15	0	18,1	-
613045	Distribución y venta de mantelería y ropa de cama.	325	7	5	0	15,4	-
613053	Distribución y venta de artículos de tapicería (tapices, alfombras, etc.).	162	4	3	0	18,5	-
613061	Distribución y venta de prendas de vestir excepto las de cuero (no incluye calzados).	4.054	90	83	0	20,5	-
613088	Distribución y venta de pieles y cueros curtidos y salados.	46	4	4	0	87,1	-
613096	Distribución y venta de artículos de cuero excepto prendas de vestir y calzados. Marroquinería.	383	10	10	0	26,1	-
613118	Distribución y venta de prendas de vestir de cuero, excepto calzados.	21	1	1	0	47,1	-
613126	Distribución y venta de calzado excepto el de caucho. Zapaterías. Zapatillerías.	1.774	60	55	0	31,0	-
613134	Distribución y venta de suelas y afines. Talabartería y almacenes de suelas.	303	6	6	0	19,8	-
614017	Venta de madera y productos de madera excepto muebles y accesorios.	1.405	153	144	0	102,5	-
614025	Venta de muebles y accesorios excepto los metálicos.	1.695	79	73	0	43,1	-
614033	Distribución y venta de papel y productos de papel y cartón excepto envases.	1.370	87	79	0	57,7	-
614041	Distribución y venta de envases de papel y cartón.	502	39	39	0	77,8	-

Cuadro 2.B: Indicadores de AT y EP según sector económico (6 dígitos del CIU, Revisión 2). Unidades productivas, casas particulares y total del sistema. Año 2015 (continuación)

CIU	Descripción	Trabajadores cubiertos (promedio)	Total de casos notificados	Casos con días de baja y secuelas incapacitantes	Trabajadores fallecidos	Índice de incidencia (por mil)	Índice de incidencia de fallecidos (por millón)
614068	Distribución y venta de artículos de papelería y librería.	1.909	70	65	0	34,0	-
614076	Edición, distribución y venta de libros y publicaciones. Editoriales (sin impresión).	3.753	55	54	0	14,4	-
614084	Distribución y venta de diarios y revistas.	660	28	27	0	40,9	-
615013	Distribución y venta de sustancias químicas industriales y materias primas para la elaboración de plásticos.	1.925	91	89	0	46,2	-
615021	Distribución y venta de abonos, fertilizantes y plaguicidas.	2.277	110	103	0	45,2	-
615048	Distribución y venta de pinturas, barnices, lacas, esmaltes y productos similares y conexos.	1.050	35	34	0	32,4	-
615056	Distribución y venta de productos farmacéuticos y medicamentos (incluye los de uso veterinario).	7.147	190	174	0	24,3	-
615064	Distribución y venta de artículos de tocador (incluye jabones de tocador, perfumes, cosméticos, etc.).	3.778	96	88	0	23,3	-
615072	Distribución y venta de artículos de limpieza, pulido y saneamiento y otros productos de higiene.	1.534	117	110	0	71,7	-
615080	Distribución y venta de artículos de plástico.	1.102	49	46	0	41,7	-
615099	Fraccionamiento y distribución de gas licuado.	3.328	236	227	0	68,2	-
615102	Distribución y venta de petróleo, carbón y sus derivados.	2.390	123	115	0	48,1	-
615110	Distribución y venta de caucho y productos de caucho (incluye calzado de caucho).	2.121	105	96	1	45,3	471,6
616028	Distribución y venta de objetos de barro, loza, porcelana, etc., Excepto artículos de bazar y menaje.	301	22	21	0	69,8	-
616036	Distribución y venta de artículos de bazar y menaje.	1.284	54	52	0	40,5	-
616044	Distribución y venta de vidrios planos y templados.	507	73	64	1	126,3	1.974,0
616052	Distribución y venta de artículos de vidrio y cristal.	312	30	29	0	92,9	-
616060	Distribución y venta de artículos de plomería, electricidad, calefacción, obras sanitarias, etc.	3.357	159	155	0	46,2	-
616079	Distribución y venta de ladrillos, cemento, cal, arena, piedra, mármol y otros materiales para la construcción.	3.651	360	324	1	88,7	273,9
616087	Distribución y venta de puertas, ventanas y armazones.	166	14	14	0	84,4	-
617016	Distribución y venta de hierro, aceros y metales no férreos.	3.013	315	285	0	94,6	-
617024	Distribución y venta de muebles y accesorios metálicos.	373	24	24	0	64,3	-
617032	Distribución y venta de artículos metálicos excepto maquinarias, armas y artículos de cuchillería. Ferreterías.	2.921	137	133	0	45,5	-
617040	Distribución y venta de armas y artículos de cuchillería.	200	4	4	0	20,1	-

Cuadro 2.B: Indicadores de AT y EP según sector económico (6 dígitos del CIU, Revisión 2). Unidades productivas, casas particulares y total del sistema. Año 2015 (continuación)

CIU	Descripción	Trabajadores cubiertos (promedio)	Total de casos notificados	Casos con días de baja y secuelas incapacitantes	Trabajadores fallecidos	Índice de incidencia (por mil)	Índice de incidencia de fallecidos (por millón)
617091	Distribución y venta de artículos metálicos no clasificados en otra parte.	1.094	106	102	0	93,3	-
618012	Distribución y venta de motores, maquinarias, equipos y aparatos industriales (incluye los eléctricos).	7.746	425	384	0	49,6	-
618020	Distribución y venta de máquinas, equipos y aparatos de uso doméstico (incluye los eléctricos).	1.906	66	62	0	32,5	-
618039	Distribución y venta de componentes, repuestos y accesorios para vehículos.	5.575	259	243	0	43,6	-
618047	Distribución y venta de máquinas de oficina, calculo, contabilidad, equipos computadoras, máquinas de escribir, cajas registradoras, etc., sus componentes y repuestos.	12.652	191	176	0	13,9	-
618055	Distribución y venta de equipos y aparatos de radio y televisión, comunicaciones y sus componentes, repuestos y accesorios.	2.993	65	54	0	18,0	-
618063	Distribución y venta de instrumentos musicales, discos, casetes, etc.	244	5	3	0	12,3	-
618071	Distribución y venta de equipo profesional y científico e instrumentos de medida y de control.	4.111	93	78	1	19,0	243,3
618098	Distribución y venta de aparatos fotográficos e instrumentos de óptica.	589	15	14	0	23,8	-
619019	Distribución y venta de joyas, relojes y artículos conexos.	1.043	12	11	0	10,5	-
619027	Distribución y venta de artículos de juguetería y cotillón.	909	50	46	0	50,6	-
619035	Distribución y venta de flores y plantas naturales y artificiales.	216	9	7	0	32,4	-
619094	Distribución y venta de artículos no clasificados en otra parte.	14.166	717	655	1	46,2	70,6
619108	Distribución y venta de productos en general. Almacenes y supermercados mayoristas.	6.534	434	411	0	62,9	-
621013	Venta de carnes y derivados excepto las de aves. Carnicerías.	5.709	440	422	0	73,9	-
621021	Venta de aves y huevos, animales de corral y caza y otros productos de granja.	1.459	64	56	0	38,4	-
621048	Venta de pescados y otros productos marinos, fluviales y lacustres. Pescaderías.	585	31	29	0	49,6	-
621056	Venta de fiambres y comidas preparadas. Rotiserías y fiambrerías.	4.238	228	213	0	50,3	-
621064	Venta de productos lácteos. Lecherías.	478	18	17	0	35,5	-

Cuadro 2.B: Indicadores de AT y EP según sector económico (6 dígitos del CIU, Revisión 2). Unidades productivas, casas particulares y total del sistema. Año 2015 (continuación)

CIU	Descripción	Trabajadores cubiertos (promedio)	Total de casos notificados	Casos con días de baja y secuelas incapacitantes	Trabajadores fallecidos	Índice de incidencia (por mil)	Índice de incidencia de fallecidos (por millón)
621072	Venta de frutas, legumbres y hortalizas frescas. Verdulerías y fruterías.	4.062	306	301	0	74,1	-
621080	Venta de pan y demás productos de panadería. Panaderías.	7.431	276	267	0	35,9	-
621099	Venta de bombones, golosinas y otros artículos de confitería.	2.320	66	62	0	26,7	-
621102	Venta de productos alimentarios en general. Almacenes (no incluye supermercados de productos en general).	25.620	1.236	1.187	0	46,3	-
622028	Venta de tabacos, cigarrillos y otras manufacturas del tabaco.	1.432	37	36	0	25,1	-
622036	Venta de billetes de lotería y recepción de apuestas de quiniela, concursos deportivos y otros juegos de azar. Agencias de lotería, quiniela, prode y otros juegos de azar.	7.581	224	207	0	27,3	-
623016	Venta de prendas de vestir excepto las de cuero (no incluye calzado) y tejidos de punto.	24.473	465	445	0	18,2	-
623024	Venta de tapices y alfombras.	1.163	38	35	0	30,1	-
623032	Venta de productos textiles y artículos confeccionados con materiales textiles.	2.704	61	56	0	20,7	-
623040	Venta de artículos de cuero excepto prendas de vestir y calzados. Marroquinerías (incluye carteras, valijas, etc.).	5.698	99	93	0	16,3	-
623059	Venta de prendas de vestir de cuero y sucedáneos excepto calzado.	688	9	9	0	13,1	-
623067	Venta de calzado. Zapaterías. Zapatillerías.	8.061	169	154	0	19,1	-
623075	Alquiler de ropa en general, excepto ropa blanca e indumentaria deportiva.	59	2	2	0	33,8	-
624012	Venta de artículos de madera excepto muebles.	1.482	137	128	2	86,4	1.349,3
624020	Venta de muebles y accesorios. Mueblerías.	3.133	159	152	0	48,5	-
624039	Venta de instrumentos musicales, discos, casetes, etc. Casas de música.	726	5	4	0	5,5	-
624047	Venta de artículos de juguetería y cotillón. Jugueterías.	2.642	54	51	0	19,3	-
624055	Venta de artículos de librería, papelería y oficina. Librerías y papelerías.	4.856	97	89	0	18,3	-
624063	Venta de máquinas de oficina, calculo, contabilidad, equipos computadoras, máquinas de escribir, máquinas registradoras, etc. Y sus componentes y repuestos.	4.458	121	110	0	24,7	-
624071	Venta de pinturas, barnices, lacas, esmaltes, etc. Y artículos de ferretería, excepto maquinarias, armas y artículos de cuchillería. Pinturerías y ferreterías.	8.696	388	362	0	41,6	-
624098	Venta de armas y artículos de cuchillería, caza y pesca.	463	10	10	0	21,6	-

Cuadro 2.B: Indicadores de AT y EP según sector económico (6 dígitos del CIU, Revisión 2). Unidades productivas, casas particulares y total del sistema. Año 2015 (continuación)

CIU	Descripción	Trabajadores cubiertos (promedio)	Total de casos notificados	Casos con días de baja y secuelas incapacitantes	Trabajadores fallecidos	Índice de incidencia (por mil)	Índice de incidencia de fallecidos (por millón)
624101	Venta de productos farmacéuticos, medicinales y de herboristería excepto productos medicinales de uso veterinario. Farmacias y herboristerías.	21.413	359	296	1	13,8	46,7
624128	Venta de artículos de tocador, perfumes y cosméticos. Perfumerías.	3.660	90	84	0	22,9	-
624136	Venta de productos medicinales para animales. Veterinarias.	1.334	49	46	0	34,5	-
624144	Venta de semillas, abonos y plaguicidas.	1.067	44	41	0	38,4	-
624152	Venta de flores y plantas naturales y artificiales.	688	25	24	0	34,9	-
624160	Venta de garrafas y combustibles sólidos y líquidos (excluye estaciones de servicio).	1.259	121	111	0	88,2	-
624179	Venta de cámaras y cubiertas. Gomerías (incluye las que poseen anexos de recapado).	3.491	273	250	0	71,6	-
624187	Venta de artículos de caucho excepto cámaras y cubiertas.	172	4	4	0	23,3	-
624195	Venta de artículos de bazar y menaje. Bazares.	3.280	105	98	0	29,9	-
624209	Venta de materiales para la construcción excepto sanitarios.	10.659	1.003	967	0	90,7	-
624217	Venta de sanitarios.	3.297	326	308	0	93,4	-
624225	Venta de aparatos y artefactos eléctricos para iluminación.	2.572	68	64	1	24,9	388,8
624233	Venta de artículos para el hogar (incluye heladeras, lavarropas, cocinas, televisores, etc.).	14.723	512	490	0	33,3	-
624241	Venta de máquinas y motores y sus repuestos.	3.652	174	165	0	45,2	-
624268	Venta de vehículos automotores nuevos.	18.533	645	598	0	32,3	-
624276	Venta de vehículos automotores usados.	2.099	85	78	0	37,2	-
624284	Venta de repuestos y accesorios para vehículos automotores.	7.064	233	214	0	30,3	-
624292	Venta de equipo profesional y científico e instrumentos de medida y de control.	2.016	47	42	0	20,8	-
624306	Venta de aparatos fotográficos, artículos de fotografía e instrumentos de óptica.	2.509	32	31	0	12,4	-
624314	Venta de joyas, relojes y artículos conexos.	2.361	30	29	0	12,3	-
624322	Venta de antigüedades, objetos de arte y artículos de segundo uso excepto en remates.	500	19	18	0	36,0	-
624330	Venta de antigüedades, objetos de arte y artículos de segundo uso en remates.	94	2	2	0	21,4	-
624349	Venta y alquiler de artículos de deporte, equipos e indumentaria deportiva.	7.224	251	235	0	32,5	-

Cuadro 2.B: Indicadores de AT y EP según sector económico (6 dígitos del CIU, Revisión 2). Unidades productivas, casas particulares y total del sistema. Año 2015 (continuación)

CIU	Descripción	Trabajadores cubiertos (promedio)	Total de casos notificados	Casos con días de baja y secuelas incapacitantes	Trabajadores fallecidos	Índice de incidencia (por mil)	Índice de incidencia de fallecidos (por millón)
624381	Venta de artículos no clasificados en otra parte.	14.874	496	461	0	31,0	-
624403	Venta de productos en general. Supermercados. Autoservicios.	65.558	4.210	3.961	0	60,4	-
624500	Alquiler de cosas muebles no clasificadas en otra parte.	745	45	41	0	55,0	-
631019	Expendio de comidas elaboradas (no incluye pizzas, empanadas, hamburguesas y afines y parrillas) y bebidas con servicio de mesa para consumo inmediato en un lugar. Restaurantes y cantinas (sin espectáculo).	22.376	1.286	1.207	1	53,9	44,7
631027	Expendio de pizzas, empanadas, hamburguesas y afines, parrilladas y bebidas con servicio de mesa. Pizzerías, grills, snack bars, fast foods, y parrillas.	12.137	726	684	1	56,4	82,4
631035	Expendio de bebidas con servicio de mesa y/o en mostrador para consumo inmediato en el lugar. Bares excepto los lácteos; cervecerías, cafés, whiskerías y similares (sin espectáculo).	11.149	510	485	0	43,5	-
631043	Expendio de productos lácteos y helados con servicio de mesa y/o mostrador. Bares lácteos y heladerías.	4.750	200	190	0	40,0	-
631051	Expendio de confituras y alimentos ligeros. Confiterías, servicio de lunch y salones de te.	11.960	765	694	1	58,0	83,6
631078	Expendio de comidas y bebidas con servicio de mesa para consumo inmediato en el lugar, con espectáculo.	12.619	674	635	1	50,3	79,2
632015	Servicios de alojamiento, comida y/u hospedaje prestados en hoteles, residenciales y hosterías excepto pensiones y alojamientos por hora.	30.279	1.675	1.583	0	52,3	-
632023	Servicios de alojamiento, comida y/u hospedaje prestados en pensiones.	303	17	17	0	56,2	-
632031	Servicios prestados en alojamientos por hora.	2.505	148	141	0	56,3	-
632090	Servicios prestados en campamentos y lugares de alojamiento no clasificados en otra parte.	1.931	86	82	0	42,5	-
711128	Transporte ferroviario de carga y de pasajeros.	2.811	160	150	0	53,4	-
711217	Transporte urbano, suburbano e interurbano de pasajeros (incluye subterráneos).	13.169	701	690	0	52,4	-
711225	Transporte de pasajeros a larga distancia por carretera.	9.603	613	588	1	61,2	104,1
711314	Transporte de pasajeros en taxímetros y remises.	16.013	671	622	0	38,8	-
711322	Transporte de pasajeros no clasificados en otra parte (incluye ómnibus de turismo, escolares, alquiler de automotores con chofer, etc.).	6.472	261	245	0	37,9	-

Cuadro 2.B: Indicadores de AT y EP según sector económico (6 dígitos del CIU, Revisión 2). Unidades productivas, casas particulares y total del sistema. Año 2015 (continuación)

CIU	Descripción	Trabajadores cubiertos (promedio)	Total de casos notificados	Casos con días de baja y secuelas incapacitantes	Trabajadores fallecidos	Índice de incidencia (por mil)	Índice de incidencia de fallecidos (por millón)
711411	Transporte de carga a corta, mediana y larga distancia excepto servicios de mudanzas y transporte de valores, documentación, encomiendas, mensajes y similares.	58.973	5.718	5.471	13	92,8	220,4
711438	Servicios de mudanza.	294	28	27	0	92,0	-
711446	Transporte de valores, documentación, encomiendas y similares.	2.745	293	286	0	104,2	-
711519	Transporte por oleoductos y gasoductos.	1.696	15	14	0	8,3	-
711616	Servicios de playas de estacionamiento.	3.403	120	117	0	34,4	-
711624	Servicios de garajes.	2.105	40	39	0	18,5	-
711632	Servicios de lavado automático de automotores.	1.225	51	44	0	35,9	-
711640	Servicios prestados por estaciones de servicio.	31.361	1.159	1.093	0	34,9	-
711691	Servicios relacionados con el transporte terrestre no clasificados en otra parte (incluye alquiler de automotores sin chofer).	8.451	600	543	5	64,3	591,6
712116	Transporte oceánico y de cabotaje de carga y de pasajeros.	2.664	114	112	0	42,0	-
712213	Transporte por vías de navegación interior de carga y de pasajeros.	1.394	69	58	3	41,6	2.152,9
712310	Servicios relacionados con el transporte por agua no clasificados en otra parte excepto guarderías de lanchas (incluye alquiler de buques, etc.).	7.310	427	394	1	53,9	136,8
712329	Servicios de guarderías de lanchas.	632	27	25	0	39,6	-
713112	Transporte aéreo de pasajeros y de carga.	1.669	24	22	0	13,2	-
713228	Servicios relacionados con el transporte aéreo (incluye radiofaros, centros de control de vuelo, alquiler de aeronaves, etc.).	815	82	71	0	87,2	-
719110	Servicios conexos con los de transporte (incluye agencias de turismo, agentes marítimos y aéreos, embalajes, etc.).	22.134	796	755	0	34,1	-
719218	Depósitos y almacenamiento (incluye cámaras refrigeradoras, etc.).	5.487	473	444	0	80,9	-
720011	Comunicaciones por correo, telégrafo y telex.	3.621	343	323	0	89,2	-
720038	Comunicaciones por radio excepto radiodifusión y televisión.	10.479	540	498	1	47,5	95,4
720046	Comunicaciones telefónicas.	23.913	450	391	1	16,4	41,8
720097	Comunicaciones no clasificadas en otra parte.	3.861	79	72	0	18,6	-

Cuadro 2.B: Indicadores de AT y EP según sector económico (6 dígitos del CIU, Revisión 2). Unidades productivas, casas particulares y total del sistema. Año 2015 (continuación)

CIU	Descripción	Trabajadores cubiertos (promedio)	Total de casos notificados	Casos con días de baja y secuelas incapacitantes	Trabajadores fallecidos	Índice de incidencia (por mil)	Índice de incidencia de fallecidos (por millón)
810118	Operaciones con intermediación de recursos monetarios realizados por bancos.	60.846	420	365	0	6,0	-
810215	Operaciones de intermediación financiera realizada por compañías financieras.	1.403	14	12	0	8,6	-
810223	Operaciones de intermediación financiera realizada por sociedades de ahorro y préstamo para la vivienda y otros inmuebles.	114	3	3	0	26,2	-
810231	Operaciones de intermediación financiera realizada por cajas de ahorro.	51	1	0	0	0,0	-
810290	Operaciones de intermediación habitual entre oferta y demanda de recursos financieros realizadas por entidades no clasificadas en otra parte (excluye casas de cambio y agentes de bolsa).	3.567	39	35	0	9,8	-
810312	Servicios relacionados con operaciones de intermediación con divisas (moneda extranjera) y otros servicios prestados por casas, agencias, oficinas y corredores de cambio y divisas).	558	0	0	0	0,0	-
810320	Servicios relacionados con operaciones de intermediación prestados por agentes bursátiles y extrabursátiles.	2.105	7	5	0	2,4	-
810339	Servicios de financiación a través de tarjetas de compra y crédito.	9.617	144	131	0	13,6	-
810428	Operaciones financieras con recursos monetarios propios. Prestamistas.	4.873	39	35	0	7,2	-
810436	Operaciones financieras con divisas, acciones y otros valores mobiliarios propios. Rentistas.	1.882	16	14	0	7,4	-
820016	Servicios prestados por compañías de seguros y reaseguros.	24.357	147	130	0	5,3	-
820091	Servicios relacionados con seguros prestados por entidades o personas no clasificadas en otra parte (incluye agentes de seguros, etc.).	7.394	71	69	0	9,3	-
831018	Operaciones con inmuebles, excepto alquiler o arrendamiento de inmuebles propios (incluye alquiler y arrendamiento de inmuebles de terceros, explotación, loteo, urbanización y subdivisión, compra, venta, administración, valuación de inmuebles,	44.445	2.090	2.002	2	45,0	45,0
831026	Alquiler y arrendamiento de inmuebles propios exclusivamente (incluye salones para fiestas, residencias, etc.).	9.765	418	371	0	38,0	-
832111	Servicios jurídicos. Abogados.	8.516	82	75	0	8,8	-
832138	Servicios notariales. Escribanos.	3.064	21	21	0	6,9	-

Cuadro 2.B: Indicadores de AT y EP según sector económico (6 dígitos del CIU, Revisión 2). Unidades productivas, casas particulares y total del sistema. Año 2015 (continuación)

CIU	Descripción	Trabajadores cubiertos (promedio)	Total de casos notificados	Casos con días de baja y secuelas incapacitantes	Trabajadores fallecidos	Índice de incidencia (por mil)	Índice de incidencia de fallecidos (por millón)
832219	Servicios de contabilidad, auditoría, teneduría de libros y otros asesoramientos afines.	17.477	139	120	0	6,9	-
832316	Servicios de elaboración de datos y computación.	40.232	276	250	0	6,2	-
832413	Servicios relacionados con la construcción. Ingenieros, arquitectos y técnicos.	12.106	909	846	1	69,9	82,6
832421	Servicios geológicos y de prospección.	8.344	507	481	0	57,6	-
832448	Servicios de estudios técnicos y arquitectónicos no clasificados en otra parte.	5.588	195	180	0	32,2	-
832456	Servicios relacionados con la electrónica y las comunicaciones. Ingenieros y técnicos.	7.318	262	248	2	33,9	273,3
832464	Servicios de ingeniería no clasificados en otra parte. Ingenieros y técnicos químicos, agrónomos, navales, etc.	4.089	251	245	1	59,9	244,5
832510	Servicios de publicidad (incluye agencias de publicidad, representantes, recepción y publicación de avisos, redacción de textos publicitarios y ejecución de trabajos de arte publicitario, etc.).	11.559	343	321	1	27,8	86,5
832529	Servicios de investigación de mercado.	2.639	58	47	0	17,8	-
832928	Servicios de consultoría económica y financiera.	12.411	344	322	2	25,9	161,2
832936	Servicios prestados por despachantes de aduana y balanceadores.	5.194	107	97	0	18,7	-
832944	Servicios de gestoría e información sobre créditos.	648	7	7	0	10,8	-
832952	Servicios de investigación y vigilancia.	43.205	1.791	1.678	4	38,8	92,6
832960	Servicios de información. Agencias de noticias.	470	3	2	0	4,3	-
832979	Servicios técnicos y profesionales no clasificados en otra parte (incluye servicios de impresión, heliográfica, fotocopias, taquimecanografía y otras formas de reproducción, excluidas imprentas).	43.111	1.938	1.742	2	40,4	46,4
833010	Alquiler y arrendamiento de maquinaria y equipo para la manufactura y la construcción (sin personal).	605	70	68	0	112,5	-
833029	Alquiler y arrendamiento de maquinaria y equipo agrícola (sin personal).	88	12	12	0	136,6	-
833037	Alquiler y arrendamiento de maquinaria y equipo minero y petrolero (sin personal).	291	13	13	0	44,7	-
833045	Alquiler y arrendamiento de equipos de computación y máquinas de oficina, cálculo y contabilidad (sin personal).	710	21	19	0	26,8	-

Cuadro 2.B: Indicadores de AT y EP según sector económico (6 dígitos del CIU, Revisión 2). Unidades productivas, casas particulares y total del sistema. Año 2015 (continuación)

CIU	Descripción	Trabajadores cubiertos (promedio)	Total de casos notificados	Casos con días de baja y secuelas incapacitantes	Trabajadores fallecidos	Índice de incidencia (por mil)	Índice de incidencia de fallecidos (por millón)
833053	Alquiler y arrendamiento de maquinaria y equipo no clasificado en otra parte.	1.820	122	115	0	63,2	-
910015	Administración pública y defensa.	948.380	28.731	26.197	18	27,6	19,0
920010	Servicios de saneamiento y similares (incluye recolección de residuos, limpieza, exterminio, fumigación, desinfección, desagote de pozos negros y cámaras sépticas, etc.).	40.917	4.918	4.327	0	105,8	-
931012	Enseñanza preprimaria, primaria, secundaria, superior, por correspondencia, etc.	325.956	4.144	3.722	1	11,4	3,1
932019	Investigaciones y ciencias. Instituciones y/o centros de investigación y científicos.	27.953	432	368	0	13,2	-
933112	Servicios de asistencia médica y odontológica prestados por sanatorios, clínicas y otras instituciones similares.	55.265	4.251	2.661	0	48,1	-
933120	Servicios de asistencia prestados por médicos, odontólogos y otras especialidades médicas.	11.450	367	248	0	21,7	-
933139	Servicios de análisis clínicos. Laboratorios.	11.905	360	186	0	15,6	-
933147	Servicios de ambulancias, ambulancias especiales, de terapia intensiva móvil y similares.	4.057	265	212	0	52,3	-
933198	Servicios de asistencia médica y servicios relacionados con la medicina no clasificados en otra parte.	67.120	3.393	2.253	0	33,6	-
933228	Servicios de veterinaria y agronomía.	2.000	73	65	0	32,5	-
934011	Servicios de asistencia en asilos, hogares para ancianos, guarderías y similares.	13.008	1.164	1.085	0	83,4	-
935018	Servicios prestados por asociaciones profesionales, comerciales y laborales (incluye cámaras, sindicatos, etc.).	65.272	1.029	905	0	13,9	-
939110	Servicios prestados por organizaciones religiosas.	13.926	309	288	0	20,7	-
939919	Servicios sociales y comunales conexos no clasificados en otra parte.	41.797	1.844	1.663	1	39,8	23,9
941115	Producción de películas cinematográficas y de televisión.	3.905	93	89	0	22,8	-
941123	Servicios de revelado y copia de películas cinematográficas. Laboratorios cinematográficos.	429	9	9	0	21,0	-
941212	Distribución y alquiler de películas cinematográficas.	533	3	3	0	5,6	-
941220	Distribución y alquiler de películas para video.	165	6	6	0	36,3	-
941239	Exhibición de películas cinematográficas.	2.457	142	135	0	55,0	-
941328	Emisión y producción de radio y televisión (incluye circuitos cerrados de televisión y retransmisoras de radio y televisión).	9.250	229	213	0	23,0	-
941417	Producciones y espectáculos teatrales y musicales.	1.133	32	30	0	26,5	-

Cuadro 2.B: Indicadores de AT y EP según sector económico (6 dígitos del CIU, Revisión 2). Unidades productivas, casas particulares y total del sistema. Año 2015 (continuación)

CIU	Descripción	Trabajadores cubiertos (promedio)	Total de casos notificados	Casos con días de baja y secuelas incapacitantes	Trabajadores fallecidos	Índice de incidencia (por mil)	Índice de incidencia de fallecidos (por millón)
941425	Producción y servicios de grabaciones musicales. Empresas grabadoras. Servicios de difusión musical.	198	5	4	0	20,2	-
941433	Servicios relacionados con espectáculos teatrales, musicales y deportivos (incluye agencias de contratación de actores, servicios de iluminación, escenografía, representantes de actores, de cantantes, de deportistas, etc.).	1.090	61	59	0	54,1	-
941514	Composición y representación de obras teatrales y canciones. Autores, compositores y artistas.	170	1	1	0	5,9	-
942014	Servicios culturales de bibliotecas, museos, jardines botánicos y zoológicos y otros servicios culturales no clasificados en otra parte.	2.157	149	140	0	64,9	-
949019	Servicios de diversión y esparcimiento prestados en salones de baile, discotecas y similares.	2.025	44	43	0	21,2	-
949027	Servicios de prácticas deportivas (incluye clubes, gimnasios, canchas de tenis, paddle y similares).	14.700	837	781	0	53,1	-
949035	Servicios de juegos de salón (incluye salones de billar, pool y bowling, juegos electrónicos, etc.).	6.274	220	201	0	32,0	-
949043	Producción de espectáculos deportivos.	506	17	13	0	25,7	-
949051	Actividades deportivas profesionales. Deportistas.	1.314	95	91	0	69,3	-
949094	Servicios de diversión y esparcimiento no clasificados en otra parte (incluye servicios de caballerizas y "studs", alquiler de botes, explotación de piscinas, etc.).	4.260	198	184	0	43,2	-
951110	Reparación de calzado y otros artículos de cuero.	182	3	2	0	11,0	-
951218	Reparación de artefactos eléctricos de uso doméstico y personal.	876	49	44	0	50,3	-
951315	Reparación de automotores, motocicletas y sus componentes.	7.935	489	449	0	56,6	-
951412	Reparación de relojes y joyas.	42	1	1	0	23,8	-
951919	Servicios de tapicería.	139	12	12	0	86,2	-
951927	Servicios de reparación no clasificados en otra parte.	5.319	378	345	0	64,9	-
952028	Servicios de lavandería y tintorería (incluye alquiler de ropa blanca). Servicios de lavado y secado automático de prendas y otros artículos textiles. Lavanderías y tintorería.	2.518	116	102	0	40,5	-
953016*	Servicios domésticos. Agencias.	8.825	456	405	0	45,9	-
959111	Servicios de peluquería. Peluquerías.	3.890	50	41	0	10,5	-
959138	Servicios de belleza excepto los de peluquería. Salones de belleza.	1.046	17	15	0	14,3	-

Cuadro 2.B: Indicadores de AT y EP según sector económico (6 dígitos del CIU, Revisión 2). Unidades productivas, casas particulares y total del sistema. Año 2015 (continuación)

CIU	Descripción	Trabajadores cubiertos (promedio)	Total de casos notificados	Casos con días de baja y secuelas incapacitantes	Trabajadores fallecidos	Índice de incidencia (por mil)	Índice de incidencia de fallecidos (por millón)
959219	Servicios de fotografía. Estudios y laboratorios fotográficos.	614	11	9	0	14,7	-
959928	Servicios de pompas fúnebres y servicios conexos.	3.053	170	150	1	49,1	327,6
959936	Servicios de higiene y estética corporal.	592	20	19	0	32,1	-
959944	Servicios personales no clasificados en otra parte.	32.349	1.846	1.735	0	53,6	-
000000	Sin clasificar	243	5	5	0	21	-
Total Unidades productivas**		4.027.344	197.614	180.792	160	44,9	39,7
Casas particulares***		26.306	278	250	0	9,5	-
Total		4.053.650	197.892	181.042	160	44,7	39,5

Incluye sólo accidentes de trabajo y enfermedades profesionales (AT y EP). Excluye accidentes *in itinere* y reingresos

* La información del CIU 953016 corresponde a trabajadores de empresas de servicios eventuales, selección de personal, servicios de limpieza y consorcios.

* Unidades productivas: comprende trabajadores que realizan sus tareas en entidades, empresas u organismos públicos o privados, que reúnen a uno o más trabajadores y que producen bienes o servicios

** Casas particulares: comprende trabajadores que realizan sus tareas en hogares a través de la contratación a título personal de trabajadores de casas particulares, siendo el mismo hogar el consumidor de los servicios y/o bienes producidos por el trabajador.

Fuente: Superintendencia de Riesgos del Trabajo. Gerencia Técnica. Departamento de Estudios y Estadísticas

Cuadro 3.A: Indicadores globales de accidentabilidad según sector económico (6 dígitos del CIU, Revisión 3). Unidades productivas, casas particulares y total del sistema. Año 2015

CIU	Descripción	Trabajadores cubiertos (promedio)	Total de casos notificados	Casos con días de baja y secuelas incapacitantes	Trabajadores fallecidos	Índice de incidencia (por mil)	Índice de incidencia de fallecidos (por millón)
01111	Cultivo de arroz	1.034	84	79	0	76,4	-
01112	Cultivo de trigo	5.851	580	556	3	95,0	512,8
01119	Cultivo de cereales excepto los forrajeros y las semillas n.c.p.	8.200	683	641	5	78,2	609,8
01121	Cultivo de maíz	687	65	59	1	85,9	1.456,0
01122	Cultivo de sorgo granífero	15	1	1	0	66,7	-
01129	Cultivo de cereales forrajeros n.c.p.	456	34	33	0	72,3	-
01131	Cultivo de soja	11.599	1.030	985	1	84,9	86,2
01132	Cultivo de girasol	213	15	15	0	70,4	-
01139	Cultivo de oleaginosas n.c.p.	2.672	271	249	0	93,2	-
01140	Cultivo de pastos forrajeros	134	12	12	0	89,7	-
011210	Cultivo de papa, batata y mandioca	2.575	177	173	1	67,2	388,3
011221	Cultivo de tomate	887	39	37	0	41,7	-
011229	Cultivo de bulbos, brotes, raíces y hortalizas de frutos n.c.p.	2.381	141	134	0	56,3	-
011230	Cultivo de hortalizas de hoja y de otras hortalizas frescas	1.398	104	99	0	70,8	-
011241	Cultivo de legumbres frescas	29	5	5	0	173,4	-
011242	Cultivo de legumbres secas	1.076	57	54	1	50,2	929,0
011251	Cultivo de flores	589	60	55	0	93,4	-
011252	Cultivo de plantas ornamentales	473	40	38	0	80,4	-
011311	Cultivo de manzana y pera	5.906	597	563	0	95,3	-
011319	Cultivo de frutas de pepita n.c.p.	1.359	104	96	0	70,7	-
011320	Cultivo de frutas de carozo	1.660	74	70	0	42,2	-
011330	Cultivo de frutas cítricas	2.722	208	199	0	73,1	-
011340	Cultivo de nueces y frutas secas	513	46	43	0	83,8	-
011390	Cultivo de frutas n.c.p.	4.980	318	307	0	61,6	-
011411	Cultivo de algodón	858	75	71	0	82,7	-
011419	Cultivo de plantas para la obtención de fibras n.c.p.	476	26	25	0	52,5	-
011421	Cultivo de caña de azúcar	2.334	191	181	0	77,6	-
011429	Cultivo de plantas sacaríferas n.c.p.	1	0	0	0	0,0	-
011430	Cultivo de vid para vinificar	10.458	667	625	0	59,8	-

Cuadro 3.A: Indicadores globales de accidentabilidad según sector económico (6 dígitos del CIU, Revisión 3). Unidades productivas, casas particulares y total del sistema. Año 2015 (continuación)

CIU	Descripción	Trabajadores cubiertos (promedio)	Total de casos notificados	Casos con días de baja y secuelas incapacitantes	Trabajadores fallecidos	Índice de incidencia (por mil)	Índice de incidencia de fallecidos (por millón)
011440	Cultivo de té, yerba mate y otras plantas cuyas hojas se utilizan para preparar bebidas (infusiones)	2.256	232	222	3	98,4	1.329,9
011450	Cultivo de tabaco	256	11	11	0	43,0	-
011460	Cultivo de especias (de hoja, de semilla, de flor y de fruto) y de plantas aromáticas y medicinales	45	5	5	0	110,5	-
011490	Cultivos industriales n.c.p.	354	58	53	0	149,6	-
011511	Producción de semillas híbridas de cereales y oleaginosas	1.082	37	35	0	32,4	-
011512	Producción de semillas varietales o autofecundadas de cereales, oleaginosas, y forrajeras	226	8	8	0	35,3	-
011513	Producción de semillas de hortalizas y legumbres, flores y plantas ornamentales y árboles frutales	456	20	19	0	41,7	-
011519	Producción de semillas de cultivos agrícolas n.c.p.	301	29	29	0	96,5	-
011520	Producción de otras formas de propagación de cultivos agrícolas	502	39	37	0	73,7	-
012111	Cría de ganado bovino -excepto en cabañas y para la producción de leche-	31.977	3.830	3.674	7	114,9	218,9
012112	Invernada de ganado bovino excepto el engorde en corrales (Fed-Lot)	2.908	336	318	1	109,3	343,8
012113	Engorde en corrales (Fed-Lot)	963	110	104	0	108,0	-
012120	Cría de ganado ovino, excepto en cabañas y para la producción de lana	1.511	140	137	0	90,7	-
012130	Cría de ganado porcino, excepto en cabañas	1.496	166	157	1	105,0	668,5
012140	Cría de ganado equino, excepto en haras	474	41	40	0	84,3	-
012150	Cría de ganado caprino, excepto en cabañas y para producción de leche	92	6	6	0	65,5	-
012161	Cría de ganado bovino en cabañas	1.904	279	270	1	141,8	525,3
012162	Cría de ganado ovino, porcino y caprino en cabañas	109	13	12	0	110,3	-
012163	Cría de ganado equino en haras	703	48	45	0	64,1	-
012169	Cría en cabañas de ganado n.c.p.	6	1	1	0	176,5	-
012171	Producción de leche de ganado bovino	4.685	571	541	1	115,5	213,5
012179	Producción de leche de ganado n.c.p.	74	4	4	0	53,9	-
012181	Producción de lana	50	1	1	0	20,2	-

Cuadro 3.A: Indicadores globales de accidentabilidad según sector económico (6 dígitos del CIU, Revisión 3). Unidades productivas, casas particulares y total del sistema. Año 2015 (continuación)

CIU	Descripción	Trabajadores cubiertos (promedio)	Total de casos notificados	Casos con días de baja y secuelas incapacitantes	Trabajadores fallecidos	Índice de incidencia (por mil)	Índice de incidencia de fallecidos (por millón)
012182	Producción de pelos	3	0	0	0	0,0	-
012190	Cría de ganado n.c.p.	459	45	38	0	82,8	-
012211	Cría de aves para producción de carne	5.089	567	532	0	104,5	-
012212	Cría de aves para producción de huevos	1.148	113	108	1	94,0	870,8
012220	Producción de huevos	1.611	121	112	1	69,5	620,8
012230	Apicultura	308	29	29	0	94,3	-
012241	Cría de animales para la obtención de pieles y cueros	22	0	0	0	0,0	-
012242	Cría de animales para la obtención de pelos	1	0	0	0	0,0	-
012243	Cría de animales para la obtención de plumas	1	0	0	0	0,0	-
012290	Cría de animales y obtención de productos de origen animal, n.c.p.	502	42	40	0	79,6	-
014111	Servicios de labranza, siembra, transplante y cuidados culturales	3.187	239	228	1	71,5	313,8
014112	Servicios de pulverización, desinfección y fumigación aérea y terrestre, excepto la manual	1.297	70	66	1	50,9	770,9
014119	Servicios de maquinaria agrícola n.c.p., excepto los de cosecha mecánica	1.233	128	119	0	96,5	-
014120	Servicios de cosecha mecánica	4.360	257	237	3	54,4	688,0
014130	Servicios de contratistas de mano de obra agrícola	6.196	387	373	0	60,2	-
014190	Servicios agrícolas n.c.p.	4.998	428	403	2	80,6	400,2
014210	Inseminación artificial y servicios n.c.p. para mejorar la reproducción de los animales y el rendimiento de sus productos	134	6	5	0	37,3	-
014220	Servicios de contratistas de mano de obra pecuaria	147	16	16	0	108,7	-
014291	Servicios para el control de plagas, baños parasiticidas, etc.	384	30	27	0	70,3	-
014292	Albergue y cuidado de animales de terceros	69	4	4	0	58,4	-
014299	Servicios pecuarios n.c.p., excepto los veterinarios	411	37	36	0	87,6	-
015010	Caza y captura de animales vivos y repoblación de animales de caza	9	3	3	0	346,2	-
015020	Servicios para la caza	47	1	1	0	21,5	-
020110	Plantación de bosques	507	84	84	0	165,8	-

Cuadro 3.A: Indicadores globales de accidentabilidad según sector económico (6 dígitos del CIU, Revisión 3). Unidades productivas, casas particulares y total del sistema. Año 2015 (continuación)

CIU	Descripción	Trabajadores cubiertos (promedio)	Total de casos notificados	Casos con días de baja y secuelas incapacitantes	Trabajadores fallecidos	Índice de incidencia (por mil)	Índice de incidencia de fallecidos (por millón)
020120	Repoblación y conservación de bosques nativos y zonas forestadas	57	7	6	1	105,7	17.621,1
020130	Explotación de viveros forestales	390	29	29	0	74,4	-
020210	Extracción de productos forestales de bosques cultivados	1.000	99	91	1	91,0	1.000,3
020220	Extracción de productos forestales de bosques nativos	1.106	46	42	1	38,0	904,4
020310	Servicios forestales de extracción de madera	1.208	96	93	0	77,0	-
020390	Servicios forestales excepto los relacionados con la extracción de madera	942	76	70	0	74,3	-
050110	Pesca marítima, costera y de altura	10.966	2.171	1.951	6	177,9	547,1
050120	Pesca continental, fluvial y lacustre	173	41	41	0	236,5	-
050130	Recolección de productos marinos	7	4	4	0	558,1	-
050200	Explotación de criaderos de peces, granjas piscícolas y otros frutos acuáticos (acuicultura)	26	0	0	0	0,0	-
050300	Servicios para la pesca	51	1	1	0	19,7	-
101000	Extracción y aglomeración de carbón	2.907	299	286	1	98,4	344,1
102000	Extracción y aglomeración de lignito	0	0	0	0	-	-
103000	Extracción y aglomeración de turba	32	1	0	0	0,0	-
111000	Extracción de petróleo crudo y gas natural	2.388	141	129	0	54,0	-
112000	Actividades de servicios relacionadas con la extracción de petróleo y gas, excepto las actividades de prospección	11.214	1.323	1.249	0	111,4	-
120000	Extracción de minerales y concentrados de uranio y torio	3.943	171	147	0	37,3	-
131000	Extracción de minerales de hierro	563	22	22	0	39,1	-
132000	Extracción de minerales metalíferos no ferrosos, excepto minerales de uranio y torio	3.182	79	69	2	21,7	628,6
141100	Extracción de rocas ornamentales	398	47	43	0	108,0	-
141200	Extracción de piedra caliza y yeso	273	27	26	0	95,4	-
141300	Extracción de arenas, canto rodado y triturados pétreos	2.374	324	299	2	126,0	842,6
141400	Extracción de arcilla y caolín	304	21	19	0	62,4	-

Cuadro 3.A: Indicadores globales de accidentabilidad según sector económico (6 dígitos del CIU, Revisión 3). Unidades productivas, casas particulares y total del sistema. Año 2015 (continuación)

CIU	Descripción	Trabajadores cubiertos (promedio)	Total de casos notificados	Casos con días de baja y secuelas incapacitantes	Trabajadores fallecidos	Índice de incidencia (por mil)	Índice de incidencia de fallecidos (por millón)
142110	Extracción de minerales para la fabricación de abonos excepto turba.	104	9	7	0	67,3	-
142120	Extracción de minerales para la fabricación de productos químicos	197	11	11	0	56,0	-
142200	Extracción de sal en salinas y de roca	610	50	47	0	77,0	-
142900	Explotación de minas y canteras n.c.p.	1.972	150	143	0	72,5	-
151111	Matanza de ganado bovino	9.810	1.451	1.353	1	137,9	101,9
151112	Procesamiento de carne de ganado bovino	6.806	1.051	986	0	144,9	-
151113	Saladero y peladero de cueros de ganado bovino	57	8	8	0	139,5	-
151120	Matanza y procesamiento de carne de aves	12.996	1.849	1.758	2	135,3	153,9
151130	Elaboración de fiambres y embutidos	8.861	1.447	1.370	0	154,6	-
151140	Matanza de ganado excepto el bovino y procesamiento de su carne	1.569	231	221	0	140,8	-
151191	Fabricación de aceites y grasas de origen animal	726	101	99	0	136,3	-
151199	Matanza de animales n.c.p. y procesamiento de su carne; elaboración de subproductos cárnicos n.c.p.	960	132	123	0	128,2	-
151201	Elaboración de pescados de mar, crustáceos y productos marinos n.c.p.	3.783	721	647	0	171,0	-
151202	Elaboración de pescados de ríos y lagunas y otros productos fluviales y lacustres	257	13	13	0	50,6	-
151203	Fabricación de aceites, grasas, harinas y productos a base de pescados n.c.p.	71	17	17	0	238,3	-
151310	Preparación de conservas de frutas, hortalizas y legumbres	5.574	343	301	0	54,0	-
151320	Elaboración de jugos naturales y sus concentrados, de frutas, hortalizas y legumbres	1.451	152	144	0	99,2	-
151330	Elaboración y envasado de dulces, mermeladas y jaleas	1.051	117	111	0	105,6	-
151340	Elaboración de frutas, hortalizas y legumbres congeladas	318	20	19	0	59,8	-
151390	Elaboración de frutas, hortalizas y legumbres deshidratadas o desecadas; preparación n.c.p. de frutas, hortalizas y legumbres	2.865	259	245	0	85,5	-
151410	Elaboración de aceites y grasas vegetales sin refinar y sus subproductos; elaboración de aceite virgen	14.676	831	768	1	52,3	68,1
151420	Elaboración de aceites y grasas vegetales refinadas	4.184	311	253	0	60,5	-

Cuadro 3.A: Indicadores globales de accidentabilidad según sector económico (6 dígitos del CIU, Revisión 3). Unidades productivas, casas particulares y total del sistema. Año 2015 (continuación)

CIU	Descripción	Trabajadores cubiertos (promedio)	Total de casos notificados	Casos con días de baja y secuelas incapacitantes	Trabajadores fallecidos	Índice de incidencia (por mil)	Índice de incidencia de fallecidos (por millón)
151430	Elaboración de margarinas y grasas vegetales comestibles similares	80	3	3	0	37,5	-
152010	Elaboración de leches y productos lácteos deshidratados	7.725	753	702	1	90,9	129,5
152020	Elaboración de quesos	3.457	379	362	0	104,7	-
152030	Elaboración industrial de helados	3.003	253	242	0	80,6	-
152090	Elaboración de productos lácteos n.c.p.	4.978	571	550	1	110,5	200,9
153110	Molienda de trigo	4.498	407	386	0	85,8	-
153120	Preparación de arroz	519	53	50	0	96,4	-
153131	Elaboración de alimentos a base de cereales	2.027	275	264	0	130,2	-
153139	Preparación y molienda de legumbres y cereales n.c.p. (excepto trigo)	488	48	46	0	94,2	-
153200	Elaboración de almidones y productos derivados del almidón	2.198	225	213	0	96,9	-
153300	Elaboración de alimentos preparados para animales	3.300	324	281	1	85,2	303,1
154110	Elaboración de galletitas y bizcochos	12.888	1.539	1.284	0	99,6	-
154120	Elaboración industrial de productos de panadería, excluido galletitas y bizcochos	11.342	1.040	997	0	87,9	-
154191	Elaboración de masas y productos de pastelería	3.240	231	220	0	67,9	-
154199	Elaboración de productos de panadería n.c.p.	11.243	789	732	2	65,1	177,9
154200	Elaboración de azúcar	14.534	1.075	1.006	1	69,2	68,8
154301	Elaboración de cacao, chocolate y productos a base de cacao	1.745	130	121	0	69,4	-
154309	Elaboración de productos de confitería n.c.p.	9.073	643	488	0	53,8	-
154410	Elaboración de pastas alimentarias frescas	4.961	463	432	3	87,1	604,7
154420	Elaboración de pastas alimentarias secas	614	52	50	0	81,4	-
154911	Tostado, torrado y molienda de café	2.811	260	247	0	87,9	-
154912	Elaboración y molienda de hierbas aromáticas y especias	327	24	23	0	70,3	-
154920	Preparación de hojas de té	796	99	96	1	120,7	1.257,1
154930	Elaboración de yerba mate	3.585	287	278	0	77,5	-
154991	Elaboración de extractos, jarabes y concentrados	1.037	80	80	0	77,1	-
154992	Elaboración de vinagres	181	37	36	0	198,7	-
154999	Elaboración de productos alimenticios n.c.p.	10.267	1.436	1.370	1	133,4	97,4
155110	Destilación de alcohol etílico	550	48	46	0	83,6	-
155120	Destilación, rectificación y mezcla de bebidas espirituosas	752	80	70	0	93,0	-

Cuadro 3.A: Indicadores globales de accidentabilidad según sector económico (6 dígitos del CIU, Revisión 3). Unidades productivas, casas particulares y total del sistema. Año 2015 (continuación)

CIU	Descripción	Trabajadores cubiertos (promedio)	Total de casos notificados	Casos con días de baja y secuelas incapacitantes	Trabajadores fallecidos	Índice de incidencia (por mil)	Índice de incidencia de fallecidos (por millón)
155210	Elaboración de vinos	8.425	615	574	0	68,1	-
155290	Elaboración de sidra y otras bebidas alcohólicas fermentadas a partir de frutas	274	27	25	0	91,3	-
155300	Elaboración de cerveza, bebidas malteadas y de malta	6.313	399	384	0	60,8	-
155411	Embotellado de aguas naturales y minerales	1.128	110	107	0	94,8	-
155412	Fabricación de sodas	2.941	323	309	1	105,1	340,1
155420	Elaboración de bebidas gaseosas, excepto soda	9.342	870	789	0	84,5	-
155490	Elaboración de hielo, jugos envasados para diluir y otras bebidas no alcohólicas	607	57	54	1	89,0	1.647,4
160010	Preparación de hojas de tabaco	971	36	30	0	30,9	-
160091	Elaboración de cigarrillos	2.698	82	54	1	20,0	370,6
160099	Elaboración de productos de tabaco n.c.p.	228	25	24	0	105,4	-
171111	Desmotado de algodón; preparación de fibras de algodón	1.021	75	67	0	65,6	-
171112	Preparación de fibras textiles vegetales excepto de algodón	13	2	2	0	160,0	-
171120	Preparación de fibras animales de uso textil, incluso lavado de lana	138	14	12	1	86,7	7.224,6
171131	Fabricación de hilados de lana y sus mezclas	416	21	20	0	48,0	-
171132	Fabricación de hilados de algodón y sus mezclas	3.028	349	324	0	107,0	-
171139	Fabricación de hilados textiles excepto de lana y de algodón	642	90	84	0	130,8	-
171141	Fabricación de tejidos (telas) planos de lana y sus mezclas	268	21	20	0	74,7	-
171142	Fabricación de tejidos (telas) planos de algodón y sus mezclas	2.059	412	377	0	183,1	-
171143	Fabricación de tejidos (telas) planos de fibras manufacturadas y seda	130	6	5	0	38,6	-
171148	Fabricación de tejidos (telas) planos de fibras textiles n.c.p.	2.023	143	132	1	65,2	494,3
171149	Fabricación de productos de tejeduría n.c.p.	835	109	103	0	123,4	-
171200	Acabado de productos textiles	2.738	267	254	0	92,8	-
172101	Fabricación de frazadas, mantas, ponchos, colchas, cobertores, etc.	292	29	27	0	92,6	-
172102	Fabricación de ropa de cama y mantelería	1.016	84	77	0	75,8	-
172103	Fabricación de artículos de lona y sucedáneos de lona	657	78	75	0	114,2	-
172104	Fabricación de bolsas de materiales textiles para productos a granel	597	73	68	0	114,0	-

Cuadro 3.A: Indicadores globales de accidentabilidad según sector económico (6 dígitos del CIU, Revisión 3). Unidades productivas, casas particulares y total del sistema. Año 2015 (continuación)

CIU	Descripción	Trabajadores cubiertos (promedio)	Total de casos notificados	Casos con días de baja y secuelas incapacitantes	Trabajadores fallecidos	Índice de incidencia (por mil)	Índice de incidencia de fallecidos (por millón)
172109	Fabricación de artículos confeccionados de materiales textiles excepto prendas de vestir n.c.p.	3.506	333	314	1	89,6	285,2
172200	Fabricación de tapices y alfombras	494	77	73	0	147,9	-
172300	Fabricación de cuerdas, cordeles, bramantes y redes	283	33	31	0	109,5	-
172900	Fabricación de productos textiles n.c.p.	8.183	770	714	0	87,3	-
173010	Fabricación de medias	1.625	128	119	0	73,2	-
173020	Fabricación de suéteres y artículos similares de punto	1.496	147	140	0	93,6	-
173090	Fabricación de tejidos y artículos de punto n.c.p.	1.173	107	101	0	86,1	-
181110	Confección de ropa interior, prendas para dormir y para la playa	4.262	305	281	0	65,9	-
181120	Confección de indumentaria de trabajo, uniformes, guardapolvos y sus accesorios	1.775	113	108	0	60,9	-
181130	Confección de indumentaria para bebés y niños	2.279	165	155	0	68,0	-
181191	Confección de pilotos e impermeables	1	0	0	0	0,0	-
181192	Fabricación de accesorios de vestir excepto de cuero	481	29	27	0	56,1	-
181199	Confección de prendas de vestir n.c.p., excepto las de piel, cuero y sucedáneos, pilotos e impermeables	16.930	1.073	995	1	58,8	59,1
181201	Fabricación de accesorios de vestir de cuero	195	21	19	0	97,3	-
181202	Confección de prendas de vestir de cuero	165	6	6	0	36,5	-
182001	Confección de prendas de vestir de piel y sucedáneos	62	5	5	0	81,2	-
182009	Terminación y teñido de pieles; fabricación de artículos de piel n.c.p.	38	1	1	0	26,4	-
191100	Curtido y terminación de cueros	7.657	1.366	1.276	1	166,7	130,6
191200	Fabricación de maletas, bolsos de mano y similares, artículos de talabartería y artículos de cuero n.c.p.	1.702	136	131	0	77,0	-
192010	Fabricación de calzado de cuero, excepto el ortopédico	7.229	629	582	2	80,5	276,7
192020	Fabricación de calzado de tela, plástico, goma, caucho y otros materiales, excepto calzado ortopédico y de asbesto	6.836	442	407	0	59,5	-
192030	Fabricación de partes de calzado	1.450	139	129	0	89,0	-
201000	Aserrado y cepillado de madera	6.875	735	695	1	101,1	145,5
202100	Fabricación de hojas de madera para enchapado; fabricación de tableros contrachapados; tableros laminados; tableros de partículas y tableros y paneles n.c.p.	1.488	184	177	1	119,0	672,2

Cuadro 3.A: Indicadores globales de accidentabilidad según sector económico (6 dígitos del CIU, Revisión 3). Unidades productivas, casas particulares y total del sistema. Año 2015 (continuación)

CIU	Descripción	Trabajadores cubiertos (promedio)	Total de casos notificados	Casos con días de baja y secuelas incapacitantes	Trabajadores fallecidos	Índice de incidencia (por mil)	Índice de incidencia de fallecidos (por millón)
202201	Fabricación de aberturas y estructuras de madera para la construcción	1.251	188	174	0	139,0	-
202202	Fabricación de viviendas prefabricadas de madera	477	75	74	0	155,1	-
202300	Fabricación de recipientes de madera	599	126	114	0	190,3	-
202901	Fabricación de artículos de cestería, caña y mimbre	26	1	1	0	38,6	-
202902	Fabricación de ataúdes	416	34	31	0	74,6	-
202903	Fabricación de artículos de madera en tornerías	171	19	19	0	110,9	-
202904	Fabricación de productos de corcho	70	4	4	0	56,9	-
202909	Fabricación de productos de madera n.c.p.	4.156	422	403	1	97,0	240,6
210101	Fabricación de pulpa de madera	1.610	74	46	0	28,6	-
210102	Fabricación de papel y cartón excepto envases	3.652	512	486	0	133,1	-
210201	Fabricación de envases de papel	1.053	161	153	0	145,3	-
210202	Fabricación de envases de cartón	4.808	582	547	2	113,8	416,0
210910	Fabricación de artículos de papel y cartón de uso doméstico e higiénico sanitario	2.822	328	309	0	109,5	-
210990	Fabricación de artículos de papel y cartón n.c.p.	2.469	311	300	1	121,5	405,0
221100	Edición de libros, folletos, partituras y otras publicaciones	3.052	111	106	0	34,7	-
221200	Edición de periódicos, revistas y publicaciones periódicas	3.319	65	57	0	17,2	-
221300	Edición de grabaciones	130	8	6	0	46,3	-
221900	Edición n.c.p.	358	12	11	0	30,7	-
222101	Impresión de diarios y revistas	5.443	298	288	0	52,9	-
222109	Impresión excepto de diarios y revistas	7.889	643	607	0	76,9	-
222200	Servicios relacionados con la impresión	2.122	125	119	1	56,1	471,2
223000	Reproducción de grabaciones	26	3	3	0	117,6	-
231000	Fabricación de productos de hornos de coque	89	11	11	0	124,3	-
232000	Fabricación de productos de la refinación del petróleo	5.042	235	210	0	41,7	-
233000	Fabricación de combustible nuclear	189	10	6	0	31,7	-
241110	Fabricación de gases comprimidos y licuados.	532	46	42	0	79,0	-
241120	Fabricación de curtientes naturales y sintéticos.	526	60	58	0	110,2	-
241130	Fabricación de materias colorantes básicas, excepto pigmentos preparados.	254	16	15	0	59,1	-
241180	Fabricación de materias químicas inorgánicas básicas n.c.p.	436	46	45	0	103,2	-

Cuadro 3.A: Indicadores globales de accidentabilidad según sector económico (6 dígitos del CIU, Revisión 3). Unidades productivas, casas particulares y total del sistema. Año 2015 (continuación)

CIU	Descripción	Trabajadores cubiertos (promedio)	Total de casos notificados	Casos con días de baja y secuelas incapacitantes	Trabajadores fallecidos	Índice de incidencia (por mil)	Índice de incidencia de fallecidos (por millón)
241190	Fabricación de materias químicas orgánicas básicas n.c.p.	532	38	34	0	63,9	-
241200	Fabricación de abonos y compuestos de nitrógeno	102	1	1	0	9,8	-
241301	Fabricación de resinas y cauchos sintéticos	1.767	153	143	0	80,9	-
241309	Fabricación de materias plásticas en formas primarias n.c.p.	1.393	130	124	1	89,0	717,7
242100	Fabricación de plaguicidas y productos químicos de uso agropecuario	13.260	378	343	0	25,9	-
242200	Fabricación de pinturas; barnices y productos de revestimiento similares; tintas de imprenta y masillas	3.524	312	275	0	78,0	-
242310	Fabricación de medicamentos de uso humano y productos farmacéuticos	17.531	899	826	1	47,1	57,0
242320	Fabricación de medicamentos de uso veterinario	1.357	64	61	0	44,9	-
242390	Fabricación de productos de laboratorio, sustancias químicas medicinales y productos botánicos n.c.p.	1.974	157	139	0	70,4	-
242411	Fabricación de preparados para limpieza, pulido y saneamiento	1.673	146	141	0	84,3	-
242412	Fabricación de jabones y detergentes	910	119	111	0	122,0	-
242490	Fabricación de cosméticos, perfumes y productos de higiene y tocador	6.718	595	556	0	82,8	-
242901	Fabricación de tintas	196	12	11	0	56,1	-
242902	Fabricación de explosivos, municiones y productos de pirotecnia	2.764	352	314	0	113,6	-
242903	Fabricación de colas, adhesivos, aprestos y cementos excepto los odontológicos obtenidos de sustancias minerales y vegetales	515	70	65	0	126,3	-
242909	Fabricación de productos químicos n.c.p.	8.024	601	563	0	70,2	-
243000	Fabricación de fibras manufacturadas	504	54	46	0	91,3	-
251110	Fabricación de cubiertas y cámaras	3.216	466	438	0	136,2	-
251120	Recauchutado y renovación de cubiertas	771	92	87	0	112,8	-
251901	Fabricación de autopartes de caucho excepto cámaras y cubiertas	1.276	172	158	0	123,8	-
251909	Fabricación de productos de caucho n.c.p.	2.909	340	310	0	106,6	-
252010	Fabricación de envases plásticos	9.024	1.099	1.029	0	114,0	-
252090	Fabricación de productos plásticos en formas básicas y artículos de plástico n.c.p., excepto muebles	19.439	2.430	2.317	3	119,2	154,3

Cuadro 3.A: Indicadores globales de accidentabilidad según sector económico (6 dígitos del CIU, Revisión 3). Unidades productivas, casas particulares y total del sistema. Año 2015 (continuación)

CIU	Descripción	Trabajadores cubiertos (promedio)	Total de casos notificados	Casos con días de baja y secuelas incapacitantes	Trabajadores fallecidos	Índice de incidencia (por mil)	Índice de incidencia de fallecidos (por millón)
261010	Fabricación de envases de vidrio	1.686	333	309	0	183,3	-
261020	Fabricación y elaboración de vidrio plano	275	54	52	0	189,3	-
261091	Fabricación de espejos y vitrales	49	5	5	0	101,7	-
261099	Fabricación de productos de vidrio n.c.p.	1.219	195	184	0	150,9	-
269110	Fabricación de artículos sanitarios de cerámica	2.190	416	364	0	166,2	-
269191	Fabricación de objetos cerámicos para uso industrial y de laboratorio	72	3	3	0	41,4	-
269192	Fabricación de objetos cerámicos para uso doméstico excepto artefactos sanitarios	494	35	34	0	68,8	-
269193	Fabricación de objetos cerámicos excepto revestimientos de pisos y paredes n.c.p.	449	62	61	0	136,0	-
269200	Fabricación de productos de cerámica refractaria	282	37	36	0	127,8	-
269301	Fabricación de ladrillos	1.450	153	142	0	97,9	-
269302	Fabricación de revestimientos cerámicos	2.394	264	251	0	104,9	-
269309	Fabricación de productos de arcilla y cerámica no refractaria para uso estructural n.c.p.	1.244	201	195	0	156,8	-
269410	Elaboración de cemento	2.690	155	133	0	49,4	-
269421	Elaboración de yeso	110	4	4	0	36,3	-
269422	Elaboración de cal	943	102	96	0	101,8	-
269510	Fabricación de mosaicos	745	115	112	0	150,3	-
269591	Fabricación de artículos de cemento y fibrocemento	1.484	197	180	0	121,3	-
269592	Fabricación de premoldeadas para la construcción	3.221	545	517	0	160,5	-
269600	Corte, tallado y acabado de la piedra	987	158	155	0	157,0	-
269910	Elaboración primaria n.c.p. de minerales no metálicos	735	94	86	0	117,0	-
269990	Fabricación de productos minerales no metálicos n.c.p.	1.434	219	207	1	144,3	697,2
271001	Fundición en altos hornos y acerías. Producción de lingotes, planchas o barras	4.923	608	510	1	103,6	203,1
271002	Laminación y estirado	964	76	71	0	73,7	-
271009	Fabricación en industrias básicas de productos de hierro y acero n.c.p.	5.174	738	660	1	127,6	193,3
272010	Elaboración de aluminio primario y semielaborados de aluminio	1.118	223	216	0	193,2	-
272090	Producción de metales no ferrosos n.c.p. y sus semielaborados	631	92	88	0	139,6	-

Cuadro 3.A: Indicadores globales de accidentabilidad según sector económico (6 dígitos del CIU, Revisión 3). Unidades productivas, casas particulares y total del sistema. Año 2015 (continuación)

CIU	Descripción	Trabajadores cubiertos (promedio)	Total de casos notificados	Casos con días de baja y secuelas incapacitantes	Trabajadores fallecidos	Índice de incidencia (por mil)	Índice de incidencia de fallecidos (por millón)
273100	Fundición de hierro y acero	1.754	313	290	0	165,3	-
273200	Fundición de metales no ferrosos	1.575	185	171	0	108,6	-
281101	Fabricación de carpintería metálica	6.633	977	899	1	135,5	150,8
281102	Fabricación de estructuras metálicas para la construcción	7.620	1.147	1.077	3	141,3	393,7
281200	Fabricación de tanques, depósitos y recipientes de metal	2.331	291	269	0	115,4	-
281300	Fabricación de generadores de vapor	110	26	25	0	227,8	-
289100	Forjado, prensado, estampado y laminado de metales; pulvimetalurgia	2.250	315	300	0	133,4	-
289200	Tratamiento y revestimiento de metales; obras de ingeniería mecánica en general realizadas a cambio de una retribución o por contrata	2.522	310	288	0	114,2	-
289301	Fabricación de herramientas manuales y sus accesorios	1.021	112	108	0	105,8	-
289302	Fabricación de artículos de cuchillería y utensilios de mesa y de cocina	587	88	81	0	138,0	-
289309	Fabricación de cerraduras, herrajes y artículos de ferretería n.c.p.	1.371	174	162	1	118,2	729,6
289910	Fabricación de envases metálicos	817	131	114	0	139,5	-
289991	Fabricación de tejidos de alambre	306	58	54	0	176,5	-
289992	Fabricación de cajas de seguridad	77	41	39	0	509,8	-
289993	Fabricación de productos metálicos de tornería y/o matricería	9.752	1.098	1.000	0	102,5	-
289999	Fabricación de productos metálicos n.c.p.	15.785	1.981	1.869	1	118,4	63,3
291100	Fabricación de motores y turbinas, excepto motores para aeronaves, vehículos automotores y motocicletas	575	32	28	0	48,7	-
291200	Fabricación de bombas; compresores; grifos y válvulas	2.518	357	334	0	132,6	-
291300	Fabricación de cojinetes; engranajes; trenes de engranaje y piezas de transmisión	215	19	18	0	83,8	-
291400	Fabricación de hornos; hogares y quemadores	277	24	23	0	83,2	-
291500	Fabricación de equipo de elevación y manipulación	1.873	369	346	0	184,7	-
291900	Fabricación de maquinaria de uso general n.c.p.	2.056	202	180	0	87,6	-
292110	Fabricación de tractores	1.942	309	278	0	143,1	-
292190	Fabricación de maquinaria agropecuaria y forestal, excepto tractores	4.668	577	507	0	108,6	-
292200	Fabricación de máquinas herramienta	1.251	146	138	0	110,3	-

Cuadro 3.A: Indicadores globales de accidentabilidad según sector económico (6 dígitos del CIU, Revisión 3). Unidades productivas, casas particulares y total del sistema. Año 2015 (continuación)

CIU	Descripción	Trabajadores cubiertos (promedio)	Total de casos notificados	Casos con días de baja y secuelas incapacitantes	Trabajadores fallecidos	Índice de incidencia (por mil)	Índice de incidencia de fallecidos (por millón)
292300	Fabricación de maquinaria metalúrgica	1.467	208	193	1	131,6	681,9
292400	Fabricación de maquinaria para la explotación de minas y canteras y para obras de construcción	1.860	223	205	1	110,2	537,5
292500	Fabricación de maquinaria para la elaboración de alimentos, bebidas y tabaco	1.989	267	242	0	121,7	-
292600	Fabricación de maquinaria para la elaboración de productos textiles, prendas de vestir y cueros	59	5	4	0	68,1	-
292700	Fabricación de armas y municiones	238	26	26	0	109,2	-
292901	Fabricación de maquinaria para la industria del papel y las artes gráficas	114	9	9	0	79,0	-
292909	Fabricación de maquinaria de uso especial n.c.p.	3.863	461	431	0	111,6	-
293010	Fabricación de cocinas, calefones, estufas y calefactores de uso doméstico no eléctricos	3.217	587	548	0	170,3	-
293020	Fabricación de heladeras, "freezers", lavarropas y secarropas	2.454	388	362	1	147,5	407,6
293091	Fabricación de máquinas de coser y tejer	3	0	0	0	0,0	-
293092	Fabricación de ventiladores, extractores y acondicionadores de aire, aspiradoras y similares	719	88	82	0	114,0	-
293093	Fabricación de enceradoras, pulidoras, batidoras, licuadoras y similares	1	0	0	0	0,0	-
293094	Fabricación de planchas, calefactores, hornos eléctricos, tostadoras y otros aparatos generadores de calor	211	35	33	0	156,5	-
293095	Fabricación de artefactos para iluminación excepto los eléctricos	148	14	13	0	87,6	-
293099	Fabricación de aparatos y accesorios eléctricos n.c.p.	5.480	418	368	0	67,2	-
300000	Fabricación de maquinaria de oficina, contabilidad e informática	2.066	185	175	0	84,7	-
311000	Fabricación de motores, generadores y transformadores eléctricos	2.423	325	278	1	114,7	412,7
312000	Fabricación de aparatos de distribución y control de la energía eléctrica	2.848	195	183	0	64,3	-
313000	Fabricación de hilos y cables aislados	2.716	287	275	0	101,3	-
314000	Fabricación de acumuladores y de pilas y baterías primarias	1.759	266	244	0	138,7	-
315000	Fabricación de lámparas eléctricas y equipo de iluminación	933	76	76	0	81,5	-

Cuadro 3.A: Indicadores globales de accidentabilidad según sector económico (6 dígitos del CIU, Revisión 3). Unidades productivas, casas particulares y total del sistema. Año 2015 (continuación)

CIU	Descripción	Trabajadores cubiertos (promedio)	Total de casos notificados	Casos con días de baja y secuelas incapacitantes	Trabajadores fallecidos	Índice de incidencia (por mil)	Índice de incidencia de fallecidos (por millón)
319000	Fabricación de equipo eléctrico n.c.p.	2.550	199	178	1	69,8	392,2
321000	Fabricación de tubos, válvulas y otros componentes electrónicos	398	22	19	0	47,7	-
322000	Fabricación de transmisores de radio y televisión y de aparatos para telefonía y telegrafía con hilos	2.963	190	171	0	57,7	-
323000	Fabricación de receptores de radio y televisión, aparatos de grabación y reproducción de sonido y video, y productos conexos	4.063	277	266	0	65,5	-
331100	Fabricación de equipo médico y quirúrgico y de aparatos ortopédicos	1.797	184	164	0	91,3	-
331200	Fabricación de instrumentos y aparatos para medir, verificar, ensayar, navegar y otros fines, excepto el equipo de control de procesos industriales	1.278	81	77	0	60,3	-
331300	Fabricación de equipo de control de procesos industriales	492	28	24	0	48,8	-
332001	Fabricación de aparatos y accesorios para fotografía excepto películas, placas y papeles sensibles	198	24	23	0	116,0	-
332002	Fabricación de lentes y otros artículos oftálmicos	309	11	10	0	32,4	-
332003	Fabricación de instrumentos de óptica	159	6	6	0	37,6	-
333000	Fabricación de relojes	74	0	0	0	0,0	-
341000	Fabricación de vehículos automotores	31.293	3.118	2.433	0	77,8	-
342000	Fabricación de carrocerías para vehículos automotores; fabricación de remolques y semirremolques	4.027	696	640	0	158,9	-
343000	Fabricación de partes; piezas y accesorios para vehículos automotores y sus motores	27.752	3.771	3.401	2	122,5	72,1
351100	Construcción y reparación de buques	5.323	949	843	0	158,4	-
351200	Construcción y reparación de embarcaciones de recreo y deporte	672	65	58	0	86,3	-
352000	Fabricación de locomotoras y de material rodante para ferrocarriles y tranvías	841	128	110	0	130,8	-
353000	Fabricación y reparación de aeronaves	1.470	19	18	0	12,2	-
359100	Fabricación de motocicletas	1.535	199	190	0	123,8	-
359200	Fabricación de bicicletas y de sillones de ruedas para inválidos	460	46	43	0	93,5	-

Cuadro 3.A: Indicadores globales de accidentabilidad según sector económico (6 dígitos del CIU, Revisión 3). Unidades productivas, casas particulares y total del sistema. Año 2015 (continuación)

CIU	Descripción	Trabajadores cubiertos (promedio)	Total de casos notificados	Casos con días de baja y secuelas incapacitantes	Trabajadores fallecidos	Índice de incidencia (por mil)	Índice de incidencia de fallecidos (por millón)
359900	Fabricación de equipo de transporte n.c.p.	516	71	71	0	137,6	-
361010	Fabricación de muebles y partes de muebles, principalmente de madera	6.297	717	676	4	107,3	635,2
361020	Fabricación de muebles y partes de muebles, principalmente de otros materiales (metal, plástico, etc.)	1.909	240	234	0	122,6	-
361030	Fabricación de somieres y colchones	1.486	195	186	0	125,2	-
369101	Fabricación de joyas y artículos conexos	162	1	1	0	6,2	-
369102	Fabricación de objetos de platería y artículos enchapados	82	5	4	0	49,1	-
369200	Fabricación de instrumentos de música	93	9	9	0	96,5	-
369300	Fabricación de artículos de deporte	1.247	131	118	0	94,7	-
369400	Fabricación de juegos y juguetes	701	70	67	0	95,6	-
369910	Fabricación de lápices, lapiceras, bolígrafos, sellos y artículos similares para oficinas y artistas	63	6	6	0	95,2	-
369920	Fabricación de cepillos y pinceles	373	31	27	0	72,5	-
369991	Fabricación de fósforos	0	0	0	0	-	-
369992	Fabricación de paraguas	4	0	0	0	0,0	-
369999	Industrias manufactureras n.c.p.	7.345	742	695	1	94,6	136,2
371000	Reciclamiento de desperdicios y desechos metálicos	391	64	59	0	150,8	-
372000	Reciclamiento de desperdicios y desechos no metálicos	5.057	1.178	1.026	1	202,9	197,7
401110	Generación de energía térmica convencional	1.469	52	47	1	32,0	680,5
401120	Generación de energía térmica nuclear	0	0	0	0	-	-
401130	Generación de energía hidráulica	176	3	3	0	17,1	-
401190	Generación de energía n.c.p.	173	12	11	0	63,6	-
401200	Transporte de energía eléctrica	1.938	63	60	0	31,0	-
401300	Distribución de energía eléctrica	18.111	1.061	993	4	54,8	220,9
402001	Fabricación y distribución de gas	5.125	210	186	0	36,3	-
402009	Fabricación y distribución de combustibles gaseosos n.c.p.	107	14	14	0	130,8	-
403000	Suministro de vapor y agua caliente	92	6	6	0	65,6	-
410010	Captación, depuración y distribución de agua de fuentes subterráneas	1.453	93	89	0	61,3	-
410020	Captación, depuración y distribución de agua de fuentes superficiales	11.658	600	561	0	48,1	-

Cuadro 3.A: Indicadores globales de accidentabilidad según sector económico (6 dígitos del CIU, Revisión 3). Unidades productivas, casas particulares y total del sistema. Año 2015 (continuación)

CIU	Descripción	Trabajadores cubiertos (promedio)	Total de casos notificados	Casos con días de baja y secuelas incapacitantes	Trabajadores fallecidos	Índice de incidencia (por mil)	Índice de incidencia de fallecidos (por millón)
451100	Demolición y voladura de edificios y de sus partes	1.626	214	210	0	129,1	-
451200	Perforación y sondeo excepto: perforación de pozos de petróleo, de gas, de minas e hidráulicos y prospección de yacimientos de petróleo	1.187	240	229	1	192,9	842,5
451900	Movimiento de suelos y preparación de terrenos para obras n.c.p.	4.311	488	460	1	106,7	232,0
452100	Construcción, reforma y reparación de edificios residenciales	71.768	11.011	10.440	18	145,5	250,8
452200	Construcción, reforma y reparación de edificios no residenciales	47.101	6.509	6.165	5	130,9	106,2
452310	Construcción, reforma y reparación de obras hidráulicas	7.903	996	951	6	120,3	759,2
452390	Construcción, reforma y reparación de obras de infraestructura del transporte n.c.p.	28.467	3.702	3.301	8	116,0	281,0
452400	Construcción, reforma y reparación de redes	17.354	2.736	2.597	2	149,7	115,2
452510	Perforación de pozos de agua	417	46	44	0	105,6	-
452520	Actividades de hincado de pilotes, cimentación y otros trabajos de hormigón armado	1.733	219	211	1	121,7	577,0
452590	Actividades especializadas de construcción n.c.p.	9.722	1.287	1.199	3	123,3	308,6
452900	Obras de ingeniería civil n.c.p.	9.756	1.328	1.246	2	127,7	205,0
453110	Instalaciones de ascensores, montacargas y escaleras mecánicas	1.174	138	128	0	109,0	-
453120	Instalación de sistemas de iluminación, control y señalización eléctrica para el transporte	1.916	200	188	2	98,1	1.044,1
453190	Ejecución y mantenimiento de instalaciones eléctricas y electrónicas n.c.p.	8.074	1.005	948	1	117,4	123,8
453200	Aislamiento térmico, acústico, hídrico y antivibratorio	503	43	40	0	79,6	-
453300	Instalaciones de gas, agua, sanitarios y de climatización, con sus artefactos conexos	4.759	659	607	1	127,5	210,1
453900	Instalaciones para edificios y obras de ingeniería civil n.c.p.	3.386	450	426	1	125,8	295,3
454100	Instalaciones de carpintería, herrería de obra y artística	1.121	207	196	0	174,9	-
454200	Terminación y revestimiento de paredes y pisos	962	102	99	0	102,9	-
454300	Colocación de cristales en obra	121	20	19	0	157,5	-
454400	Pintura y trabajos de decoración	1.128	110	103	0	91,3	-
454900	Terminación de edificios y obras de ingeniería civil n.c.p.	824	82	76	0	92,3	-
455000	Alquiler de equipo de construcción o demolición dotado de operarios	942	102	94	0	99,8	-

Cuadro 3.A: Indicadores globales de accidentabilidad según sector económico (6 dígitos del CIU, Revisión 3). Unidades productivas, casas particulares y total del sistema. Año 2015 (continuación)

CIU	Descripción	Trabajadores cubiertos (promedio)	Total de casos notificados	Casos con días de baja y secuelas incapacitantes	Trabajadores fallecidos	Índice de incidencia (por mil)	Índice de incidencia de fallecidos (por millón)
501110	Venta de autos, camionetas y utilitarios, nuevos	17.749	1.271	1.192	0	67,2	-
501190	Venta de vehículos automotores, nuevos n.c.p.	6.544	442	404	1	61,7	152,8
501210	Venta de autos, camionetas y utilitarios, usados	1.432	57	56	0	39,1	-
501290	Venta de vehículos automotores, usados n.c.p.	445	21	19	0	42,7	-
502100	Lavado automático y manual	2.060	123	117	0	56,8	-
502210	Reparación de cámaras y cubiertas	1.979	239	226	1	114,2	505,3
502220	Reparación de amortiguadores, alineación de dirección y balanceo de ruedas	857	97	96	0	112,0	-
502300	Instalación y reparación de lunetas y ventanillas, alarmas, cerraduras, radios, sistemas de climatización automotor y grabado de cristales	742	57	55	0	74,2	-
502400	Tapizado y retapizado	183	28	27	0	147,5	-
502500	Reparaciones eléctricas, del tablero e instrumental; reparación y recarga de baterías	799	75	68	1	85,2	1.252,2
502600	Reparación y pintura de carrocerías; colocación de guardabarros y protecciones exteriores	1.847	176	163	0	88,2	-
502910	Instalación y reparación de caños de escape	83	6	5	0	60,6	-
502920	Mantenimiento y reparación de frenos	169	12	11	0	65,2	-
502990	Mantenimiento y reparación del motor n.c.p.; mecánica integral	6.169	610	573	1	92,9	162,1
503100	Venta al por mayor de partes, piezas y accesorios de vehículos automotores	7.481	519	470	0	62,8	-
503210	Venta al por menor de cámaras y cubiertas	3.313	359	343	0	103,5	-
503220	Venta al por menor de baterías	1.043	58	56	0	53,7	-
503290	Venta al por menor de partes, piezas y accesorios excepto cámaras, cubiertas y baterías	6.240	329	313	0	50,2	-
504010	Venta de motocicletas y de sus partes, piezas y accesorios	3.454	386	335	0	97,0	-
504020	Mantenimiento y reparación de motocicletas	52	3	3	0	57,9	-
505000	Venta al por menor de combustible para vehículos automotores y motocicletas	33.927	1.786	1.665	3	49,1	88,4
511111	Venta al por mayor en comisión o consignación de cereales (incluye arroz), oleaginosas y forrajeras excepto semillas	16.402	868	837	4	51,0	243,9
511112	Venta al por mayor en comisión o consignación de semillas	605	36	34	0	56,2	-

Cuadro 3.A: Indicadores globales de accidentabilidad según sector económico (6 dígitos del CIU, Revisión 3). Unidades productivas, casas particulares y total del sistema. Año 2015 (continuación)

CIU	Descripción	Trabajadores cubiertos (promedio)	Total de casos notificados	Casos con días de baja y secuelas incapacitantes	Trabajadores fallecidos	Índice de incidencia (por mil)	Índice de incidencia de fallecidos (por millón)
511119	Venta al por mayor en comisión o consignación de productos agrícolas n.c.p.	2.855	179	172	0	60,3	-
511121	Operaciones de intermediación de ganado en pie.	2.516	137	133	0	52,9	-
511122	Operaciones de intermediación de lanas, cueros y productos afines de terceros.	50	5	4	0	80,0	-
511911	Operaciones de intermediación de carne - consignatario directo -	411	82	82	0	199,4	-
511912	Operaciones de intermediación de carne excepto consignatario directo	651	171	164	0	252,1	-
511919	Venta al por mayor en comisión o consignación de alimentos, bebidas y tabaco n.c.p.	4.467	392	379	0	84,9	-
511920	Venta al por mayor en comisión o consignación de productos textiles, prendas de vestir, calzado excepto el ortopédico, artículos de marroquinería, paraguas y similares y productos de cuero n.c.p.	940	63	61	0	64,9	-
511930	Venta al por mayor en comisión o consignación de madera y materiales para la construcción	1.785	220	209	3	117,1	1.680,6
511940	Venta al por mayor en comisión o consignación de energía eléctrica, gas y combustibles	1.258	86	84	1	66,8	795,0
511950	Venta al por mayor en comisión o consignación de minerales, metales y productos químicos industriales	1.130	77	75	0	66,3	-
511960	Venta al por mayor en comisión o consignación de maquinaria, equipo profesional industrial y comercial, embarcaciones y aeronaves	2.134	130	123	1	57,6	468,6
511970	Venta al por mayor en comisión o consignación de papel, cartón, libros, revistas, diarios, materiales de embalaje y artículos de librería	255	27	26	0	101,8	-
511990	Venta al por mayor en comisión o consignación de mercaderías n.c.p.	2.990	197	184	1	61,5	334,4
512111	Venta al por mayor de cereales (incluye arroz), oleaginosas y forrajeras excepto semillas	3.587	213	199	0	55,5	-
512112	Venta al por mayor de semillas	925	60	56	0	60,6	-

Cuadro 3.A: Indicadores globales de accidentabilidad según sector económico (6 dígitos del CIU, Revisión 3). Unidades productivas, casas particulares y total del sistema. Año 2015 (continuación)

CIU	Descripción	Trabajadores cubiertos (promedio)	Total de casos notificados	Casos con días de baja y secuelas incapacitantes	Trabajadores fallecidos	Índice de incidencia (por mil)	Índice de incidencia de fallecidos (por millón)
512119	Venta al por mayor de materias primas agrícolas y de la silvicultura n.c.p.	1.359	95	84	0	61,8	-
512121	Venta al por mayor de lanas, cueros en bruto y productos afines	145	10	9	0	62,1	-
512129	Venta al por mayor de materias primas pecuarias incluso animales vivos n.c.p.	214	10	10	0	46,7	-
512211	Venta al por mayor de productos lácteos	2.171	162	155	0	71,4	-
512212	Venta al por mayor de fiambres y quesos	2.012	139	129	3	64,1	1.491,3
512221	Venta al por mayor de carnes y derivados excepto las de aves.	2.169	370	352	1	162,3	461,1
512229	Venta al por mayor de aves, huevos y productos de granja y de la caza n.c.p.	1.056	76	66	2	62,5	1.893,2
512230	Venta al por mayor de pescado	721	121	115	0	159,4	-
512240	Venta al por mayor y empaque de frutas, de legumbres y hortalizas frescas	5.818	535	493	2	84,7	343,8
512250	Venta al por mayor de pan, productos de confitería y pastas frescas	954	53	46	0	48,2	-
512260	Venta al por mayor de chocolates, golosinas y productos para kioscos y polirrubros n.c.p., excepto cigarrillos	6.484	397	373	1	57,5	154,2
512271	Venta al por mayor de azúcar	154	12	12	0	77,9	-
512272	Venta al por mayor de aceites y grasas	145	13	12	0	82,7	-
512273	Venta al por mayor de café, té, yerba mate y otras infusiones y especias y condimentos	561	42	38	0	67,7	-
512279	Venta al por mayor de productos y subproductos de molinería n.c.p.	521	66	65	0	124,7	-
512291	Venta al por mayor de frutas, legumbres y cereales secos y en conserva	838	84	74	0	88,3	-
512292	Venta al por mayor de alimentos para animales	892	60	57	1	63,9	1.120,6
512299	Venta al por mayor de productos alimenticios n.c.p.	8.316	696	665	1	80,0	120,2
512311	Venta al por mayor de vino	1.516	121	117	0	77,2	-
512312	Venta al por mayor de bebidas espirituosas	483	42	41	0	84,9	-
512319	Venta al por mayor de bebidas alcohólicas n.c.p.	3.241	549	520	1	160,5	308,6
512320	Venta al por mayor de bebidas no alcohólicas	3.079	425	410	0	133,2	-
512400	Venta al por mayor de cigarrillos y productos de tabaco	2.135	78	75	0	35,1	-

Cuadro 3.A: Indicadores globales de accidentabilidad según sector económico (6 dígitos del CIU, Revisión 3). Unidades productivas, casas particulares y total del sistema. Año 2015 (continuación)

CIU	Descripción	Trabajadores cubiertos (promedio)	Total de casos notificados	Casos con días de baja y secuelas incapacitantes	Trabajadores fallecidos	Índice de incidencia (por mil)	Índice de incidencia de fallecidos (por millón)
513111	Venta al por mayor de productos textiles excepto telas, tejidos, prendas y accesorios de vestir	266	6	6	0	22,6	-
513112	Venta al por mayor de tejidos (telas)	1.229	65	64	0	52,1	-
513113	Venta al por mayor de artículos de mercería	412	18	16	0	38,9	-
513114	Venta al por mayor de mantelería, ropa de cama y artículos textiles para el hogar	339	15	12	0	35,4	-
513115	Venta al por mayor de tapices y alfombras de materiales textiles	222	20	20	0	90,1	-
513121	Venta al por mayor de prendas de vestir de cuero	114	5	5	0	43,7	-
513122	Venta al por mayor de medias y prendas de punto	103	9	8	0	77,7	-
513129	Venta al por mayor de prendas de vestir n.c.p.	3.387	141	133	0	39,3	-
513130	Venta al por mayor de calzado excepto el ortopédico	2.405	122	113	0	47,0	-
513141	Venta al por mayor de pieles y cueros curtidos y salados	88	2	2	0	22,7	-
513142	Venta al por mayor de suelas y afines	144	6	6	0	41,7	-
513149	Venta al por mayor de artículos de marroquinería, paraguas y productos similares n.c.p.	473	21	20	0	42,3	-
513211	Venta al por mayor de libros y publicaciones	1.260	44	37	0	29,4	-
513212	Venta al por mayor de diarios y revistas	947	64	60	0	63,4	-
513221	Venta al por mayor de papel y productos de papel y cartón excepto envases	571	57	54	0	94,5	-
513222	Venta al por mayor de envases de papel y cartón	444	39	37	0	83,4	-
513223	Venta al por mayor de artículos de librería y papelería	2.456	99	93	0	37,9	-
513310	Venta al por mayor de productos farmacéuticos y veterinarios	11.762	645	594	0	50,5	-
513320	Venta al por mayor de productos cosméticos, de tocador y de perfumería	3.802	195	182	0	47,9	-
513330	Venta al por mayor de instrumental médico y odontológico y artículos ortopédicos	1.620	59	56	0	34,6	-
513410	Venta al por mayor de artículos de óptica y de fotografía	981	29	28	0	28,6	-
513420	Venta al por mayor de artículos de relojería, joyería y fantasías	796	20	19	0	23,9	-
513511	Venta al por mayor de muebles metálicos excepto de oficina	99	14	13	0	131,6	-
513519	Venta al por mayor de muebles n.c.p. excepto de oficina; artículos de mimbre y corcho; colchones y somieres	891	50	50	0	56,1	-

Cuadro 3.A: Indicadores globales de accidentabilidad según sector económico (6 dígitos del CIU, Revisión 3). Unidades productivas, casas particulares y total del sistema. Año 2015 (continuación)

CIU	Descripción	Trabajadores cubiertos (promedio)	Total de casos notificados	Casos con días de baja y secuelas incapacitantes	Trabajadores fallecidos	Índice de incidencia (por mil)	Índice de incidencia de fallecidos (por millón)
513520	Venta al por mayor de artículos de iluminación	1.303	52	52	0	39,9	-
513531	Venta al por mayor de artículos de vidrio	215	39	39	0	181,4	-
513532	Venta al por mayor de artículos de bazar y menaje excepto de vidrio	1.311	79	74	1	56,4	762,7
513540	Venta al por mayor de artefactos para el hogar eléctricos, a gas, kerosene u otros combustibles	825	58	53	0	64,2	-
513551	Venta al por mayor de instrumentos musicales, discos y casetes de audio y video, etc.	319	8	8	0	25,1	-
513552	Venta al por mayor de equipos de sonido, radio y televisión, comunicaciones y sus componentes, repuestos y accesorios	2.139	65	62	0	29,0	-
513910	Venta al por mayor de materiales y productos de limpieza	1.972	189	179	0	90,8	-
513920	Venta al por mayor de juguetes	614	20	19	0	31,0	-
513930	Venta al por mayor de bicicletas y rodados similares	439	31	28	0	63,8	-
513940	Venta al por mayor de artículos de esparcimiento y deportes	489	33	31	0	63,4	-
513950	Venta al por mayor de papeles para pared, revestimiento para pisos de goma, plástico y textiles, y artículos similares para la decoración	1.252	144	135	0	107,9	-
513991	Venta al por mayor de flores y plantas naturales y artificiales	141	7	6	0	42,7	-
513992	Venta al por mayor de productos en general en almacenes y supermercados mayoristas, con predominio de alimentos y bebidas	9.860	1.000	949	1	96,2	101,4
513999	Venta al por mayor de artículos de uso doméstico y/o personal n.c.p	769	34	32	0	41,6	-
514110	Venta al por mayor de combustibles y lubricantes para automotores	1.969	122	108	1	54,9	508,0
514191	Fraccionamiento y distribución de gas licuado	1.257	129	120	0	95,4	-
514199	Venta al por mayor de combustibles y lubricantes, excepto para automotores, leña y carbón	316	16	16	0	50,7	-
514200	Venta al por mayor de metales y minerales metalíferos	2.157	284	275	1	127,5	463,6
514310	Venta al por mayor de aberturas	144	11	10	0	69,5	-
514320	Venta al por mayor de productos de madera excepto muebles	1.264	147	143	0	113,2	-
514330	Venta al por mayor de artículos de ferretería	3.155	219	211	0	66,9	-

Cuadro 3.A: Indicadores globales de accidentabilidad según sector económico (6 dígitos del CIU, Revisión 3). Unidades productivas, casas particulares y total del sistema. Año 2015 (continuación)

CIU	Descripción	Trabajadores cubiertos (promedio)	Total de casos notificados	Casos con días de baja y secuelas incapacitantes	Trabajadores fallecidos	Índice de incidencia (por mil)	Índice de incidencia de fallecidos (por millón)
514340	Venta al por mayor de pinturas y productos conexos	726	60	53	0	73,0	-
514350	Venta al por mayor de vidrios planos y templados	680	146	140	0	205,9	-
514391	Venta al por mayor de artículos de plomería, electricidad, calefacción, obras sanitarias, etc.	2.154	91	83	0	38,5	-
514392	Venta al por mayor de artículos de loza, cerámica y porcelana de uso en construcción	467	47	46	0	98,6	-
514399	Venta al por mayor de ladrillos, cemento, cal, arena, piedra, mármol y materiales para la construcción n.c.p.	3.163	363	342	2	108,1	632,2
514910	Venta al por mayor de productos intermedios n.c.p., desperdicios y desechos textiles	66	2	2	0	30,2	-
514920	Venta al por mayor de productos intermedios n.c.p., desperdicios y desechos de papel y cartón	401	48	47	0	117,2	-
514931	Venta al por mayor de abonos, fertilizantes y plaguicidas	5.017	93	77	1	15,3	199,3
514932	Venta al por mayor de caucho y productos de caucho excepto calzado y autopartes	776	34	29	0	37,4	-
514933	Venta al por mayor de artículos de plástico	573	42	39	0	68,1	-
514940	Venta al por mayor de productos intermedios n.c.p., desperdicios y desechos metálicos	761	84	79	1	103,9	1.314,9
514990	Venta al por mayor de productos intermedios, desperdicios y desechos n.c.p.	333	39	34	1	102,2	3.005,3
515110	Venta al por mayor de máquinas, equipos e implementos de uso en los sectores agropecuario, jardinería, silvicultura, pesca y caza	1.281	71	68	0	53,1	-
515120	Venta al por mayor de máquinas, equipos e implementos de uso en la elaboración de alimentos, bebidas y tabacos	190	5	4	0	21,1	-
515130	Venta al por mayor de máquinas, equipos e implementos de uso en la fabricación de textiles, prendas y accesorios de vestir, calzado, artículos de cuero y marroquinería	170	6	5	0	29,5	-
515140	Venta al por mayor de máquinas, equipos e implementos de uso en imprentas, artes gráficas y actividades conexas	772	31	30	0	38,8	-
515150	Venta al por mayor de máquinas, equipos e implementos de uso médico y paramédico	850	12	10	0	11,8	-
515160	Venta al por mayor de máquinas, equipos e implementos de uso en la industria del plástico y del caucho	17	4	4	0	233,0	-

Cuadro 3.A: Indicadores globales de accidentabilidad según sector económico (6 dígitos del CIU, Revisión 3). Unidades productivas, casas particulares y total del sistema. Año 2015 (continuación)

CIU	Descripción	Trabajadores cubiertos (promedio)	Total de casos notificados	Casos con días de baja y secuelas incapacitantes	Trabajadores fallecidos	Índice de incidencia (por mil)	Índice de incidencia de fallecidos (por millón)
515190	Venta al por mayor de máquinas, equipos e implementos de uso especial n.c.p.	2.142	119	110	0	51,3	-
515200	Venta al por mayor de máquinas - herramienta de uso general	1.012	48	43	0	42,5	-
515300	Venta al por mayor de vehículos, equipos y máquinas para el transporte ferroviario, aéreo y de navegación	159	20	19	0	119,8	-
515410	Venta al por mayor de muebles e instalaciones para oficinas	153	13	11	0	71,7	-
515420	Venta al por mayor de muebles e instalaciones para la industria, el comercio y los servicios n.c.p.	485	49	41	0	84,5	-
515910	Venta al por mayor de equipo profesional y científico e instrumentos de medida y de control	945	21	19	0	20,1	-
515921	Venta al por mayor de equipos informáticos y máquinas electrónicas de escribir y calcular	3.835	119	114	0	29,7	-
515922	Venta al por mayor de máquinas y equipos de comunicaciones, control y seguridad	4.135	227	217	0	52,5	-
515990	Venta al por mayor de máquinas, equipo y materiales conexos n.c.p.	1.588	130	119	0	74,9	-
519000	Venta al por mayor de mercancías n.c.p.	10.875	730	691	0	63,5	-
521110	Venta al por menor en hipermercados con predominio de productos alimentarios y bebidas	47.099	4.896	4.614	2	98,0	42,5
521120	Venta al por menor en supermercados con predominio de productos alimentarios y bebidas	29.619	2.670	2.512	1	84,8	33,8
521130	Venta al por menor en minimercados con predominio de productos alimentarios y bebidas	8.195	494	466	1	56,9	122,0
521190	Venta al por menor en kioscos, polirrubros y comercios no especializados n.c.p.	4.949	194	185	0	37,4	-
521200	Venta al por menor excepto la especializada, sin predominio de productos alimentarios y bebidas	3.807	590	552	1	145,0	262,7
522111	Venta al por menor de productos lácteos	706	33	29	0	41,1	-
522112	Venta al por menor de fiambres y embutidos	1.749	79	76	1	43,4	571,7
522120	Venta al por menor de productos de almacén y dietética	5.668	284	254	1	44,8	176,4
522210	Venta al por menor de carnes rojas, menudencias y chacinados frescos	7.592	928	901	0	118,7	-

Cuadro 3.A: Indicadores globales de accidentabilidad según sector económico (6 dígitos del CIU, Revisión 3). Unidades productivas, casas particulares y total del sistema. Año 2015 (continuación)

CIU	Descripción	Trabajadores cubiertos (promedio)	Total de casos notificados	Casos con días de baja y secuelas incapacitantes	Trabajadores fallecidos	Índice de incidencia (por mil)	Índice de incidencia de fallecidos (por millón)
522220	Venta al por menor de huevos, carne de aves y productos de granja y de la caza n.c.p.	1.933	136	127	0	65,7	-
522300	Venta al por menor de frutas, legumbres y hortalizas frescas	2.007	103	98	0	48,8	-
522410	Venta al por menor de pan y productos de panadería	8.455	448	426	0	50,4	-
522420	Venta al por menor de bombones, golosinas y demás productos de confitería	1.445	55	54	0	37,4	-
522500	Venta al por menor de bebidas	1.774	144	134	1	75,5	563,8
522910	Venta al por menor de pescados y productos de la pesca	567	47	42	0	74,1	-
522991	Venta al por menor de tabaco y sus productos	200	11	11	0	54,9	-
522999	Venta al por menor de productos alimentarios n.c.p., en comercios especializados	5.545	349	335	0	60,4	-
523110	Venta al por menor de productos farmacéuticos y de herboristería	20.506	625	562	0	27,4	-
523120	Venta al por menor de productos cosméticos, de tocador y de perfumería	9.931	546	515	0	51,9	-
523130	Venta al por menor de instrumental médico y odontológico y artículos ortopédicos	1.918	76	63	0	32,8	-
523210	Venta al por menor de hilados, tejidos y artículos de mercería	1.408	45	40	0	28,4	-
523220	Venta al por menor de confecciones para el hogar	584	23	21	0	36,0	-
523290	Venta al por menor de artículos textiles n.c.p. excepto prendas de vestir	1.434	57	53	0	37,0	-
523310	Venta al por menor de ropa interior, medias, prendas para dormir y para la playa	4.006	123	114	0	28,5	-
523320	Venta al por menor de indumentaria de trabajo, uniformes y guardapolvos	545	26	24	0	44,1	-
523330	Venta al por menor de indumentaria para bebés y niños	2.203	63	61	0	27,7	-
523391	Venta al por menor de prendas de vestir de cuero y sucedáneos excepto calzado	1.391	47	47	0	33,8	-
523399	Venta al por menor de prendas y accesorios de vestir n.c.p. excepto calzado, artículos de marroquinería, paraguas y similares	21.309	654	610	0	28,6	-
523410	Venta al por menor de artículos regionales y de talabartería	946	23	20	0	21,1	-
523420	Venta al por menor de calzado excepto el ortopédico	8.192	325	310	0	37,8	-

Cuadro 3.A: Indicadores globales de accidentabilidad según sector económico (6 dígitos del CIU, Revisión 3). Unidades productivas, casas particulares y total del sistema. Año 2015 (continuación)

CIU	Descripción	Trabajadores cubiertos (promedio)	Total de casos notificados	Casos con días de baja y secuelas incapacitantes	Trabajadores fallecidos	Índice de incidencia (por mil)	Índice de incidencia de fallecidos (por millón)
523490	Venta al por menor de artículos de marroquinería, paraguas y similares n.c.p.	1.457	42	40	0	27,5	-
523510	Venta al por menor de muebles excepto de oficina, la industria, el comercio y los servicios; artículos de mimbre y corcho	2.936	218	206	0	70,2	-
523520	Venta al por menor de colchones y somieres	501	21	21	0	41,9	-
523530	Venta al por menor de artículos de iluminación	2.291	125	115	0	50,2	-
523540	Venta al por menor de artículos de bazar y menaje	3.181	139	133	0	41,8	-
523550	Venta al por menor de artefactos para el hogar eléctricos, a gas, a kerosene u otros combustibles	14.824	909	831	2	56,1	134,9
523560	Venta al por menor de instrumentos musicales, equipos de sonido, casetes de audio y video, discos de audio y video	841	23	20	0	23,8	-
523590	Venta al por menor de artículos para el hogar n.c.p.	8.040	519	486	0	60,4	-
523610	Venta al por menor de aberturas	2.219	225	211	1	95,1	450,7
523620	Venta al por menor de maderas y artículos de madera y corcho excepto muebles	1.329	152	140	0	105,3	-
523630	Venta al por menor de artículos de ferretería	6.836	325	309	2	45,2	292,6
523640	Venta al por menor de pinturas y productos conexos	3.033	166	153	0	50,5	-
523650	Venta al por menor de artículos para plomería e instalación de gas	942	61	58	1	61,6	1.062,0
523660	Venta al por menor de cristales, espejos, mamparas y cerramientos	567	76	72	0	126,9	-
523670	Venta al por menor de papeles para pared, revestimientos para pisos y artículos similares para la decoración	333	17	17	0	51,1	-
523690	Venta al por menor de materiales de construcción n.c.p.	9.321	1.032	978	1	104,9	107,3
523710	Venta al por menor de artículos de óptica y fotografía	2.881	58	51	0	17,7	-
523720	Venta al por menor de artículos de relojería, joyería y fantasía	3.582	141	131	0	36,6	-
523810	Venta al por menor de libros y publicaciones	2.173	63	60	0	27,6	-
523820	Venta al por menor de diarios y revistas	1.079	66	64	1	59,3	926,9
523830	Venta al por menor de papel, cartón, materiales de embalaje y artículos de librería	3.335	107	98	1	29,4	299,9
523911	Venta al por menor de flores y plantas naturales y artificiales	647	37	33	0	51,0	-
523912	Venta al por menor de semillas, abonos, fertilizantes y otros productos de vivero	1.790	90	84	0	46,9	-

Cuadro 3.A: Indicadores globales de accidentabilidad según sector económico (6 dígitos del CIU, Revisión 3). Unidades productivas, casas particulares y total del sistema. Año 2015 (continuación)

CIU	Descripción	Trabajadores cubiertos (promedio)	Total de casos notificados	Casos con días de baja y secuelas incapacitantes	Trabajadores fallecidos	Índice de incidencia (por mil)	Índice de incidencia de fallecidos (por millón)
523920	Venta al por menor de materiales y productos de limpieza	771	54	50	0	64,8	-
523930	Venta al por menor de juguetes y artículos de cotillón	3.365	111	107	0	31,8	-
523941	Venta al por menor de artículos de deporte, equipos e indumentaria deportiva	8.793	424	407	0	46,3	-
523942	Venta al por menor de armas y artículos de cuchillería, artículos para la caza y pesca	254	9	8	0	31,5	-
523950	Venta al por menor de máquinas y equipos para oficina y sus componentes y repuestos	4.265	155	143	0	33,5	-
523960	Venta al por menor de fuel oil, gas en garrafas, carbón y leña	1.273	135	125	0	98,2	-
523970	Venta al por menor de productos veterinarios y animales domésticos	1.800	95	92	0	51,1	-
523991	Venta al por menor de artículos de caucho excepto cámaras y cubiertas	337	19	16	0	47,5	-
523992	Venta al por menor de máquinas y motores y sus repuestos	3.399	235	222	0	65,3	-
523993	Venta al por menor de equipo profesional y científico e instrumentos de medida y de control	387	13	13	0	33,6	-
523994	Venta al por menor de artículos de colección y objetos de arte	99	6	5	0	50,7	-
523999	Venta al por menor de artículos nuevos n.c.p.	7.019	335	312	0	44,5	-
524100	Venta al por menor de muebles usados	53	2	2	0	37,7	-
524200	Venta al por menor de libros, revistas y similares usados	46	1	0	0	0,0	-
524910	Venta al por menor de antigüedades	88	4	4	0	45,3	-
524990	Venta al por menor de artículos usados n.c.p. excluidos automotores y motocicletas	125	19	12	0	96,1	-
525100	Venta al por menor por correo, televisión, internet y otros medios de comunicación	1.350	48	44	0	32,6	-
525200	Venta al por menor en puestos móviles	87	6	6	0	68,8	-
525900	Venta al por menor no realizada en establecimientos n.c.p.	886	50	48	0	54,2	-
526100	Reparación de calzado y artículos de marroquinería	152	9	9	0	59,2	-
526200	Reparación de artículos eléctricos de uso doméstico	999	59	53	0	53,1	-
526901	Reparación de relojes y joyas	66	1	1	0	15,2	-
526909	Reparación de artículos n.c.p.	2.873	276	255	1	88,8	348,1
551100	Servicios de alojamiento en camping	349	21	19	0	54,5	-

Cuadro 3.A: Indicadores globales de accidentabilidad según sector económico (6 dígitos del CIU, Revisión 3). Unidades productivas, casas particulares y total del sistema. Año 2015 (continuación)

CIU	Descripción	Trabajadores cubiertos (promedio)	Total de casos notificados	Casos con días de baja y secuelas incapacitantes	Trabajadores fallecidos	Índice de incidencia (por mil)	Índice de incidencia de fallecidos (por millón)
551210	Servicios de alojamiento por hora	3.245	263	248	0	76,4	-
551221	Servicios de alojamiento en pensiones	461	17	16	0	34,7	-
551222	Servicios de alojamiento en hoteles, hosterías y residenciales similares, excepto por hora, que incluyen servicio de restaurante al público	17.859	1.459	1.353	1	75,8	56,0
551223	Servicios de alojamiento en hoteles, hosterías y residenciales similares, excepto por hora, que no incluyen servicio de restaurante al público	8.691	543	498	1	57,3	115,1
551229	Servicios de hospedaje temporal n.c.p.	1.170	108	104	0	88,9	-
552111	Servicios de restaurantes y cantinas sin espectáculo	23.855	2.013	1.910	4	80,1	167,7
552112	Servicios de restaurantes y cantinas con espectáculo	3.636	205	190	0	52,3	-
552113	Servicios de pizzerías, "fast food" y locales de venta de comidas y bebidas al paso	30.168	1.563	1.477	2	49,0	66,3
552114	Servicios de bares y confiterías	18.735	1.382	1.299	0	69,3	-
552119	Servicios de expendio de comidas y bebidas en establecimientos con servicio de mesa y/o en mostrador - excepto en heladerías - n.c.p.	20.147	1.666	1.559	2	77,4	99,3
552120	Expendio de helados	5.811	471	423	3	72,8	516,2
552210	Provisión de comidas preparadas para empresas	15.529	1.796	1.681	0	108,3	-
552290	Preparación y venta de comidas para llevar n.c.p.	3.505	313	304	0	86,7	-
601100	Servicio de transporte ferroviario de cargas	2.342	496	460	0	196,4	-
601210	Servicio de transporte ferroviario urbano y suburbano de pasajeros	11.080	1.369	1.240	1	111,9	90,3
601220	Servicio de transporte ferroviario interurbano de pasajeros	1	0	0	0	0,0	-
602110	Servicios de mudanza	500	65	62	0	124,1	-
602120	Servicios de transporte de mercaderías a granel, incluido el transporte por camión cisterna	25.544	2.775	2.624	13	102,7	508,9
602130	Servicios de transporte de animales	722	59	55	1	76,2	1.386,0
602180	Servicio de transporte urbano de carga n.c.p.	10.706	1.384	1.312	3	122,6	280,2
602190	Transporte automotor de cargas n.c.p.	56.244	6.753	6.379	16	113,4	284,5
602210	Servicio de transporte automotor urbano regular de pasajeros	60.072	6.484	6.129	5	102,0	83,2
602220	Servicios de transporte automotor de pasajeros mediante taxis y remises; alquiler de autos con chofer	19.712	1.101	1.009	4	51,2	202,9

Cuadro 3.A: Indicadores globales de accidentabilidad según sector económico (6 dígitos del CIU, Revisión 3). Unidades productivas, casas particulares y total del sistema. Año 2015 (continuación)

CIU	Descripción	Trabajadores cubiertos (promedio)	Total de casos notificados	Casos con días de baja y secuelas incapacitantes	Trabajadores fallecidos	Índice de incidencia (por mil)	Índice de incidencia de fallecidos (por millón)
602230	Servicio de transporte escolar	882	33	32	0	36,3	-
602240	Servicio de transporte automotor urbano de oferta libre de pasajeros excepto mediante taxis y remises, alquiler de autos con chofer y transporte escolar	3.218	237	226	0	70,2	-
602250	Servicio de transporte automotor interurbano de pasajeros	16.316	1.334	1.267	1	77,7	61,3
602260	Servicio de transporte automotor de pasajeros para el turismo	3.799	218	205	1	54,0	263,2
602290	Servicio de transporte automotor de pasajeros n.c.p.	8.745	608	584	2	66,8	228,7
603100	Servicio de transporte por oleoductos y poliductos	170	3	3	0	17,6	-
603200	Servicio de transporte por gasoductos	18	0	0	0	0,0	-
611100	Servicio de transporte marítimo de carga	1.642	146	124	0	75,5	-
611200	Servicio de transporte marítimo de pasajeros	92	0	0	0	0,0	-
612100	Servicio de transporte fluvial de cargas	1.606	195	175	0	109,0	-
612200	Servicio de transporte fluvial de pasajeros	308	28	23	1	74,8	3.252,0
621000	Servicio de transporte aéreo de cargas	283	11	9	0	31,8	-
622000	Servicio de transporte aéreo de pasajeros	14.416	798	717	0	49,7	-
631000	Servicios de manipulación de carga	4.541	370	352	0	77,5	-
632000	Servicios de almacenamiento y depósito	29.241	6.431	5.957	1	203,7	34,2
633110	Servicios de explotación de infraestructura para el transporte terrestre; peajes y otros derechos	1.095	71	68	0	62,1	-
633120	Servicios prestados por playas de estacionamiento y garajes	4.043	158	142	0	35,1	-
633190	Servicios complementarios para el transporte terrestre n.c.p.	2.021	154	146	0	72,2	-
633210	Servicios de explotación de infraestructura para el transporte por agua; derechos de puerto	800	72	70	0	87,5	-
633220	Servicios de guarderías náuticas	278	21	20	0	71,9	-
633230	Servicios para la navegación	439	29	28	0	63,8	-
633290	Servicios complementarios para el transporte por agua n.c.p.	5.694	627	571	0	100,3	-
633310	Servicios de hangares, estacionamiento y remolque de aeronaves	154	8	5	0	32,6	-
633320	Servicios para la aeronavegación	84	6	6	0	71,9	-
633390	Servicios complementarios para el transporte aéreo n.c.p.	2.338	373	348	0	148,8	-
634100	Servicios mayoristas de agencias de viajes	4.176	113	104	0	24,9	-
634200	Servicios minoristas de agencias de viajes	3.624	53	49	0	13,5	-
634300	Servicios complementarios de apoyo turístico	2.862	158	148	0	51,7	-

Cuadro 3.A: Indicadores globales de accidentabilidad según sector económico (6 dígitos del CIU, Revisión 3). Unidades productivas, casas particulares y total del sistema. Año 2015 (continuación)

CIU	Descripción	Trabajadores cubiertos (promedio)	Total de casos notificados	Casos con días de baja y secuelas incapacitantes	Trabajadores fallecidos	Índice de incidencia (por mil)	Índice de incidencia de fallecidos (por millón)
635000	Servicios de gestión y logística para el transporte de mercaderías	16.025	1.682	1.606	0	100,2	-
641000	Servicios de correos	31.275	2.721	2.572	2	82,2	63,9
642010	Servicios de transmisión de radio y televisión	16.426	1.288	1.218	2	74,2	121,8
642020	Servicios de comunicación por medio de teléfono, telégrafo y télex	33.320	2.147	2.009	2	60,3	60,0
642091	Emisión de programas de televisión	3.154	113	109	0	34,6	-
642099	Servicios de transmisión n.c.p. de sonido, imágenes, datos u otra información	7.287	439	404	0	55,4	-
651100	Servicios de la banca central	9.921	172	146	0	14,7	-
652110	Servicios de la banca mayorista	1.711	20	20	0	11,7	-
652120	Servicios de la banca de inversión	2	0	0	0	0,0	-
652130	Servicios de la banca minorista	32.359	528	468	0	14,5	-
652201	Servicios de intermediación financiera realizada por las compañías financieras	3.752	90	84	0	22,4	-
652202	Servicios de intermediación financiera realizada por sociedades de ahorro y préstamo para la vivienda y otros inmuebles	347	7	4	0	11,5	-
652203	Servicios de intermediación financiera realizada por cajas de crédito	213	7	7	0	32,8	-
659810	Actividades de crédito para financiar otras actividades económicas	665	25	24	0	36,1	-
659890	Servicios de crédito n.c.p.	3.254	84	79	0	24,3	-
659910	Servicios de agentes de mercado abierto "puros"	273	7	7	0	25,7	-
659920	Servicios de entidades de tarjeta de compra y/o crédito	2.302	84	74	0	32,1	-
659990	Servicios de financiación y actividades financieras n.c.p.	4.796	107	92	1	19,2	208,5
661110	Servicios de seguros de salud	12.815	659	491	1	38,3	78,0
661120	Servicios de seguros de vida	7.572	106	96	0	12,7	-
661130	Servicios de seguros a las personas excepto los de salud y de vida	593	11	10	0	16,9	-
661210	Servicios de aseguradoras de riesgo de trabajo (A.R.T.)	3.271	42	35	0	10,7	-
661220	Servicios de seguros patrimoniales excepto los de las aseguradoras de riesgo de trabajo	3.886	58	53	0	13,6	-
661300	Reaseguros	71	4	4	0	56,7	-
662000	Administración de fondos de jubilaciones y pensiones (A.F.J.P.)	6	0	0	0	0,0	-

Cuadro 3.A: Indicadores globales de accidentabilidad según sector económico (6 dígitos del CIU, Revisión 3). Unidades productivas, casas particulares y total del sistema. Año 2015 (continuación)

CIU	Descripción	Trabajadores cubiertos (promedio)	Total de casos notificados	Casos con días de baja y secuelas incapacitantes	Trabajadores fallecidos	Índice de incidencia (por mil)	Índice de incidencia de fallecidos (por millón)
671110	Servicios de mercados y cajas de valores	613	11	10	0	16,3	-
671120	Servicios de mercados a término	72	0	0	0	0,0	-
671130	Servicios de bolsas de comercio	138	2	2	0	14,5	-
671200	Servicios bursátiles de mediación o por cuenta de terceros	1.041	12	10	0	9,6	-
671910	Servicios de casas y agencias de cambio	377	2	2	0	5,3	-
671920	Servicios de sociedades calificadoras de riesgos	136	1	1	0	7,4	-
671990	Servicios auxiliares a la intermediación financiera n.c.p., excepto a los servicios de seguros y de administración de fondos de jubilaciones y pensiones	2.838	133	123	0	43,3	-
672110	Servicios de productores y asesores de seguros	3.487	77	72	0	20,7	-
672190	Servicios auxiliares a los servicios de seguros n.c.p.	916	40	34	0	37,1	-
672200	Servicios auxiliares a la administración de fondos de jubilaciones y pensiones	17	0	0	0	0,0	-
701010	Servicios de alquiler y explotación de inmuebles para fiestas, convenciones y otros eventos similares	2.856	156	147	0	51,5	-
701090	Servicios inmobiliarios realizados por cuenta propia, con bienes propios o arrendados n.c.p.	11.916	592	545	5	45,7	419,6
702000	Servicios inmobiliarios realizados a cambio de una retribución o por contrata	29.577	1.759	1.632	3	55,2	101,4
711100	Alquiler de equipo de transporte para vía terrestre, sin operarios ni tripulación	1.086	118	114	0	105,0	-
711200	Alquiler de equipo de transporte para vía acuática, sin operarios ni tripulación	12	1	1	0	87,0	-
711300	Alquiler de equipo de transporte para vía aérea, sin operarios ni tripulación	5	0	0	0	0,0	-
712100	Alquiler de maquinaria y equipo agropecuario, sin operarios	57	0	0	0	0,0	-
712200	Alquiler de maquinaria y equipo de construcción e ingeniería civil, sin operarios	604	43	41	0	67,8	-
712300	Alquiler de maquinaria y equipo de oficina, incluso computadoras	386	17	16	0	41,4	-
712901	Alquiler de maquinaria y equipo para la industria manufacturera, sin personal	21	0	0	0	0,0	-

Cuadro 3.A: Indicadores globales de accidentabilidad según sector económico (6 dígitos del CIU, Revisión 3). Unidades productivas, casas particulares y total del sistema. Año 2015 (continuación)

CIU	Descripción	Trabajadores cubiertos (promedio)	Total de casos notificados	Casos con días de baja y secuelas incapacitantes	Trabajadores fallecidos	Índice de incidencia (por mil)	Índice de incidencia de fallecidos (por millón)
712902	Alquiler de maquinaria y equipo minero y petrolero, sin personal	73	9	9	0	123,0	-
712909	Alquiler de maquinaria y equipo n.c.p., sin personal	3.751	313	286	0	76,2	-
713001	Alquiler de ropa	187	12	11	0	58,7	-
713009	Alquiler de efectos personales y enseres domésticos n.c.p.	350	30	28	0	79,9	-
721000	Servicios de consultores en equipo de informática	4.433	136	127	0	28,6	-
722000	Servicios de consultores en informática y suministros de programas de informática	21.506	607	575	1	26,7	46,5
723000	Procesamiento de datos	1.187	41	38	0	32,0	-
724000	Servicios relacionados con bases de datos	1.581	42	40	0	25,3	-
725000	Mantenimiento y reparación de maquinaria de oficina, contabilidad e informática	2.284	115	103	0	45,1	-
729000	Actividades de informática n.c.p.	18.652	496	457	0	24,5	-
731100	Investigación y desarrollo experimental en el campo de la ingeniería y la tecnología	5.804	150	127	0	21,9	-
731200	Investigación y desarrollo experimental en el campo de las ciencias médicas	613	20	20	0	32,6	-
731300	Investigación y desarrollo experimental en el campo de las ciencias agropecuarias	825	41	41	0	49,7	-
731900	Investigación y desarrollo experimental en el campo de las ciencias exactas y naturales n.c.p.	71	1	1	0	14,1	-
732100	Investigación y desarrollo experimental en el campo de las ciencias sociales	126	1	1	0	8,0	-
732200	Investigación y desarrollo experimental en el campo de las ciencias humanas	81	1	0	0	0,0	-
741101	Servicios jurídicos	9.890	198	185	0	18,7	-
741102	Servicios notariales	3.216	39	38	0	11,8	-
741200	Servicios de contabilidad y teneduría de libros, auditoría y asesoría fiscal	25.791	714	540	0	20,9	-
741300	Estudio de mercado, realización de encuestas de opinión pública	3.128	168	154	0	49,2	-
741401	Servicios de asesoramiento, dirección y gestión empresarial realizados por integrantes de los órganos de administración y/o fiscalización en sociedades anónimas	3.489	181	159	0	45,6	-

Cuadro 3.A: Indicadores globales de accidentabilidad según sector económico (6 dígitos del CIU, Revisión 3). Unidades productivas, casas particulares y total del sistema. Año 2015 (continuación)

CIU	Descripción	Trabajadores cubiertos (promedio)	Total de casos notificados	Casos con días de baja y secuelas incapacitantes	Trabajadores fallecidos	Índice de incidencia (por mil)	Índice de incidencia de fallecidos (por millón)
741402	Servicios de asesoramiento, dirección y gestión empresarial realizados por integrantes de cuerpos de dirección en sociedades excepto las anónimas	3.782	278	261	0	69,0	-
741409	Servicios de asesoramiento, dirección y gestión empresarial n.c.p.	15.641	725	649	0	41,5	-
742101	Servicios relacionados con la construcción.	8.494	888	839	0	98,8	-
742102	Servicios geológicos y de prospección	2.472	88	83	0	33,6	-
742103	Servicios relacionados con la electrónica y las comunicaciones	7.379	496	459	1	62,2	135,5
742109	Servicios de arquitectura e ingeniería y servicios conexos de asesoramiento técnico n.c.p.	8.740	679	616	1	70,5	114,4
742200	Ensayos y análisis técnicos	1.008	55	50	1	49,6	992,4
743000	Servicios de publicidad	14.605	725	675	2	46,2	136,9
749100	Obtención y dotación de personal	76.555	6.712	6.202	3	81,0	39,2
749210	Servicios de transporte de caudales y objetos de valor	7.039	749	704	2	100,0	284,1
749290	Servicios de investigación y seguridad n.c.p.	102.336	9.310	8.666	16	84,7	156,3
749300	Servicios de limpieza de edificios	68.190	10.112	9.289	1	136,2	14,7
749400	Servicios de fotografía	457	16	16	0	35,0	-
749500	Servicios de envase y empaque	3.893	251	238	1	61,1	256,9
749600	Servicios de impresión heliográfica, fotocopia y otras formas de reproducciones	1.288	61	56	0	43,5	-
749900	Servicios empresariales n.c.p.	32.607	2.269	2.050	5	62,9	153,3
751100	Servicios generales de la administración pública	746.077	28.246	24.807	25	33,2	33,5
751200	Servicios para la regulación de las actividades sanitarias, educativas, culturales, y restantes servicios sociales, excepto seguridad social obligatoria	360.370	26.105	23.563	5	65,4	13,9
751300	Servicios para la regulación de la actividad económica	3.877	108	102	0	26,3	-
751900	Servicios auxiliares para los servicios generales de la Administración Pública n.c.p.	18.667	490	436	2	23,4	107,1
752100	Servicios de asuntos exteriores	3.373	45	40	0	11,9	-
752200	Servicios de defensa	123.934	3.189	2.792	1	22,5	8,1
752300	Servicios de justicia	16.674	221	196	1	11,8	60,0
752400	Servicios para el orden público y la seguridad	109.480	13.395	11.827	77	108,0	703,3
752500	Servicios de protección civil	1.076	68	65	1	60,4	929,3

Cuadro 3.A: Indicadores globales de accidentabilidad según sector económico (6 dígitos del CIU, Revisión 3). Unidades productivas, casas particulares y total del sistema. Año 2015 (continuación)

CIU	Descripción	Trabajadores cubiertos (promedio)	Total de casos notificados	Casos con días de baja y secuelas incapacitantes	Trabajadores fallecidos	Índice de incidencia (por mil)	Índice de incidencia de fallecidos (por millón)
753000	Servicios de la seguridad social obligatoria	11.808	185	154	0	13,0	-
801000	Enseñanza inicial y primaria	199.078	4.722	4.105	1	20,6	5,0
802100	Enseñanza secundaria de formación general	25.335	534	476	0	18,8	-
802200	Enseñanza secundaria de formación técnica y profesional	4.785	73	70	0	14,6	-
803100	Enseñanza terciaria	44.583	654	524	0	11,8	-
803200	Enseñanza universitaria excepto formación de posgrado	46.222	503	452	0	9,8	-
803300	Formación de posgrado	3.321	46	41	0	12,3	-
809000	Enseñanza para adultos y servicios de enseñanza n.c.p.	18.088	316	287	0	15,9	-
851110	Servicios de internación	29.031	3.267	2.350	2	80,9	68,9
851120	Servicios de hospital de día	1.421	134	104	0	73,2	-
851190	Servicios hospitalarios n.c.p.	12.687	1.374	1.042	0	82,1	-
851210	Servicios de atención ambulatoria	9.616	605	435	0	45,2	-
851220	Servicios de atención domiciliaria programada	822	32	31	0	37,7	-
851300	Servicios odontológicos	3.401	119	87	0	25,6	-
851400	Servicios de diagnóstico	11.000	392	263	0	23,9	-
851500	Servicios de tratamiento	7.753	582	420	0	54,2	-
851600	Servicios de emergencias y traslados	6.363	600	500	2	78,6	314,3
851900	Servicios relacionados con la salud humana n.c.p.	66.308	4.091	3.098	0	46,7	-
852000	Servicios veterinarios	1.145	48	45	0	39,3	-
853110	Servicios de atención a ancianos con alojamiento	11.685	1.550	1.427	2	122,1	171,2
853120	Servicios de atención a personas minusválidas con alojamiento	987	108	95	0	96,2	-
853130	Servicios de atención a menores con alojamiento	558	42	38	0	68,2	-
853140	Servicios de atención a mujeres con alojamiento	338	28	26	0	76,9	-
853190	Servicios sociales con alojamiento n.c.p.	211	11	10	0	47,3	-
853200	Servicios sociales sin alojamiento	2.961	153	136	0	45,9	-
900010	Recolección, reducción y eliminación de desperdicios	16.603	4.403	3.982	1	239,8	60,2
900020	Servicios de depuración de aguas residuales, alcantarillado y cloacas	681	119	109	0	160,1	-
900090	Servicios de saneamiento público n.c.p.	5.931	773	734	1	123,8	168,6
911100	Servicios de federaciones, asociaciones, cámaras, gremios y organizaciones similares	14.490	508	466	0	32,2	-

Cuadro 3.A: Indicadores globales de accidentabilidad según sector económico (6 dígitos del CIU, Revisión 3). Unidades productivas, casas particulares y total del sistema. Año 2015 (continuación)

CIU	Descripción	Trabajadores cubiertos (promedio)	Total de casos notificados	Casos con días de baja y secuelas incapacitantes	Trabajadores fallecidos	Índice de incidencia (por mil)	Índice de incidencia de fallecidos (por millón)
911200	Servicios de asociaciones de especialistas en disciplinas científicas, prácticas profesionales y esferas técnicas	13.006	490	465	1	35,8	76,9
912000	Servicios de sindicatos	5.834	217	196	0	33,6	-
919100	Servicios de organizaciones religiosas	16.482	665	575	0	34,9	-
919200	Servicios de organizaciones políticas	8.443	502	472	0	55,9	-
919900	Servicios de asociaciones n.c.p.	88.649	7.564	5.063	0	57,1	-
921110	Producción de filmes y videocintas	2.229	80	75	0	33,6	-
921120	Distribución de filmes y videocintas	1.320	18	15	0	11,4	-
921200	Exhibición de filmes y videocintas	1.293	103	101	0	78,1	-
921301	Servicios de radio	716	2	2	0	2,8	-
921302	Producción y distribución por televisión	1.976	31	31	0	15,7	-
921410	Producción de espectáculos teatrales y musicales	1.396	52	47	0	33,7	-
921420	Composición y representación de obras teatrales, musicales y artísticas	1.096	34	29	0	26,5	-
921430	Servicios conexos a la producción de espectáculos teatrales y musicales	866	42	41	1	47,4	1.155,4
921910	Servicios de salones de baile, discotecas y similares	2.074	56	55	0	26,5	-
921990	Servicios de espectáculos artísticos y de diversión n.c.p.	2.535	192	184	0	72,6	-
922000	Servicios de agencias de noticias y servicios de información	1.387	32	29	0	20,9	-
923100	Servicios de bibliotecas y archivos	521	33	32	0	61,5	-
923200	Servicios de museos y preservación de lugares y edificios históricos	355	13	13	0	36,7	-
923300	Servicios de jardines botánicos, zoológicos y de parques nacionales	375	41	41	0	109,5	-
924110	Servicios de organización, dirección y gestión de prácticas deportivas y explotación de las instalaciones	17.391	1.163	1.100	1	63,3	57,5
924120	Promoción y producción de espectáculos deportivos	208	7	7	0	33,7	-
924130	Servicios prestados por profesionales y técnicos, para la realización de prácticas deportivas	1.169	125	117	0	100,1	-
924910	Servicios de esparcimiento relacionados con juegos de azar y apuestas	26.075	2.066	1.997	2	76,6	76,7
924920	Servicios de salones de juegos	2.350	198	187	0	79,6	-

Cuadro 3.A: Indicadores globales de accidentabilidad según sector económico (6 dígitos del CIU, Revisión 3). Unidades productivas, casas particulares y total del sistema. Año 2015 (continuación)

CIU	Descripción	Trabajadores cubiertos (promedio)	Total de casos notificados	Casos con días de baja y secuelas incapacitantes	Trabajadores fallecidos	Índice de incidencia (por mil)	Índice de incidencia de fallecidos (por millón)
924990	Servicios de entretenimiento n.c.p.	3.108	247	231	0	74,3	-
930100	Lavado y limpieza de artículos de tela, cuero y/o de piel, incluso la limpieza en seco	3.263	306	255	1	78,1	306,5
930201	Servicios de peluquería	4.556	114	108	0	23,7	-
930202	Servicios de tratamiento de belleza, excepto los de peluquería	1.462	56	54	0	36,9	-
930300	Pompas fúnebres y servicios conexos	2.556	156	148	2	57,9	782,5
930910	Servicios para el mantenimiento físico-corporal	757	26	24	0	31,7	-
930990	Servicios n.c.p.	21.028	1.853	1.737	0	82,6	-
990000	Servicios de organizaciones y órganos extraterritoriales	2.762	100	91	0	33,0	-
Total Unidades productivas*		5.156.574	381.265	347.001	462	67,3	89,6
Casas particulares**		464.685	9.052	8.644	14	18,6	30,1
Total sistema		5.621.259	390.317	355.645	476	63,3	84,7

Incluye accidentes de trabajo, enfermedades profesionales, accidentes *in itinere* y reingresos

* Unidades productivas: comprende trabajadores que realizan sus tareas en entidades, empresas u organismos públicos o privados, que reúnen a uno o más trabajadores y que producen bienes o servicios

** Casas particulares: comprende trabajadores que realizan sus tareas en hogares a través de la contratación a título personal de trabajadores de casas particulares, siendo el mismo hogar el consumidor de los servicios y/o bienes producidos por el trabajador.

Fuente: Superintendencia de Riesgos del Trabajo. Gerencia Técnica. Departamento de Estudios y Estadísticas

Cuadro 3.B: Indicadores de AT y EP según sector económico (6 dígitos del CIU, Revisión 3). Unidades productivas, casas particulares y total del sistema. Año 2015

CIU	Descripción	Trabajadores cubiertos (promedio)	Total de casos notificados	Casos con días de baja y secuelas incapacitantes	Trabajadores fallecidos	Índice de incidencia (por mil)	Índice de incidencia de fallecidos (por millón)
01111	Cultivo de arroz	1.034	72	70	0	67,7	-
01112	Cultivo de trigo	5.851	520	500	2	85,5	341,9
01119	Cultivo de cereales excepto los forrajeros y las semillas n.c.p.	8.200	617	583	3	71,1	365,9
01121	Cultivo de maíz	687	56	53	1	77,2	1.456,0
01122	Cultivo de sorgo granífero	15	1	1	0	66,7	-
01129	Cultivo de cereales forrajeros n.c.p.	456	31	30	0	65,8	-
01131	Cultivo de soja	11.599	924	889	1	76,6	86,2
01132	Cultivo de girasol	213	15	15	0	70,4	-
01139	Cultivo de oleaginosas n.c.p.	2.672	224	206	0	77,1	-
01140	Cultivo de pastos forrajeros	134	11	11	0	82,2	-
011210	Cultivo de papa, batata y mandioca	2.575	153	149	1	57,9	388,3
011221	Cultivo de tomate	887	33	31	0	34,9	-
011229	Cultivo de bulbos, brotes, raíces y hortalizas de frutos n.c.p.	2.381	106	99	0	41,6	-
011230	Cultivo de hortalizas de hoja y de otras hortalizas frescas	1.398	76	73	0	52,2	-
011241	Cultivo de legumbres frescas	29	5	5	0	173,4	-
011242	Cultivo de legumbres secas	1.076	50	47	1	43,7	929,0
011251	Cultivo de flores	589	49	46	0	78,2	-
011252	Cultivo de plantas ornamentales	473	32	31	0	65,6	-
011311	Cultivo de manzana y pera	5.906	503	484	0	82,0	-
011319	Cultivo de frutas de pepita n.c.p.	1.359	80	75	0	55,2	-
011320	Cultivo de frutas de carozo	1.660	64	61	0	36,8	-
011330	Cultivo de frutas cítricas	2.722	182	175	0	64,3	-
011340	Cultivo de nueces y frutas secas	513	39	36	0	70,1	-
011390	Cultivo de frutas n.c.p.	4.980	250	243	0	48,8	-
011411	Cultivo de algodón	858	64	61	0	71,1	-
011419	Cultivo de plantas para la obtención de fibras n.c.p.	476	23	22	0	46,2	-
011421	Cultivo de caña de azúcar	2.334	152	143	0	61,3	-
011429	Cultivo de plantas sacaríferas n.c.p.	1	0	0	0	0,0	-
011430	Cultivo de vid para vinificar	10.458	543	514	0	49,1	-
011440	Cultivo de té, yerba mate y otras plantas cuyas hojas se utilizan para preparar bebidas (infusiones)	2.256	201	193	3	85,6	1.329,9

Cuadro 3.B: Indicadores de AT y EP según sector económico (6 dígitos del CIU, Revisión 3). Unidades productivas, casas particulares y total del sistema. Año 2015 (continuación)

CIU	Descripción	Trabajadores cubiertos (promedio)	Total de casos notificados	Casos con días de baja y secuelas incapacitantes	Trabajadores fallecidos	Índice de incidencia (por mil)	Índice de incidencia de fallecidos (por millón)
011450	Cultivo de tabaco	256	10	10	0	39,1	-
011460	Cultivo de especias (de hoja, de semilla, de flor y de fruto) y de plantas aromáticas y medicinales	45	5	5	0	110,5	-
011490	Cultivos industriales n.c.p.	354	47	42	0	118,6	-
011511	Producción de semillas híbridas de cereales y oleaginosas	1.082	30	29	0	26,8	-
011512	Producción de semillas varietales o autofecundadas de cereales, oleaginosas, y forrajeras	226	7	7	0	30,9	-
011513	Producción de semillas de hortalizas y legumbres, flores y plantas ornamentales y árboles frutales	456	14	13	0	28,5	-
011519	Producción de semillas de cultivos agrícolas n.c.p.	301	25	25	0	83,1	-
011520	Producción de otras formas de propagación de cultivos agrícolas	502	29	27	0	53,8	-
012111	Cría de ganado bovino -excepto en cabañas y para la producción de leche-	31.977	3.451	3.329	5	104,1	156,4
012112	Invernada de ganado bovino excepto el engorde en corrales (Fed-Lot)	2.908	294	281	1	96,6	343,8
012113	Engorde en corrales (Fed-Lot)	963	100	95	0	98,6	-
012120	Cría de ganado ovino, excepto en cabañas y para la producción de lana	1.511	131	128	0	84,7	-
012130	Cría de ganado porcino, excepto en cabañas	1.496	142	135	1	90,2	668,5
012140	Cría de ganado equino, excepto en haras	474	37	36	0	75,9	-
012150	Cría de ganado caprino, excepto en cabañas y para producción de leche	92	6	6	0	65,5	-
012161	Cría de ganado bovino en cabañas	1.904	245	239	1	125,6	525,3
012162	Cría de ganado ovino, porcino y caprino en cabañas	109	11	10	0	92,0	-
012163	Cría de ganado equino en haras	703	40	39	0	55,5	-
012169	Cría en cabañas de ganado n.c.p.	6	1	1	0	176,5	-
012171	Producción de leche de ganado bovino	4.685	504	482	1	102,9	213,5
012179	Producción de leche de ganado n.c.p.	74	4	4	0	53,9	-
012181	Producción de lana	50	1	1	0	20,2	-

Cuadro 3.B: Indicadores de AT y EP según sector económico (6 dígitos del CIU, Revisión 3). Unidades productivas, casas particulares y total del sistema. Año 2015 (continuación)

CIU	Descripción	Trabajadores cubiertos (promedio)	Total de casos notificados	Casos con días de baja y secuelas incapacitantes	Trabajadores fallecidos	Índice de incidencia (por mil)	Índice de incidencia de fallecidos (por millón)
012182	Producción de pelos	3	0	0	0	0,0	-
012190	Cría de ganado n.c.p.	459	38	33	0	71,9	-
012211	Cría de aves para producción de carne	5.089	449	431	0	84,7	-
012212	Cría de aves para producción de huevos	1.148	87	83	1	72,3	870,8
012220	Producción de huevos	1.611	86	83	0	51,5	-
012230	Apicultura	308	27	27	0	87,8	-
012241	Cría de animales para la obtención de pieles y cueros	22	0	0	0	0,0	-
012242	Cría de animales para la obtención de pelos	1	0	0	0	0,0	-
012243	Cría de animales para la obtención de plumas	1	0	0	0	0,0	-
012290	Cría de animales y obtención de productos de origen animal, n.c.p.	502	32	31	0	61,7	-
014111	Servicios de labranza, siembra, transplante y cuidados culturales	3.187	210	202	1	63,4	313,8
014112	Servicios de pulverización, desinfección y fumigación aérea y terrestre, excepto la manual	1.297	57	55	0	42,4	-
014119	Servicios de maquinaria agrícola n.c.p., excepto los de cosecha mecánica	1.233	98	91	0	73,8	-
014120	Servicios de cosecha mecánica	4.360	222	209	3	47,9	688,0
014130	Servicios de contratistas de mano de obra agrícola	6.196	319	306	0	49,4	-
014190	Servicios agrícolas n.c.p	4.998	351	333	2	66,6	400,2
014210	Inseminación artificial y servicios n.c.p. para mejorar la reproducción de los animales y el rendimiento de sus productos	134	4	4	0	29,8	-
014220	Servicios de contratistas de mano de obra pecuaria	147	16	16	0	108,7	-
014291	Servicios para el control de plagas, baños parasiticidas, etc.	384	21	19	0	49,5	-
014292	Albergue y cuidado de animales de terceros	69	3	3	0	43,8	-
014299	Servicios pecuarios n.c.p., excepto los veterinarios	411	31	30	0	73,0	-
015010	Caza y captura de animales vivos y repoblación de animales de caza	9	3	3	0	346,2	-
015020	Servicios para la caza	47	1	1	0	21,5	-
020110	Plantación de bosques	507	76	76	0	150,0	-
020120	Repoblación y conservación de bosques nativos y zonas forestadas	57	6	5	1	88,1	17.621,1
020130	Explotación de viveros forestales	390	24	24	0	61,6	-

Cuadro 3.B: Indicadores de AT y EP según sector económico (6 dígitos del CIU, Revisión 3). Unidades productivas, casas particulares y total del sistema. Año 2015 (continuación)

CIU	Descripción	Trabajadores cubiertos (promedio)	Total de casos notificados	Casos con días de baja y secuelas incapacitantes	Trabajadores fallecidos	Índice de incidencia (por mil)	Índice de incidencia de fallecidos (por millón)
020210	Extracción de productos forestales de bosques cultivados	1.000	86	81	0	81,0	-
020220	Extracción de productos forestales de bosques nativos	1.106	41	38	1	34,4	904,4
020310	Servicios forestales de extracción de madera	1.208	91	88	0	72,8	-
020390	Servicios forestales excepto los relacionados con la extracción de madera	942	61	55	0	58,4	-
050110	Pesca marítima, costera y de altura	10.966	1.600	1.492	6	136,1	547,1
050120	Pesca continental, fluvial y lacustre	173	34	34	0	196,2	-
050130	Recolección de productos marinos	7	2	2	0	279,1	-
050200	Explotación de criaderos de peces, granjas piscícolas y otros frutos acuáticos (acuicultura)	26	0	0	0	0,0	-
050300	Servicios para la pesca	51	1	1	0	19,7	-
101000	Extracción y aglomeración de carbón	2.907	273	264	0	90,8	-
102000	Extracción y aglomeración de lignito	0	0	0	0	-	-
103000	Extracción y aglomeración de turba	32	0	0	0	0,0	-
111000	Extracción de petróleo crudo y gas natural	2.388	120	109	0	45,6	-
112000	Actividades de servicios relacionadas con la extracción de petróleo y gas, excepto las actividades de prospección	11.214	1.173	1.114	0	99,3	-
120000	Extracción de minerales y concentrados de uranio y torio	3.943	143	128	0	32,5	-
131000	Extracción de minerales de hierro	563	18	18	0	32,0	-
132000	Extracción de minerales metalíferos no ferrosos, excepto minerales de uranio y torio	3.182	58	53	2	16,7	628,6
141100	Extracción de rocas ornamentales	398	40	37	0	93,0	-
141200	Extracción de piedra caliza y yeso	273	23	22	0	80,7	-
141300	Extracción de arenas, canto rodado y triturados pétreos	2.374	277	263	1	110,8	421,3
141400	Extracción de arcilla y caolín	304	17	16	0	52,6	-
142110	Extracción de minerales para la fabricación de abonos excepto turba.	104	8	7	0	67,3	-
142120	Extracción de minerales para la fabricación de productos químicos	197	6	6	0	30,5	-
142200	Extracción de sal en salinas y de roca	610	45	44	0	72,1	-
142900	Explotación de minas y canteras n.c.p.	1.972	132	126	0	63,9	-
151111	Matanza de ganado bovino	9.810	1.151	1.091	0	111,2	-

Cuadro 3.B: Indicadores de AT y EP según sector económico (6 dígitos del CIU, Revisión 3). Unidades productivas, casas particulares y total del sistema. Año 2015 (continuación)

CIU	Descripción	Trabajadores cubiertos (promedio)	Total de casos notificados	Casos con días de baja y secuelas incapacitantes	Trabajadores fallecidos	Índice de incidencia (por mil)	Índice de incidencia de fallecidos (por millón)
151112	Procesamiento de carne de ganado bovino	6.806	833	800	0	117,5	-
151113	Saladero y peladero de cueros de ganado bovino	57	5	5	0	87,2	-
151120	Matanza y procesamiento de carne de aves	12.996	1.333	1.304	0	100,3	-
151130	Elaboración de fiambres y embutidos	8.861	1.088	1.039	0	117,3	-
151140	Matanza de ganado excepto el bovino y procesamiento de su carne	1.569	196	190	0	121,1	-
151191	Fabricación de aceites y grasas de origen animal	726	77	75	0	103,3	-
151199	Matanza de animales n.c.p. y procesamiento de su carne; elaboración de subproductos cárnicos n.c.p.	960	110	104	0	108,4	-
151201	Elaboración de pescados de mar, crustáceos y productos marinos n.c.p.	3.783	534	486	0	128,5	-
151202	Elaboración de pescados de ríos y lagunas y otros productos fluviales y lacustres	257	12	12	0	46,7	-
151203	Fabricación de aceites, grasas, harinas y productos a base de pescados n.c.p.	71	16	16	0	224,3	-
151310	Preparación de conservas de frutas, hortalizas y legumbres	5.574	252	228	0	40,9	-
151320	Elaboración de jugos naturales y sus concentrados, de frutas, hortalizas y legumbres	1.451	117	111	0	76,5	-
151330	Elaboración y envasado de dulces, mermeladas y jaleas	1.051	92	89	0	84,6	-
151340	Elaboración de frutas, hortalizas y legumbres congeladas	318	13	13	0	40,9	-
151390	Elaboración de frutas, hortalizas y legumbres deshidratadas o desecadas; preparación n.c.p. de frutas, hortalizas y legumbres	2.865	169	162	0	56,6	-
151410	Elaboración de aceites y grasas vegetales sin refinar y sus subproductos; elaboración de aceite virgen	14.676	616	569	1	38,8	68,1
151420	Elaboración de aceites y grasas vegetales refinadas	4.184	217	171	0	40,9	-
151430	Elaboración de margarinas y grasas vegetales comestibles similares	80	3	3	0	37,5	-
152010	Elaboración de leches y productos lácteos deshidratados	7.725	553	521	0	67,4	-
152020	Elaboración de quesos	3.457	312	299	0	86,5	-
152030	Elaboración industrial de helados	3.003	175	170	0	56,6	-
152090	Elaboración de productos lácteos n.c.p.	4.978	434	421	0	84,6	-
153110	Molienda de trigo	4.498	323	307	0	68,3	-
153120	Preparación de arroz	519	46	43	0	82,9	-

Cuadro 3.B: Indicadores de AT y EP según sector económico (6 dígitos del CIU, Revisión 3). Unidades productivas, casas particulares y total del sistema. Año 2015 (continuación)

CIU	Descripción	Trabajadores cubiertos (promedio)	Total de casos notificados	Casos con días de baja y secuelas incapacitantes	Trabajadores fallecidos	Índice de incidencia (por mil)	Índice de incidencia de fallecidos (por millón)
153131	Elaboración de alimentos a base de cereales	2.027	201	194	0	95,7	-
153139	Preparación y molienda de legumbres y cereales n.c.p. (excepto trigo)	488	40	38	0	77,8	-
153200	Elaboración de almidones y productos derivados del almidón	2.198	147	140	0	63,7	-
153300	Elaboración de alimentos preparados para animales	3.300	252	220	1	66,7	303,1
154110	Elaboración de galletitas y bizcochos	12.888	950	807	0	62,6	-
154120	Elaboración industrial de productos de panadería, excluido galletitas y bizcochos	11.342	721	703	0	62,0	-
154191	Elaboración de masas y productos de pastelería	3.240	140	134	0	41,4	-
154199	Elaboración de productos de panadería n.c.p.	11.243	507	477	1	42,4	88,9
154200	Elaboración de azúcar	14.534	812	762	1	52,4	68,8
154301	Elaboración de cacao, chocolate y productos a base de cacao	1.745	102	98	0	56,2	-
154309	Elaboración de productos de confitería n.c.p.	9.073	483	359	0	39,6	-
154410	Elaboración de pastas alimentarias frescas	4.961	313	292	1	58,9	201,6
154420	Elaboración de pastas alimentarias secas	614	38	36	0	58,6	-
154911	Tostado, torrado y molienda de café	2.811	198	186	0	66,2	-
154912	Elaboración y molienda de hierbas aromáticas y especias	327	21	20	0	61,1	-
154920	Preparación de hojas de té	796	78	75	1	94,3	1.257,1
154930	Elaboración de yerba mate	3.585	231	224	0	62,5	-
154991	Elaboración de extractos, jarabes y concentrados	1.037	54	54	0	52,1	-
154992	Elaboración de vinagres	181	24	24	0	132,5	-
154999	Elaboración de productos alimenticios n.c.p.	10.267	1.061	1.021	0	99,4	-
155110	Destilación de alcohol etílico	550	37	35	0	63,6	-
155120	Destilación, rectificación y mezcla de bebidas espirituosas	752	59	52	0	69,1	-
155210	Elaboración de vinos	8.425	469	443	0	52,6	-
155290	Elaboración de sidra y otras bebidas alcohólicas fermentadas a partir de frutas	274	22	21	0	76,7	-
155300	Elaboración de cerveza, bebidas malteadas y de malta	6.313	294	283	0	44,8	-
155411	Embotellado de aguas naturales y minerales	1.128	82	79	0	70,0	-
155412	Fabricación de sodas	2.941	257	251	0	85,4	-
155420	Elaboración de bebidas gaseosas, excepto soda	9.342	672	608	0	65,1	-
155490	Elaboración de hielo, jugos envasados para diluir y otras bebidas no alcohólicas	607	40	38	1	62,6	1.647,4

Cuadro 3.B: Indicadores de AT y EP según sector económico (6 dígitos del CIU, Revisión 3). Unidades productivas, casas particulares y total del sistema. Año 2015 (continuación)

CIU	Descripción	Trabajadores cubiertos (promedio)	Total de casos notificados	Casos con días de baja y secuelas incapacitantes	Trabajadores fallecidos	Índice de incidencia (por mil)	Índice de incidencia de fallecidos (por millón)
160010	Preparación de hojas de tabaco	971	22	17	0	17,5	-
160091	Elaboración de cigarrillos	2.698	55	29	0	10,7	-
160099	Elaboración de productos de tabaco n.c.p.	228	20	19	0	83,4	-
171111	Desmotado de algodón; preparación de fibras de algodón	1.021	59	53	0	51,9	-
171112	Preparación de fibras textiles vegetales excepto de algodón	13	2	2	0	160,0	-
171120	Preparación de fibras animales de uso textil, incluso lavado de lana	138	10	8	1	57,8	7.224,6
171131	Fabricación de hilados de lana y sus mezclas	416	12	11	0	26,4	-
171132	Fabricación de hilados de algodón y sus mezclas	3.028	238	227	0	75,0	-
171139	Fabricación de hilados textiles excepto de lana y de algodón	642	61	57	0	88,8	-
171141	Fabricación de tejidos (telas) planos de lana y sus mezclas	268	8	8	0	29,9	-
171142	Fabricación de tejidos (telas) planos de algodón y sus mezclas	2.059	281	255	0	123,8	-
171143	Fabricación de tejidos (telas) planos de fibras manufacturadas y seda	130	4	3	0	23,2	-
171148	Fabricación de tejidos (telas) planos de fibras textiles n.c.p.	2.023	101	92	0	45,5	-
171149	Fabricación de productos de tejeduría n.c.p.	835	79	75	0	89,9	-
171200	Acabado de productos textiles	2.738	188	179	0	65,4	-
172101	Fabricación de frazadas, mantas, ponchos, colchas, cobertores, etc.	292	22	20	0	68,6	-
172102	Fabricación de ropa de cama y mantelería	1.016	48	44	0	43,3	-
172103	Fabricación de artículos de lona y sucedáneos de lona	657	59	58	0	88,3	-
172104	Fabricación de bolsas de materiales textiles para productos a granel	597	37	35	0	58,7	-
172109	Fabricación de artículos confeccionados de materiales textiles excepto prendas de vestir n.c.p.	3.506	211	199	0	56,8	-
172200	Fabricación de tapices y alfombras	494	57	56	0	113,5	-
172300	Fabricación de cuerdas, cordeles, bramantes y redes	283	23	22	0	77,7	-
172900	Fabricación de productos textiles n.c.p.	8.183	481	447	0	54,6	-
173010	Fabricación de medias	1.625	66	62	0	38,2	-
173020	Fabricación de suéteres y artículos similares de punto	1.496	100	96	0	64,2	-
173090	Fabricación de tejidos y artículos de punto n.c.p.	1.173	71	69	0	58,8	-
181110	Confección de ropa interior, prendas para dormir y para la playa	4.262	138	122	0	28,6	-

Cuadro 3.B: Indicadores de AT y EP según sector económico (6 dígitos del CIU, Revisión 3). Unidades productivas, casas particulares y total del sistema. Año 2015 (continuación)

CIU	Descripción	Trabajadores cubiertos (promedio)	Total de casos notificados	Casos con días de baja y secuelas incapacitantes	Trabajadores fallecidos	Índice de incidencia (por mil)	Índice de incidencia de fallecidos (por millón)
181120	Confección de indumentaria de trabajo, uniformes, guardapolvos y sus accesorios	1.775	59	56	0	31,6	-
181130	Confección de indumentaria para bebés y niños	2.279	101	97	0	42,6	-
181191	Confección de pilotos e impermeables	1	0	0	0	0,0	-
181192	Fabricación de accesorios de vestir excepto de cuero	481	12	12	0	24,9	-
181199	Confección de prendas de vestir n.c.p., excepto las de piel, cuero y sucedáneos, pilotos e impermeables	16.930	552	504	0	29,8	-
181201	Fabricación de accesorios de vestir de cuero	195	11	10	0	51,2	-
181202	Confección de prendas de vestir de cuero	165	4	4	0	24,3	-
182001	Confección de prendas de vestir de piel y sucedáneos	62	3	3	0	48,7	-
182009	Terminación y teñido de pieles; fabricación de artículos de piel n.c.p.	38	1	1	0	26,4	-
191100	Curtido y terminación de cueros	7.657	958	904	0	118,1	-
191200	Fabricación de maletas, bolsos de mano y similares, artículos de talabartería y artículos de cuero n.c.p.	1.702	87	85	0	49,9	-
192010	Fabricación de calzado de cuero, excepto el ortopédico	7.229	329	303	0	41,9	-
192020	Fabricación de calzado de tela, plástico, goma, caucho y otros materiales, excepto calzado ortopédico y de asbesto	6.836	271	256	0	37,4	-
192030	Fabricación de partes de calzado	1.450	92	84	0	57,9	-
201000	Aserrado y cepillado de madera	6.875	623	596	0	86,7	-
202100	Fabricación de hojas de madera para enchapado; fabricación de tableros contrachapados; tableros laminados; tableros de partículas y tableros y paneles n.c.p.	1.488	156	152	1	102,2	672,2
202201	Fabricación de aberturas y estructuras de madera para la construcción	1.251	150	139	0	111,1	-
202202	Fabricación de viviendas prefabricadas de madera	477	58	58	0	121,5	-
202300	Fabricación de recipientes de madera	599	102	93	0	155,2	-
202901	Fabricación de artículos de cestería, caña y mimbre	26	1	1	0	38,6	-
202902	Fabricación de ataúdes	416	23	22	0	52,9	-
202903	Fabricación de artículos de madera en tornerías	171	14	14	0	81,8	-
202904	Fabricación de productos de corcho	70	1	1	0	14,2	-
202909	Fabricación de productos de madera n.c.p.	4.156	330	314	1	75,6	240,6
210101	Fabricación de pulpa de madera	1.610	56	33	0	20,5	-

Cuadro 3.B: Indicadores de AT y EP según sector económico (6 dígitos del CIU, Revisión 3). Unidades productivas, casas particulares y total del sistema. Año 2015 (continuación)

CIU	Descripción	Trabajadores cubiertos (promedio)	Total de casos notificados	Casos con días de baja y secuelas incapacitantes	Trabajadores fallecidos	Índice de incidencia (por mil)	Índice de incidencia de fallecidos (por millón)
210102	Fabricación de papel y cartón excepto envases	3.652	400	381	0	104,3	-
210201	Fabricación de envases de papel	1.053	116	109	0	103,5	-
210202	Fabricación de envases de cartón	4.808	412	384	1	79,9	208,0
210910	Fabricación de artículos de papel y cartón de uso doméstico e higiénico sanitario	2.822	236	224	0	79,4	-
210990	Fabricación de artículos de papel y cartón n.c.p.	2.469	211	205	0	83,0	-
221100	Edición de libros, folletos, partituras y otras publicaciones	3.052	63	61	0	20,0	-
221200	Edición de periódicos, revistas y publicaciones periódicas	3.319	42	37	0	11,1	-
221300	Edición de grabaciones	130	4	2	0	15,4	-
221900	Edición n.c.p.	358	9	9	0	25,1	-
222101	Impresión de diarios y revistas	5.443	202	196	0	36,0	-
222109	Impresión excepto de diarios y revistas	7.889	445	426	0	54,0	-
222200	Servicios relacionados con la impresión	2.122	95	91	0	42,9	-
223000	Reproducción de grabaciones	26	1	1	0	39,2	-
231000	Fabricación de productos de hornos de coque	89	6	6	0	67,8	-
232000	Fabricación de productos de la refinación del petróleo	5.042	119	106	0	21,0	-
233000	Fabricación de combustible nuclear	189	3	1	0	5,3	-
241110	Fabricación de gases comprimidos y licuados.	532	31	30	0	56,4	-
241120	Fabricación de curtientes naturales y sintéticos.	526	47	46	0	87,4	-
241130	Fabricación de materias colorantes básicas, excepto pigmentos preparados.	254	13	12	0	47,3	-
241180	Fabricación de materias químicas inorgánicas básicas n.c.p.	436	39	39	0	89,4	-
241190	Fabricación de materias químicas orgánicas básicas n.c.p.	532	31	28	0	52,6	-
241200	Fabricación de abonos y compuestos de nitrógeno	102	1	1	0	9,8	-
241301	Fabricación de resinas y cauchos sintéticos	1.767	122	115	0	65,1	-
241309	Fabricación de materias plásticas en formas primarias n.c.p.	1.393	91	88	0	63,2	-
242100	Fabricación de plaguicidas y productos químicos de uso agropecuario	13.260	293	264	0	19,9	-
242200	Fabricación de pinturas; barnices y productos de revestimiento similares; tintas de imprenta y masillas	3.524	219	195	0	55,3	-
242310	Fabricación de medicamentos de uso humano y productos farmacéuticos	17.531	567	527	1	30,1	57,0
242320	Fabricación de medicamentos de uso veterinario	1.357	37	35	0	25,8	-

Cuadro 3.B: Indicadores de AT y EP según sector económico (6 dígitos del CIU, Revisión 3). Unidades productivas, casas particulares y total del sistema. Año 2015 (continuación)

CIU	Descripción	Trabajadores cubiertos (promedio)	Total de casos notificados	Casos con días de baja y secuelas incapacitantes	Trabajadores fallecidos	Índice de incidencia (por mil)	Índice de incidencia de fallecidos (por millón)
242390	Fabricación de productos de laboratorio, sustancias químicas medicinales y productos botánicos n.c.p.	1.974	107	92	0	46,6	-
242411	Fabricación de preparados para limpieza, pulido y saneamiento	1.673	105	103	0	61,6	-
242412	Fabricación de jabones y detergentes	910	89	84	0	92,3	-
242490	Fabricación de cosméticos, perfumes y productos de higiene y tocador	6.718	399	369	0	54,9	-
242901	Fabricación de tintas	196	6	6	0	30,6	-
242902	Fabricación de explosivos, municiones y productos de pirotecnia	2.764	274	244	0	88,3	-
242903	Fabricación de colas, adhesivos, aprestos y cementos excepto los odontológicos obtenidos de sustancias minerales y vegetales	515	44	41	0	79,7	-
242909	Fabricación de productos químicos n.c.p.	8.024	472	446	0	55,6	-
243000	Fabricación de fibras manufacturadas	504	25	21	0	41,7	-
251110	Fabricación de cubiertas y cámaras	3.216	316	302	0	93,9	-
251120	Recauchutado y renovación de cubiertas	771	78	74	0	96,0	-
251901	Fabricación de autopartes de caucho excepto cámaras y cubiertas	1.276	114	107	0	83,9	-
251909	Fabricación de productos de caucho n.c.p.	2.909	232	216	0	74,3	-
252010	Fabricación de envases plásticos	9.024	782	742	0	82,2	-
252090	Fabricación de productos plásticos en formas básicas y artículos de plástico n.c.p., excepto muebles	19.439	1.751	1.676	2	86,2	102,9
261010	Fabricación de envases de vidrio	1.686	276	261	0	154,8	-
261020	Fabricación y elaboración de vidrio plano	275	42	41	0	149,2	-
261091	Fabricación de espejos y vitrales	49	5	5	0	101,7	-
261099	Fabricación de productos de vidrio n.c.p.	1.219	149	145	0	118,9	-
269110	Fabricación de artículos sanitarios de cerámica	2.190	262	236	0	107,8	-
269191	Fabricación de objetos cerámicos para uso industrial y de laboratorio	72	2	2	0	27,6	-
269192	Fabricación de objetos cerámicos para uso doméstico excepto artefactos sanitarios	494	25	25	0	50,6	-

Cuadro 3.B: Indicadores de AT y EP según sector económico (6 dígitos del CIU, Revisión 3). Unidades productivas, casas particulares y total del sistema. Año 2015 (continuación)

CIU	Descripción	Trabajadores cubiertos (promedio)	Total de casos notificados	Casos con días de baja y secuelas incapacitantes	Trabajadores fallecidos	Índice de incidencia (por mil)	Índice de incidencia de fallecidos (por millón)
269193	Fabricación de objetos cerámicos excepto revestimientos de pisos y paredes n.c.p.	449	54	53	0	118,2	-
269200	Fabricación de productos de cerámica refractaria	282	28	28	0	99,4	-
269301	Fabricación de ladrillos	1.450	119	111	0	76,6	-
269302	Fabricación de revestimientos cerámicos	2.394	218	208	0	86,9	-
269309	Fabricación de productos de arcilla y cerámica no refractaria para uso estructural n.c.p.	1.244	155	153	0	123,0	-
269410	Elaboración de cemento	2.690	124	103	0	38,3	-
269421	Elaboración de yeso	110	2	2	0	18,2	-
269422	Elaboración de cal	943	78	73	0	77,4	-
269510	Fabricación de mosaicos	745	100	97	0	130,2	-
269591	Fabricación de artículos de cemento y fibrocemento	1.484	157	148	0	99,8	-
269592	Fabricación de premoldeadas para la construcción	3.221	418	399	0	123,9	-
269600	Corte, tallado y acabado de la piedra	987	121	118	0	119,5	-
269910	Elaboración primaria n.c.p. de minerales no metálicos	735	71	65	0	88,4	-
269990	Fabricación de productos minerales no metálicos n.c.p.	1.434	162	154	1	107,4	697,2
271001	Fundición en altos hornos y acerías. Producción de lingotes, planchas o barras	4.923	507	423	0	85,9	-
271002	Laminación y estirado	964	63	60	0	62,3	-
271009	Fabricación en industrias básicas de productos de hierro y acero n.c.p.	5.174	585	527	1	101,9	193,3
272010	Elaboración de aluminio primario y semielaborados de aluminio	1.118	156	151	0	135,1	-
272090	Producción de metales no ferrosos n.c.p. y sus semielaborados	631	77	74	0	117,4	-
273100	Fundición de hierro y acero	1.754	266	246	0	140,2	-
273200	Fundición de metales no ferrosos	1.575	134	126	0	80,0	-
281101	Fabricación de carpintería metálica	6.633	789	729	1	109,9	150,8
281102	Fabricación de estructuras metálicas para la construcción	7.620	882	834	3	109,5	393,7
281200	Fabricación de tanques, depósitos y recipientes de metal	2.331	246	231	0	99,1	-
281300	Fabricación de generadores de vapor	110	21	20	0	182,2	-
289100	Forjado, prensado, estampado y laminado de metales; pulvimetalurgia	2.250	248	241	0	107,1	-

Cuadro 3.B: Indicadores de AT y EP según sector económico (6 dígitos del CIU, Revisión 3). Unidades productivas, casas particulares y total del sistema. Año 2015 (continuación)

CIU	Descripción	Trabajadores cubiertos (promedio)	Total de casos notificados	Casos con días de baja y secuelas incapacitantes	Trabajadores fallecidos	Índice de incidencia (por mil)	Índice de incidencia de fallecidos (por millón)
289200	Tratamiento y revestimiento de metales; obras de ingeniería mecánica en general realizadas a cambio de una retribución o por contrata	2.522	225	213	0	84,5	-
289301	Fabricación de herramientas manuales y sus accesorios	1.021	67	64	0	62,7	-
289302	Fabricación de artículos de cuchillería y utensillos de mesa y de cocina	587	68	62	0	105,6	-
289309	Fabricación de cerraduras, herrajes y artículos de ferretería n.c.p.	1.371	126	119	0	86,8	-
289910	Fabricación de envases metálicos	817	87	76	0	93,0	-
289991	Fabricación de tejidos de alambre	306	48	44	0	143,8	-
289992	Fabricación de cajas de seguridad	77	32	30	0	392,2	-
289993	Fabricación de productos metálicos de tornería y/o matricería	9.752	865	796	0	81,6	-
289999	Fabricación de productos metálicos n.c.p.	15.785	1.481	1.400	0	88,7	-
291100	Fabricación de motores y turbinas, excepto motores para aeronaves, vehículos automotores y motocicletas	575	24	22	0	38,3	-
291200	Fabricación de bombas; compresores; grifos y válvulas	2.518	272	255	0	101,3	-
291300	Fabricación de cojinetes; engranajes; trenes de engranaje y piezas de transmisión	215	14	13	0	60,5	-
291400	Fabricación de hornos; hogares y quemadores	277	20	19	0	68,7	-
291500	Fabricación de equipo de elevación y manipulación	1.873	276	261	0	139,3	-
291900	Fabricación de maquinaria de uso general n.c.p.	2.056	153	139	0	67,6	-
292110	Fabricación de tractores	1.942	270	243	0	125,1	-
292190	Fabricación de maquinaria agropecuaria y forestal, excepto tractores	4.668	471	407	0	87,2	-
292200	Fabricación de máquinas herramienta	1.251	122	116	0	92,8	-
292300	Fabricación de maquinaria metalúrgica	1.467	168	155	1	105,7	681,9
292400	Fabricación de maquinaria para la explotación de minas y canteras y para obras de construcción	1.860	185	171	1	91,9	537,5
292500	Fabricación de maquinaria para la elaboración de alimentos, bebidas y tabaco	1.989	212	195	0	98,0	-
292600	Fabricación de maquinaria para la elaboración de productos textiles, prendas de vestir y cueros	59	3	2	0	34,0	-
292700	Fabricación de armas y municiones	238	19	19	0	79,8	-

Cuadro 3.B: Indicadores de AT y EP según sector económico (6 dígitos del CIU, Revisión 3). Unidades productivas, casas particulares y total del sistema. Año 2015 (continuación)

CIU	Descripción	Trabajadores cubiertos (promedio)	Total de casos notificados	Casos con días de baja y secuelas incapacitantes	Trabajadores fallecidos	Índice de incidencia (por mil)	Índice de incidencia de fallecidos (por millón)
292901	Fabricación de maquinaria para la industria del papel y las artes gráficas	114	4	4	0	35,1	-
292909	Fabricación de maquinaria de uso especial n.c.p.	3.863	347	320	0	82,8	-
293010	Fabricación de cocinas, calefones, estufas y calefactores de uso doméstico no eléctricos	3.217	414	388	0	120,6	-
293020	Fabricación de heladeras, "freezers", lavarropas y secarropas	2.454	271	258	0	105,2	-
293091	Fabricación de máquinas de coser y tejer	3	0	0	0	0,0	-
293092	Fabricación de ventiladores, extractores y acondicionadores de aire, aspiradoras y similares	719	69	63	0	87,6	-
293093	Fabricación de enceradoras, pulidoras, batidoras, licuadoras y similares	1	0	0	0	0,0	-
293094	Fabricación de planchas, calefactores, hornos eléctricos, tostadoras y otros aparatos generadores de calor	211	25	23	0	109,0	-
293095	Fabricación de artefactos para iluminación excepto los eléctricos	148	6	6	0	40,4	-
293099	Fabricación de aparatos y accesorios eléctricos n.c.p.	5.480	313	274	0	50,0	-
300000	Fabricación de maquinaria de oficina, contabilidad e informática	2.066	85	81	0	39,2	-
311000	Fabricación de motores, generadores y transformadores eléctricos	2.423	238	211	1	87,1	412,7
312000	Fabricación de aparatos de distribución y control de la energía eléctrica	2.848	122	112	0	39,3	-
313000	Fabricación de hilos y cables aislados	2.716	226	220	0	81,0	-
314000	Fabricación de acumuladores y de pilas y baterías primarias	1.759	180	173	0	98,4	-
315000	Fabricación de lámparas eléctricas y equipo de iluminación	933	49	49	0	52,5	-
319000	Fabricación de equipo eléctrico n.c.p.	2.550	125	116	0	45,5	-
321000	Fabricación de tubos, válvulas y otros componentes electrónicos	398	18	15	0	37,7	-
322000	Fabricación de transmisores de radio y televisión y de aparatos para telefonía y telegrafía con hilos	2.963	129	119	0	40,2	-
323000	Fabricación de receptores de radio y televisión, aparatos de grabación y reproducción de sonido y video, y productos conexos	4.063	191	185	0	45,5	-

Cuadro 3.B: Indicadores de AT y EP según sector económico (6 dígitos del CIU, Revisión 3). Unidades productivas, casas particulares y total del sistema. Año 2015 (continuación)

CIU	Descripción	Trabajadores cubiertos (promedio)	Total de casos notificados	Casos con días de baja y secuelas incapacitantes	Trabajadores fallecidos	Índice de incidencia (por mil)	Índice de incidencia de fallecidos (por millón)
331100	Fabricación de equipo médico y quirúrgico y de aparatos ortopédicos	1.797	130	113	0	62,9	-
331200	Fabricación de instrumentos y aparatos para medir, verificar, ensayar, navegar y otros fines, excepto el equipo de control de procesos industriales	1.278	59	56	0	43,8	-
331300	Fabricación de equipo de control de procesos industriales	492	22	19	0	38,7	-
332001	Fabricación de aparatos y accesorios para fotografía excepto películas, placas y papeles sensibles	198	13	12	0	60,5	-
332002	Fabricación de lentes y otros artículos oftálmicos	309	4	3	0	9,7	-
332003	Fabricación de instrumentos de óptica	159	2	2	0	12,5	-
333000	Fabricación de relojes	74	0	0	0	0,0	-
341000	Fabricación de vehículos automotores	31.293	2.222	1.662	0	53,1	-
342000	Fabricación de carrocerías para vehículos automotores; fabricación de remolques y semirremolques	4.027	548	504	0	125,2	-
343000	Fabricación de partes; piezas y accesorios para vehículos automotores y sus motores	27.752	2.661	2.427	1	87,5	36,0
351100	Construcción y reparación de buques	5.323	735	643	0	120,8	-
351200	Construcción y reparación de embarcaciones de recreo y deporte	672	43	40	0	59,5	-
352000	Fabricación de locomotoras y de material rodante para ferrocarriles y tranvías	841	106	89	0	105,8	-
353000	Fabricación y reparación de aeronaves	1.470	13	12	0	8,2	-
359100	Fabricación de motocicletas	1.535	133	130	0	84,7	-
359200	Fabricación de bicicletas y de sillones de ruedas para inválidos	460	34	32	0	69,6	-
359900	Fabricación de equipo de transporte n.c.p.	516	62	62	0	120,1	-
361010	Fabricación de muebles y partes de muebles, principalmente de madera	6.297	547	522	4	82,9	635,2
361020	Fabricación de muebles y partes de muebles, principalmente de otros materiales (metal, plástico, etc.)	1.909	173	170	0	89,1	-
361030	Fabricación de somieres y colchones	1.486	139	132	0	88,8	-
369101	Fabricación de joyas y artículos conexos	162	1	1	0	6,2	-
369102	Fabricación de objetos de platería y artículos enchapados	82	3	2	0	24,5	-
369200	Fabricación de instrumentos de música	93	8	8	0	85,8	-
369300	Fabricación de artículos de deporte	1.247	65	59	0	47,3	-

Cuadro 3.B: Indicadores de AT y EP según sector económico (6 dígitos del CIU, Revisión 3). Unidades productivas, casas particulares y total del sistema. Año 2015 (continuación)

CIU	Descripción	Trabajadores cubiertos (promedio)	Total de casos notificados	Casos con días de baja y secuelas incapacitantes	Trabajadores fallecidos	Índice de incidencia (por mil)	Índice de incidencia de fallecidos (por millón)
369400	Fabricación de juegos y juguetes	701	45	44	0	62,8	-
369910	Fabricación de lápices, lapiceras, bolígrafos, sellos y artículos similares para oficinas y artistas	63	3	3	0	47,6	-
369920	Fabricación de cepillos y pinceles	373	27	23	0	61,7	-
369991	Fabricación de fósforos	0	0	0	0	-	-
369992	Fabricación de paraguas	4	0	0	0	0,0	-
369999	Industrias manufactureras n.c.p.	7.345	554	523	0	71,2	-
371000	Reciclamiento de desperdicios y desechos metálicos	391	51	46	0	117,6	-
372000	Reciclamiento de desperdicios y desechos no metálicos	5.057	876	784	0	155,0	-
401110	Generación de energía térmica convencional	1.469	30	26	0	17,7	-
401120	Generación de energía térmica nuclear	0	0	0	0	-	-
401130	Generación de energía hidráulica	176	3	3	0	17,1	-
401190	Generación de energía n.c.p.	173	9	8	0	46,2	-
401200	Transporte de energía eléctrica	1.938	48	45	0	23,2	-
401300	Distribución de energía eléctrica	18.111	882	828	2	45,7	110,4
402001	Fabricación y distribución de gas	5.125	156	137	0	26,7	-
402009	Fabricación y distribución de combustibles gaseosos n.c.p.	107	11	11	0	102,8	-
403000	Suministro de vapor y agua caliente	92	5	5	0	54,6	-
410010	Captación, depuración y distribución de agua de fuentes subterráneas	1.453	69	65	0	44,7	-
410020	Captación, depuración y distribución de agua de fuentes superficiales	11.658	408	389	0	33,4	-
451100	Demolición y voladura de edificios y de sus partes	1.626	184	182	0	111,9	-
451200	Perforación y sondeo excepto: perforación de pozos de petróleo, de gas, de minas e hidráulicos y prospección de yacimientos de petróleo	1.187	188	183	1	154,2	842,5
451900	Movimiento de suelos y preparación de terrenos para obras n.c.p.	4.311	407	387	0	89,8	-
452100	Construcción, reforma y reparación de edificios residenciales	71.768	8.542	8.158	13	113,7	181,1
452200	Construcción, reforma y reparación de edificios no residenciales	47.101	4.946	4.719	1	100,2	21,2
452310	Construcción, reforma y reparación de obras hidráulicas	7.903	786	759	3	96,0	379,6

Cuadro 3.B: Indicadores de AT y EP según sector económico (6 dígitos del CIU, Revisión 3). Unidades productivas, casas particulares y total del sistema. Año 2015 (continuación)

CIU	Descripción	Trabajadores cubiertos (promedio)	Total de casos notificados	Casos con días de baja y secuelas incapacitantes	Trabajadores fallecidos	Índice de incidencia (por mil)	Índice de incidencia de fallecidos (por millón)
452390	Construcción, reforma y reparación de obras de infraestructura del transporte n.c.p	28.467	2.820	2.519	4	88,5	140,5
452400	Construcción, reforma y reparación de redes	17.354	2.161	2.070	2	119,3	115,2
452510	Perforación de pozos de agua	417	32	32	0	76,8	-
452520	Actividades de hincado de pilotes, cimentación y otros trabajos de hormigón armado	1.733	168	163	0	94,1	-
452590	Actividades especializadas de construcción n.c.p.	9.722	1.024	971	2	99,9	205,7
452900	Obras de ingeniería civil n.c.p.	9.756	1.022	964	2	98,8	205,0
453110	Instalaciones de ascensores, montacargas y escaleras mecánicas	1.174	105	98	0	83,4	-
453120	Instalación de sistemas de iluminación, control y señalización eléctrica para el transporte	1.916	156	146	2	76,2	1.044,1
453190	Ejecución y mantenimiento de instalaciones eléctricas y electrónicas n.c.p.	8.074	756	726	0	89,9	-
453200	Aislamiento térmico, acústico, hídrico y antivibratorio	503	34	32	0	63,7	-
453300	Instalaciones de gas, agua, sanitarios y de climatización, con sus artefactos conexos	4.759	504	468	1	98,3	210,1
453900	Instalaciones para edificios y obras de ingeniería civil n.c.p.	3.386	366	347	1	102,5	295,3
454100	Instalaciones de carpintería, herrería de obra y artística	1.121	175	166	0	148,1	-
454200	Terminación y revestimiento de paredes y pisos	962	79	77	0	80,0	-
454300	Colocación de cristales en obra	121	19	18	0	149,2	-
454400	Pintura y trabajos de decoración	1.128	77	73	0	64,7	-
454900	Terminación de edificios y obras de ingeniería civil n.c.p.	824	69	64	0	77,7	-
455000	Alquiler de equipo de construcción o demolición dotado de operarios	942	84	79	0	83,8	-
501110	Venta de autos, camionetas y utilitarios, nuevos	17.749	881	818	0	46,1	-
501190	Venta de vehículos automotores, nuevos n.c.p.	6.544	286	259	0	39,6	-
501210	Venta de autos, camionetas y utilitarios, usados	1.432	40	40	0	27,9	-
501290	Venta de vehículos automotores, usados n.c.p.	445	16	14	0	31,4	-
502100	Lavado automático y manual	2.060	94	88	0	42,7	-
502210	Reparación de cámaras y cubiertas	1.979	203	195	1	98,5	505,3
502220	Reparación de amortiguadores, alineación de dirección y balanceo de ruedas	857	80	79	0	92,2	-

Cuadro 3.B: Indicadores de AT y EP según sector económico (6 dígitos del CIU, Revisión 3). Unidades productivas, casas particulares y total del sistema. Año 2015 (continuación)

CIU	Descripción	Trabajadores cubiertos (promedio)	Total de casos notificados	Casos con días de baja y secuelas incapacitantes	Trabajadores fallecidos	Índice de incidencia (por mil)	Índice de incidencia de fallecidos (por millón)
502300	Instalación y reparación de lunetas y ventanillas, alarmas, cerraduras, radios, sistemas de climatización automotor y grabado de cristales	742	37	35	0	47,2	-
502400	Tapizado y retapizado	183	20	20	0	109,2	-
502500	Reparaciones eléctricas, del tablero e instrumental; reparación y recarga de baterías	799	61	55	1	68,9	1.252,2
502600	Reparación y pintura de carrocerías; colocación de guardabarros y protecciones exteriores	1.847	128	120	0	65,0	-
502910	Instalación y reparación de caños de escape	83	6	5	0	60,6	-
502920	Mantenimiento y reparación de frenos	169	10	10	0	59,3	-
502990	Mantenimiento y reparación del motor n.c.p.; mecánica integral	6.169	484	455	0	73,8	-
503100	Venta al por mayor de partes, piezas y accesorios de vehículos automotores	7.481	360	334	0	44,6	-
503210	Venta al por menor de cámaras y cubiertas	3.313	271	261	0	78,8	-
503220	Venta al por menor de baterías	1.043	43	41	0	39,3	-
503290	Venta al por menor de partes, piezas y accesorios excepto cámaras, cubiertas y baterías	6.240	227	216	0	34,6	-
504010	Venta de motocicletas y de sus partes, piezas y accesorios	3.454	262	225	0	65,1	-
504020	Mantenimiento y reparación de motocicletas	52	0	0	0	0,0	-
505000	Venta al por menor de combustible para vehículos automotores y motocicletas	33.927	1.056	987	0	29,1	-
51111	Venta al por mayor en comisión o consignación de cereales (incluye arroz), oleaginosas y forrajeras excepto semillas	16.402	723	697	4	42,5	243,9
511112	Venta al por mayor en comisión o consignación de semillas	605	31	30	0	49,6	-
511119	Venta al por mayor en comisión o consignación de productos agrícolas n.c.p.	2.855	142	139	0	48,7	-
511121	Operaciones de intermediación de ganado en pie.	2.516	125	122	0	48,5	-
511122	Operaciones de intermediación de lanas, cueros y productos afines de terceros.	50	5	4	0	80,0	-
511911	Operaciones de intermediación de carne - consignatario directo -	411	77	77	0	187,3	-
511912	Operaciones de intermediación de carne excepto consignatario directo	651	146	139	0	213,7	-

Cuadro 3.B: Indicadores de AT y EP según sector económico (6 dígitos del CIU, Revisión 3). Unidades productivas, casas particulares y total del sistema. Año 2015 (continuación)

CIU	Descripción	Trabajadores cubiertos (promedio)	Total de casos notificados	Casos con días de baja y secuelas incapacitantes	Trabajadores fallecidos	Índice de incidencia (por mil)	Índice de incidencia de fallecidos (por millón)
511919	Venta al por mayor en comisión o consignación de alimentos, bebidas y tabaco n.c.p.	4.467	292	285	0	63,8	-
511920	Venta al por mayor en comisión o consignación de productos textiles, prendas de vestir, calzado excepto el ortopédico, artículos de marroquinería, paraguas y similares y productos de cuero n.c.p.	940	48	46	0	48,9	-
511930	Venta al por mayor en comisión o consignación de madera y materiales para la construcción	1.785	172	165	2	92,4	1.120,4
511940	Venta al por mayor en comisión o consignación de energía eléctrica, gas y combustibles	1.258	61	60	1	47,7	795,0
511950	Venta al por mayor en comisión o consignación de minerales, metales y productos químicos industriales	1.130	52	51	0	45,1	-
511960	Venta al por mayor en comisión o consignación de maquinaria, equipo profesional industrial y comercial, embarcaciones y aeronaves	2.134	108	102	0	47,8	-
511970	Venta al por mayor en comisión o consignación de papel, cartón, libros, revistas, diarios, materiales de embalaje y artículos de librería	255	19	18	0	70,5	-
511990	Venta al por mayor en comisión o consignación de mercaderías n.c.p.	2.990	132	130	1	43,5	334,4
512111	Venta al por mayor de cereales (incluye arroz), oleaginosas y forrajeras excepto semillas	3.587	155	147	0	41,0	-
512112	Venta al por mayor de semillas	925	46	43	0	46,5	-
512119	Venta al por mayor de materias primas agrícolas y de la silvicultura n.c.p.	1.359	71	65	0	47,8	-
512121	Venta al por mayor de lanas, cueros en bruto y productos afines	145	9	8	0	55,2	-
512129	Venta al por mayor de materias primas pecuarias incluso animales vivos n.c.p.	214	2	2	0	9,3	-
512211	Venta al por mayor de productos lácteos	2.171	123	119	0	54,8	-
512212	Venta al por mayor de fiambres y quesos	2.012	101	95	1	47,2	497,1
512221	Venta al por mayor de carnes y derivados excepto las de aves.	2.169	277	269	1	124,0	461,1
512229	Venta al por mayor de aves, huevos y productos de granja y de la caza n.c.p.	1.056	58	52	0	49,2	-
512230	Venta al por mayor de pescado	721	88	84	0	116,5	-

Cuadro 3.B: Indicadores de AT y EP según sector económico (6 dígitos del CIU, Revisión 3). Unidades productivas, casas particulares y total del sistema. Año 2015 (continuación)

CIU	Descripción	Trabajadores cubiertos (promedio)	Total de casos notificados	Casos con días de baja y secuelas incapacitantes	Trabajadores fallecidos	Índice de incidencia (por mil)	Índice de incidencia de fallecidos (por millón)
512240	Venta al por mayor y empaque de frutas, de legumbres y hortalizas frescas	5.818	394	374	0	64,3	-
512250	Venta al por mayor de pan, productos de confitería y pastas frescas	954	41	36	0	37,7	-
512260	Venta al por mayor de chocolates, golosinas y productos para kioscos y polirrubros n.c.p., excepto cigarrillos	6.484	263	251	1	38,7	154,2
512271	Venta al por mayor de azúcar	154	8	8	0	51,9	-
512272	Venta al por mayor de aceites y grasas	145	9	8	0	55,1	-
512273	Venta al por mayor de café, té, yerba mate y otras infusiones y especias y condimentos	561	31	29	0	51,7	-
512279	Venta al por mayor de productos y subproductos de molinería n.c.p.	521	46	46	0	88,2	-
512291	Venta al por mayor de frutas, legumbres y cereales secos y en conserva	838	72	64	0	76,4	-
512292	Venta al por mayor de alimentos para animales	892	46	44	1	49,3	1.120,6
512299	Venta al por mayor de productos alimenticios n.c.p.	8.316	490	474	0	57,0	-
512311	Venta al por mayor de vino	1.516	84	81	0	53,4	-
512312	Venta al por mayor de bebidas espirituosas	483	36	35	0	72,4	-
512319	Venta al por mayor de bebidas alcohólicas n.c.p.	3.241	421	407	1	125,6	308,6
512320	Venta al por mayor de bebidas no alcohólicas	3.079	337	327	0	106,2	-
512400	Venta al por mayor de cigarrillos y productos de tabaco	2.135	50	48	0	22,5	-
513111	Venta al por mayor de productos textiles excepto telas, tejidos, prendas y accesorios de vestir	266	4	4	0	15,1	-
513112	Venta al por mayor de tejidos (telas)	1.229	41	40	0	32,6	-
513113	Venta al por mayor de artículos de mercería	412	10	8	0	19,4	-
513114	Venta al por mayor de mantelería, ropa de cama y artículos textiles para el hogar	339	9	7	0	20,6	-
513115	Venta al por mayor de tapices y alfombras de materiales textiles	222	15	15	0	67,6	-
513121	Venta al por mayor de prendas de vestir de cuero	114	4	4	0	35,0	-
513122	Venta al por mayor de medias y prendas de punto	103	5	5	0	48,5	-
513129	Venta al por mayor de prendas de vestir n.c.p.	3.387	79	74	0	21,8	-
513130	Venta al por mayor de calzado excepto el ortopédico	2.405	70	65	0	27,0	-

Cuadro 3.B: Indicadores de AT y EP según sector económico (6 dígitos del CIU, Revisión 3). Unidades productivas, casas particulares y total del sistema. Año 2015 (continuación)

CIU	Descripción	Trabajadores cubiertos (promedio)	Total de casos notificados	Casos con días de baja y secuelas incapacitantes	Trabajadores fallecidos	Índice de incidencia (por mil)	Índice de incidencia de fallecidos (por millón)
513141	Venta al por mayor de pieles y cueros curtidos y salados	88	1	1	0	11,4	-
513142	Venta al por mayor de suelas y afines	144	4	4	0	27,8	-
513149	Venta al por mayor de artículos de marroquinería, paraguas y productos similares n.c.p.	473	14	13	0	27,5	-
513211	Venta al por mayor de libros y publicaciones	1.260	19	15	0	11,9	-
513212	Venta al por mayor de diarios y revistas	947	39	37	0	39,1	-
513221	Venta al por mayor de papel y productos de papel y cartón excepto envases	571	40	39	0	68,3	-
513222	Venta al por mayor de envases de papel y cartón	444	31	30	0	67,6	-
513223	Venta al por mayor de artículos de librería y papelería	2.456	60	59	0	24,0	-
513310	Venta al por mayor de productos farmacéuticos y veterinarios	11.762	397	360	0	30,6	-
513320	Venta al por mayor de productos cosméticos, de tocador y de perfumería	3.802	125	118	0	31,0	-
513330	Venta al por mayor de instrumental médico y odontológico y artículos ortopédicos	1.620	33	31	0	19,1	-
513410	Venta al por mayor de artículos de óptica y de fotografía	981	22	21	0	21,4	-
513420	Venta al por mayor de artículos de relojería, joyería y fantasías	796	6	5	0	6,3	-
513511	Venta al por mayor de muebles metálicos excepto de oficina	99	10	9	0	91,1	-
513519	Venta al por mayor de muebles n.c.p. excepto de oficina; artículos de mimbre y corcho; colchones y somieres	891	34	34	0	38,2	-
513520	Venta al por mayor de artículos de iluminación	1.303	28	28	0	21,5	-
513531	Venta al por mayor de artículos de vidrio	215	34	34	0	158,1	-
513532	Venta al por mayor de artículos de bazar y menaje excepto de vidrio	1.311	54	49	1	37,4	762,7
513540	Venta al por mayor de artefactos para el hogar eléctricos, a gas, kerosene u otros combustibles	825	32	29	0	35,1	-
513551	Venta al por mayor de instrumentos musicales, discos y casetes de audio y video, etc.	319	5	5	0	15,7	-
513552	Venta al por mayor de equipos de sonido, radio y televisión, comunicaciones y sus componentes, repuestos y accesorios	2.139	38	36	0	16,8	-
513910	Venta al por mayor de materiales y productos de limpieza	1.972	134	128	0	64,9	-
513920	Venta al por mayor de juguetes	614	7	6	0	9,8	-
513930	Venta al por mayor de bicicletas y rodados similares	439	23	22	0	50,1	-

Cuadro 3.B: Indicadores de AT y EP según sector económico (6 dígitos del CIU, Revisión 3). Unidades productivas, casas particulares y total del sistema. Año 2015 (continuación)

CIU	Descripción	Trabajadores cubiertos (promedio)	Total de casos notificados	Casos con días de baja y secuelas incapacitantes	Trabajadores fallecidos	Índice de incidencia (por mil)	Índice de incidencia de fallecidos (por millón)
513940	Venta al por mayor de artículos de esparcimiento y deportes	489	16	14	0	28,6	-
513950	Venta al por mayor de papeles para pared, revestimiento para pisos de goma, plástico y textiles, y artículos similares para la decoración	1.252	126	118	0	94,3	-
513991	Venta al por mayor de flores y plantas naturales y artificiales	141	5	4	0	28,4	-
513992	Venta al por mayor de productos en general en almacenes y supermercados mayoristas, con predominio de alimentos y bebidas	9.860	681	647	0	65,6	-
513999	Venta al por mayor de artículos de uso doméstico y/o personal n.c.p	769	23	22	0	28,6	-
514110	Venta al por mayor de combustibles y lubricantes para automotores	1.969	79	70	1	35,6	508,0
514191	Fraccionamiento y distribución de gas licuado	1.257	100	94	0	74,8	-
514199	Venta al por mayor de combustibles y lubricantes, excepto para automotores, leña y carbón	316	13	13	0	41,2	-
514200	Venta al por mayor de metales y minerales metalíferos	2.157	224	217	1	100,6	463,6
514310	Venta al por mayor de aberturas	144	9	8	0	55,6	-
514320	Venta al por mayor de productos de madera excepto muebles	1.264	124	120	0	95,0	-
514330	Venta al por mayor de artículos de ferretería	3.155	168	163	0	51,7	-
514340	Venta al por mayor de pinturas y productos conexos	726	40	38	0	52,3	-
514350	Venta al por mayor de vidrios planos y templados	680	124	121	0	178,0	-
514391	Venta al por mayor de artículos de plomería, electricidad, calefacción, obras sanitarias, etc.	2.154	61	55	0	25,5	-
514392	Venta al por mayor de artículos de loza, cerámica y porcelana de uso en construcción	467	37	36	0	77,2	-
514399	Venta al por mayor de ladrillos, cemento, cal, arena, piedra, mármol y materiales para la construcción n.c.p.	3.163	288	274	1	86,6	316,1
514910	Venta al por mayor de productos intermedios n.c.p., desperdicios y desechos textiles	66	0	0	0	0,0	-
514920	Venta al por mayor de productos intermedios n.c.p., desperdicios y desechos de papel y cartón	401	42	41	0	102,3	-
514931	Venta al por mayor de abonos, fertilizantes y plaguicidas	5.017	63	50	1	10,0	199,3

Cuadro 3.B: Indicadores de AT y EP según sector económico (6 dígitos del CIU, Revisión 3). Unidades productivas, casas particulares y total del sistema. Año 2015 (continuación)

CIU	Descripción	Trabajadores cubiertos (promedio)	Total de casos notificados	Casos con días de baja y secuelas incapacitantes	Trabajadores fallecidos	Índice de incidencia (por mil)	Índice de incidencia de fallecidos (por millón)
514932	Venta al por mayor de caucho y productos de caucho excepto calzado y autopartes	776	25	22	0	28,3	-
514933	Venta al por mayor de artículos de plástico	573	30	27	0	47,2	-
514940	Venta al por mayor de productos intermedios n.c.p., desperdicios y desechos metálicos	761	64	62	1	81,5	1.314,9
514990	Venta al por mayor de productos intermedios, desperdicios y desechos n.c.p.	333	30	25	1	75,1	3.005,3
515110	Venta al por mayor de máquinas, equipos e implementos de uso en los sectores agropecuario, jardinería, silvicultura, pesca y caza	1.281	58	55	0	42,9	-
515120	Venta al por mayor de máquinas, equipos e implementos de uso en la elaboración de alimentos, bebidas y tabacos	190	5	4	0	21,1	-
515130	Venta al por mayor de máquinas, equipos e implementos de uso en la fabricación de textiles, prendas y accesorios de vestir, calzado, artículos de cuero y marroquinería	170	3	2	0	11,8	-
515140	Venta al por mayor de máquinas, equipos e implementos de uso en imprentas, artes gráficas y actividades conexas	772	21	20	0	25,9	-
515150	Venta al por mayor de máquinas, equipos e implementos de uso médico y paramédico	850	6	6	0	7,1	-
515160	Venta al por mayor de máquinas, equipos e implementos de uso en la industria del plástico y del caucho	17	4	4	0	233,0	-
515190	Venta al por mayor de máquinas, equipos e implementos de uso especial n.c.p.	2.142	96	88	0	41,1	-
515200	Venta al por mayor de máquinas - herramienta de uso general	1.012	31	30	0	29,6	-
515300	Venta al por mayor de vehículos, equipos y máquinas para el transporte ferroviario, aéreo y de navegación	159	12	11	0	69,4	-
515410	Venta al por mayor de muebles e instalaciones para oficinas	153	10	8	0	52,2	-
515420	Venta al por mayor de muebles e instalaciones para la industria, el comercio y los servicios n.c.p.	485	40	36	0	74,2	-
515910	Venta al por mayor de equipo profesional y científico e instrumentos de medida y de control	945	14	13	0	13,8	-
515921	Venta al por mayor de equipos informáticos y máquinas electrónicas de escribir y calcular	3.835	68	66	0	17,2	-

Cuadro 3.B: Indicadores de AT y EP según sector económico (6 dígitos del CIU, Revisión 3). Unidades productivas, casas particulares y total del sistema. Año 2015 (continuación)

CIU	Descripción	Trabajadores cubiertos (promedio)	Total de casos notificados	Casos con días de baja y secuelas incapacitantes	Trabajadores fallecidos	Índice de incidencia (por mil)	Índice de incidencia de fallecidos (por millón)
515922	Venta al por mayor de máquinas y equipos de comunicaciones, control y seguridad	4.135	111	105	0	25,4	-
515990	Venta al por mayor de máquinas, equipo y materiales conexos n.c.p.	1.588	98	90	0	56,7	-
519000	Venta al por mayor de mercancías n.c.p.	10.875	509	488	0	44,9	-
521110	Venta al por menor en hipermercados con predominio de productos alimentarios y bebidas	47.099	3.105	2.937	0	62,4	-
521120	Venta al por menor en supermercados con predominio de productos alimentarios y bebidas	29.619	1.794	1.707	0	57,6	-
521130	Venta al por menor en minimercados con predominio de productos alimentarios y bebidas	8.195	348	333	0	40,6	-
521190	Venta al por menor en kioscos, polirrubros y comercios no especializados n.c.p.	4.949	108	103	0	20,8	-
521200	Venta al por menor excepto la especializada, sin predominio de productos alimentarios y bebidas	3.807	359	332	0	87,2	-
522111	Venta al por menor de productos lácteos	706	23	20	0	28,3	-
522112	Venta al por menor de fiambres y embutidos	1.749	59	56	1	32,0	571,7
522120	Venta al por menor de productos de almacén y dietética	5.668	188	171	1	30,2	176,4
522210	Venta al por menor de carnes rojas, menudencias y chacinados frescos	7.592	720	706	0	93,0	-
522220	Venta al por menor de huevos, carne de aves y productos de granja y de la caza n.c.p.	1.933	88	85	0	44,0	-
522300	Venta al por menor de frutas, legumbres y hortalizas frescas	2.007	74	70	0	34,9	-
522410	Venta al por menor de pan y productos de panadería	8.455	300	289	0	34,2	-
522420	Venta al por menor de bombones, golosinas y demás productos de confitería	1.445	32	32	0	22,1	-
522500	Venta al por menor de bebidas	1.774	94	90	0	50,7	-
522910	Venta al por menor de pescados y productos de la pesca	567	36	34	0	60,0	-
522991	Venta al por menor de tabaco y sus productos	200	9	9	0	44,9	-
522999	Venta al por menor de productos alimentarios n.c.p., en comercios especializados	5.545	221	212	0	38,2	-

Cuadro 3.B: Indicadores de AT y EP según sector económico (6 dígitos del CIU, Revisión 3). Unidades productivas, casas particulares y total del sistema. Año 2015 (continuación)

CIU	Descripción	Trabajadores cubiertos (promedio)	Total de casos notificados	Casos con días de baja y secuelas incapacitantes	Trabajadores fallecidos	Índice de incidencia (por mil)	Índice de incidencia de fallecidos (por millón)
523110	Venta al por menor de productos farmacéuticos y de herboristería	20.506	300	257	0	12,5	-
523120	Venta al por menor de productos cosméticos, de tocador y de perfumería	9.931	296	280	0	28,2	-
523130	Venta al por menor de instrumental médico y odontológico y artículos ortopédicos	1.918	50	38	0	19,8	-
523210	Venta al por menor de hilados, tejidos y artículos de mercería	1.408	22	21	0	14,9	-
523220	Venta al por menor de confecciones para el hogar	584	18	17	0	29,1	-
523290	Venta al por menor de artículos textiles n.c.p. excepto prendas de vestir	1.434	32	29	0	20,2	-
523310	Venta al por menor de ropa interior, medias, prendas para dormir y para la playa	4.006	59	56	0	14,0	-
523320	Venta al por menor de indumentaria de trabajo, uniformes y guardapolvos	545	17	16	0	29,4	-
523330	Venta al por menor de indumentaria para bebés y niños	2.203	34	32	0	14,5	-
523391	Venta al por menor de prendas de vestir de cuero y sucedáneos excepto calzado	1.391	13	13	0	9,3	-
523399	Venta al por menor de prendas y accesorios de vestir n.c.p. excepto calzado, artículos de marroquinería, paraguas y similares	21.309	316	298	0	14,0	-
523410	Venta al por menor de artículos regionales y de talabartería	946	8	7	0	7,4	-
523420	Venta al por menor de calzado excepto el ortopédico	8.192	169	165	0	20,1	-
523490	Venta al por menor de artículos de marroquinería, paraguas y similares n.c.p.	1.457	17	15	0	10,3	-
523510	Venta al por menor de muebles excepto de oficina, la industria, el comercio y los servicios; artículos de mimbre y corcho	2.936	164	158	0	53,8	-
523520	Venta al por menor de colchones y somieres	501	11	11	0	21,9	-
523530	Venta al por menor de artículos de iluminación	2.291	82	75	0	32,7	-
523540	Venta al por menor de artículos de bazar y menaje	3.181	83	78	0	24,5	-
523550	Venta al por menor de artefactos para el hogar eléctricos, a gas, a kerosene u otros combustibles	14.824	543	499	1	33,7	67,5
523560	Venta al por menor de instrumentos musicales, equipos de sonido, casetes de audio y video, discos de audio y video	841	13	11	0	13,1	-

Cuadro 3.B: Indicadores de AT y EP según sector económico (6 dígitos del CIU, Revisión 3). Unidades productivas, casas particulares y total del sistema. Año 2015 (continuación)

CIU	Descripción	Trabajadores cubiertos (promedio)	Total de casos notificados	Casos con días de baja y secuelas incapacitantes	Trabajadores fallecidos	Índice de incidencia (por mil)	Índice de incidencia de fallecidos (por millón)
523590	Venta al por menor de artículos para el hogar n.c.p.	8.040	335	319	0	39,7	-
523610	Venta al por menor de aberturas	2.219	188	175	1	78,9	450,7
523620	Venta al por menor de maderas y artículos de madera y corcho excepto muebles	1.329	126	116	0	87,3	-
523630	Venta al por menor de artículos de ferretería	6.836	232	220	2	32,2	292,6
523640	Venta al por menor de pinturas y productos conexos	3.033	98	89	0	29,3	-
523650	Venta al por menor de artículos para plomería e instalación de gas	942	40	38	1	40,4	1.062,0
523660	Venta al por menor de cristales, espejos, mamparas y cerramientos	567	63	61	0	107,5	-
523670	Venta al por menor de papeles para pared, revestimientos para pisos y artículos similares para la decoración	333	13	13	0	39,1	-
523690	Venta al por menor de materiales de construcción n.c.p.	9.321	833	796	1	85,4	107,3
523710	Venta al por menor de artículos de óptica y fotografía	2.881	17	16	0	5,6	-
523720	Venta al por menor de artículos de relojería, joyería y fantasía	3.582	71	66	0	18,4	-
523810	Venta al por menor de libros y publicaciones	2.173	31	29	0	13,3	-
523820	Venta al por menor de diarios y revistas	1.079	48	47	0	43,6	-
523830	Venta al por menor de papel, cartón, materiales de embalaje y artículos de librería	3.335	63	55	1	16,5	299,9
523911	Venta al por menor de flores y plantas naturales y artificiales	647	25	22	0	34,0	-
523912	Venta al por menor de semillas, abonos, fertilizantes y otros productos de vivero	1.790	68	63	0	35,2	-
523920	Venta al por menor de materiales y productos de limpieza	771	30	29	0	37,6	-
523930	Venta al por menor de juguetes y artículos de cotillón	3.365	73	71	0	21,1	-
523941	Venta al por menor de artículos de deporte, equipos e indumentaria deportiva	8.793	234	228	0	25,9	-
523942	Venta al por menor de armas y artículos de cuchillería, artículos para la caza y pesca	254	4	3	0	11,8	-
523950	Venta al por menor de máquinas y equipos para oficina y sus componentes y repuestos	4.265	97	88	0	20,6	-
523960	Venta al por menor de fuel oil, gas en garrafas, carbón y leña	1.273	110	105	0	82,5	-
523970	Venta al por menor de productos veterinarios y animales domésticos	1.800	66	64	0	35,6	-

Cuadro 3.B: Indicadores de AT y EP según sector económico (6 dígitos del CIU, Revisión 3). Unidades productivas, casas particulares y total del sistema. Año 2015 (continuación)

CIU	Descripción	Trabajadores cubiertos (promedio)	Total de casos notificados	Casos con días de baja y secuelas incapacitantes	Trabajadores fallecidos	Índice de incidencia (por mil)	Índice de incidencia de fallecidos (por millón)
523991	Venta al por menor de artículos de caucho excepto cámaras y cubiertas	337	12	12	0	35,7	-
523992	Venta al por menor de máquinas y motores y sus repuestos	3.399	189	181	0	53,3	-
523993	Venta al por menor de equipo profesional y científico e instrumentos de medida y de control	387	8	8	0	20,7	-
523994	Venta al por menor de artículos de colección y objetos de arte	99	4	3	0	30,4	-
523999	Venta al por menor de artículos nuevos n.c.p.	7.019	202	191	0	27,2	-
524100	Venta al por menor de muebles usados	53	1	1	0	18,9	-
524200	Venta al por menor de libros, revistas y similares usados	46	0	0	0	0,0	-
524910	Venta al por menor de antigüedades	88	2	2	0	22,6	-
524990	Venta al por menor de artículos usados n.c.p. excluidos automotores y motocicletas	125	16	10	0	80,1	-
525100	Venta al por menor por correo, televisión, internet y otros medios de comunicación	1.350	26	23	0	17,0	-
525200	Venta al por menor en puestos móviles	87	5	5	0	57,4	-
525900	Venta al por menor no realizada en establecimientos n.c.p.	886	34	33	0	37,2	-
526100	Reparación de calzado y artículos de marroquinería	152	5	5	0	32,9	-
526200	Reparación de artículos eléctricos de uso doméstico	999	39	34	0	34,0	-
526901	Reparación de relojes y joyas	66	0	0	0	0,0	-
526909	Reparación de artículos n.c.p.	2.873	219	202	1	70,3	348,1
551100	Servicios de alojamiento en camping	349	17	16	0	45,9	-
551210	Servicios de alojamiento por hora	3.245	171	165	0	50,9	-
551221	Servicios de alojamiento en pensiones	461	9	8	0	17,4	-
551222	Servicios de alojamiento en hoteles, hosterías y residenciales similares, excepto por hora, que incluyen servicio de restaurante al público	17.859	980	912	1	51,1	56,0
551223	Servicios de alojamiento en hoteles, hosterías y residenciales similares, excepto por hora, que no incluyen servicio de restaurante al público	8.691	342	321	0	36,9	-
551229	Servicios de hospedaje temporal n.c.p.	1.170	78	75	0	64,1	-
552111	Servicios de restaurantes y cantinas sin espectáculo	23.855	1.353	1.297	0	54,4	-
552112	Servicios de restaurantes y cantinas con espectáculo	3.636	160	148	0	40,7	-

Cuadro 3.B: Indicadores de AT y EP según sector económico (6 dígitos del CIU, Revisión 3). Unidades productivas, casas particulares y total del sistema. Año 2015 (continuación)

CIU	Descripción	Trabajadores cubiertos (promedio)	Total de casos notificados	Casos con días de baja y secuelas incapacitantes	Trabajadores fallecidos	Índice de incidencia (por mil)	Índice de incidencia de fallecidos (por millón)
552113	Servicios de pizzerías, "fast food" y locales de venta de comidas y bebidas al paso	30.168	993	937	1	31,1	33,1
552114	Servicios de bares y confiterías	18.735	958	899	0	48,0	-
552119	Servicios de expendio de comidas y bebidas en establecimientos con servicio de mesa y/o en mostrador - excepto en heladerías - n.c.p.	20.147	1.148	1.071	0	53,2	-
552120	Expendio de helados	5.811	294	266	1	45,8	172,1
552210	Provisión de comidas preparadas para empresas	15.529	1.198	1.125	0	72,4	-
552290	Preparación y venta de comidas para llevar n.c.p.	3.505	197	194	0	55,4	-
601100	Servicio de transporte ferroviario de cargas	2.342	422	396	0	169,1	-
601210	Servicio de transporte ferroviario urbano y suburbano de pasajeros	11.080	944	865	0	78,1	-
601220	Servicio de transporte ferroviario interurbano de pasajeros	1	0	0	0	0,0	-
602110	Servicios de mudanza	500	59	56	0	112,1	-
602120	Servicios de transporte de mercaderías a granel, incluido el transporte por camión cisterna	25.544	2.279	2.181	12	85,4	469,8
602130	Servicios de transporte de animales	722	51	48	1	66,5	1.386,0
602180	Servicio de transporte urbano de carga n.c.p.	10.706	1.082	1.037	2	96,9	186,8
602190	Transporte automotor de cargas n.c.p.	56.244	5.280	5.027	14	89,4	248,9
602210	Servicio de transporte automotor urbano regular de pasajeros	60.072	4.484	4.289	2	71,4	33,3
602220	Servicios de transporte automotor de pasajeros mediante taxis y remises; alquiler de autos con chofer	19.712	845	777	4	39,4	202,9
602230	Servicio de transporte escolar	882	26	25	0	28,3	-
602240	Servicio de transporte automotor urbano de oferta libre de pasajeros excepto mediante taxis y remises, alquiler de autos con chofer y transporte escolar	3.218	164	158	0	49,1	-
602250	Servicio de transporte automotor interurbano de pasajeros	16.316	1.004	952	0	58,3	-
602260	Servicio de transporte automotor de pasajeros para el turismo	3.799	150	144	1	37,9	263,2
602290	Servicio de transporte automotor de pasajeros n.c.p.	8.745	445	431	1	49,3	114,3
603100	Servicio de transporte por oleoductos y poliductos	170	3	3	0	17,6	-
603200	Servicio de transporte por gasoductos	18	0	0	0	0,0	-
611100	Servicio de transporte marítimo de carga	1.642	103	91	0	55,4	-
611200	Servicio de transporte marítimo de pasajeros	92	0	0	0	0,0	-

Cuadro 3.B: Indicadores de AT y EP según sector económico (6 dígitos del CIU, Revisión 3). Unidades productivas, casas particulares y total del sistema. Año 2015 (continuación)

CIU	Descripción	Trabajadores cubiertos (promedio)	Total de casos notificados	Casos con días de baja y secuelas incapacitantes	Trabajadores fallecidos	Índice de incidencia (por mil)	Índice de incidencia de fallecidos (por millón)
612100	Servicio de transporte fluvial de cargas	1.606	137	126	0	78,5	-
612200	Servicio de transporte fluvial de pasajeros	308	23	21	1	68,3	3.252,0
621000	Servicio de transporte aéreo de cargas	283	5	5	0	17,7	-
622000	Servicio de transporte aéreo de pasajeros	14.416	601	539	0	37,4	-
631000	Servicios de manipulación de carga	4.541	293	282	0	62,1	-
632000	Servicios de almacenamiento y depósito	29.241	4.781	4.453	0	152,3	-
633110	Servicios de explotación de infraestructura para el transporte terrestre; peajes y otros derechos	1.095	46	44	0	40,2	-
633120	Servicios prestados por playas de estacionamiento y garajes	4.043	76	68	0	16,8	-
633190	Servicios complementarios para el transporte terrestre n.c.p.	2.021	104	101	0	50,0	-
633210	Servicios de explotación de infraestructura para el transporte por agua; derechos de puerto	800	44	43	0	53,8	-
633220	Servicios de guarderías náuticas	278	13	13	0	46,7	-
633230	Servicios para la navegación	439	21	20	0	45,5	-
633290	Servicios complementarios para el transporte por agua n.c.p.	5.694	402	372	0	65,3	-
633310	Servicios de hangares, estacionamiento y remolque de aeronaves	154	5	3	0	19,5	-
633320	Servicios para la aeronavegación	84	3	3	0	35,9	-
633390	Servicios complementarios para el transporte aéreo n.c.p.	2.338	265	256	0	109,5	-
634100	Servicios mayoristas de agencias de viajes	4.176	59	53	0	12,7	-
634200	Servicios minoristas de agencias de viajes	3.624	33	30	0	8,3	-
634300	Servicios complementarios de apoyo turístico	2.862	115	112	0	39,1	-
635000	Servicios de gestión y logística para el transporte de mercaderías	16.025	1.147	1.107	0	69,1	-
641000	Servicios de correos	31.275	1.638	1.585	1	50,7	32,0
642010	Servicios de transmisión de radio y televisión	16.426	850	790	1	48,1	60,9
642020	Servicios de comunicación por medio de teléfono, telégrafo y télex	33.320	1.061	1.001	1	30,0	30,0
642091	Emisión de programas de televisión	3.154	69	67	0	21,2	-
642099	Servicios de transmisión n.c.p. de sonido, imágenes, datos u otra información	7.287	231	216	0	29,6	-
651100	Servicios de la banca central	9.921	80	65	0	6,6	-
652110	Servicios de la banca mayorista	1.711	8	8	0	4,7	-

Cuadro 3.B: Indicadores de AT y EP según sector económico (6 dígitos del CIU, Revisión 3). Unidades productivas, casas particulares y total del sistema. Año 2015 (continuación)

CIU	Descripción	Trabajadores cubiertos (promedio)	Total de casos notificados	Casos con días de baja y secuelas incapacitantes	Trabajadores fallecidos	Índice de incidencia (por mil)	Índice de incidencia de fallecidos (por millón)
652120	Servicios de la banca de inversión	2	0	0	0	0,0	-
652130	Servicios de la banca minorista	32.359	252	216	0	6,7	-
652201	Servicios de intermediación financiera realizada por las compañías financieras	3.752	32	29	0	7,7	-
652202	Servicios de intermediación financiera realizada por sociedades de ahorro y préstamo para la vivienda y otros inmuebles	347	5	2	0	5,8	-
652203	Servicios de intermediación financiera realizada por cajas de crédito	213	3	3	0	14,1	-
659810	Actividades de crédito para financiar otras actividades económicas	665	16	15	0	22,6	-
659890	Servicios de crédito n.c.p.	3.254	34	29	0	8,9	-
659910	Servicios de agentes de mercado abierto "puros"	273	4	4	0	14,7	-
659920	Servicios de entidades de tarjeta de compra y/o crédito	2.302	33	31	0	13,5	-
659990	Servicios de financiación y actividades financieras n.c.p.	4.796	45	38	0	7,9	-
661110	Servicios de seguros de salud	12.815	393	250	0	19,5	-
661120	Servicios de seguros de vida	7.572	35	30	0	4,0	-
661130	Servicios de seguros a las personas excepto los de salud y de vida	593	2	2	0	3,4	-
661210	Servicios de aseguradoras de riesgo de trabajo (A.R.T.)	3.271	16	11	0	3,4	-
661220	Servicios de seguros patrimoniales excepto los de las aseguradoras de riesgo de trabajo	3.886	16	13	0	3,3	-
661300	Reaseguros	71	3	3	0	42,6	-
662000	Administración de fondos de jubilaciones y pensiones (A.F.J.P.)	6	0	0	0	0,0	-
671110	Servicios de mercados y cajas de valores	613	1	0	0	0,0	-
671120	Servicios de mercados a término	72	0	0	0	0,0	-
671130	Servicios de bolsas de comercio	138	2	2	0	14,5	-
671200	Servicios bursátiles de mediación o por cuenta de terceros	1.041	3	2	0	1,9	-
671910	Servicios de casas y agencias de cambio	377	1	1	0	2,7	-
671920	Servicios de sociedades calificadoras de riesgos	136	0	0	0	0,0	-
671990	Servicios auxiliares a la intermediación financiera n.c.p., excepto a los servicios de seguros y de administración de fondos de jubilaciones y pensiones	2.838	37	34	0	12,0	-

Cuadro 3.B: Indicadores de AT y EP según sector económico (6 dígitos del CIU, Revisión 3). Unidades productivas, casas particulares y total del sistema. Año 2015 (continuación)

CIU	Descripción	Trabajadores cubiertos (promedio)	Total de casos notificados	Casos con días de baja y secuelas incapacitantes	Trabajadores fallecidos	Índice de incidencia (por mil)	Índice de incidencia de fallecidos (por millón)
672110	Servicios de productores y asesores de seguros	3.487	38	35	0	10,0	-
672190	Servicios auxiliares a los servicios de seguros n.c.p.	916	17	14	0	15,3	-
672200	Servicios auxiliares a la administración de fondos de jubilaciones y pensiones	17	0	0	0	0,0	-
701010	Servicios de alquiler y explotación de inmuebles para fiestas, convenciones y otros eventos similares	2.856	102	96	0	33,6	-
701090	Servicios inmobiliarios realizados por cuenta propia, con bienes propios o arrendados n.c.p.	11.916	414	382	5	32,1	419,6
702000	Servicios inmobiliarios realizados a cambio de una retribución o por contrata	29.577	1.285	1.207	1	40,8	33,8
711100	Alquiler de equipo de transporte para vía terrestre, sin operarios ni tripulación	1.086	94	93	0	85,7	-
711200	Alquiler de equipo de transporte para vía acuática, sin operarios ni tripulación	12	1	1	0	87,0	-
711300	Alquiler de equipo de transporte para vía aérea, sin operarios ni tripulación	5	0	0	0	0,0	-
712100	Alquiler de maquinaria y equipo agropecuario, sin operarios	57	0	0	0	0,0	-
712200	Alquiler de maquinaria y equipo de construcción e ingeniería civil, sin operarios	604	29	29	0	48,0	-
712300	Alquiler de maquinaria y equipo de oficina, incluso computadoras	386	10	10	0	25,9	-
712901	Alquiler de maquinaria y equipo para la industria manufacturera, sin personal	21	0	0	0	0,0	-
712902	Alquiler de maquinaria y equipo minero y petrolero, sin personal	73	6	6	0	82,0	-
712909	Alquiler de maquinaria y equipo n.c.p., sin personal	3.751	246	225	0	60,0	-
713001	Alquiler de ropa	187	9	8	0	42,7	-
713009	Alquiler de efectos personales y enseres domésticos n.c.p.	350	18	17	0	48,5	-
721000	Servicios de consultores en equipo de informática	4.433	64	62	0	14,0	-
722000	Servicios de consultores en informática y suministros de programas de informática	21.506	189	175	1	8,1	46,5
723000	Procesamiento de datos	1.187	17	15	0	12,6	-
724000	Servicios relacionados con bases de datos	1.581	14	13	0	8,2	-

Cuadro 3.B: Indicadores de AT y EP según sector económico (6 dígitos del CIU, Revisión 3). Unidades productivas, casas particulares y total del sistema. Año 2015 (continuación)

CIU	Descripción	Trabajadores cubiertos (promedio)	Total de casos notificados	Casos con días de baja y secuelas incapacitantes	Trabajadores fallecidos	Índice de incidencia (por mil)	Índice de incidencia de fallecidos (por millón)
725000	Mantenimiento y reparación de maquinaria de oficina, contabilidad e informática	2.284	52	43	0	18,8	-
729000	Actividades de informática n.c.p.	18.652	163	152	0	8,1	-
731100	Investigación y desarrollo experimental en el campo de la ingeniería y la tecnología	5.804	89	75	0	12,9	-
731200	Investigación y desarrollo experimental en el campo de las ciencias médicas	613	5	5	0	8,2	-
731300	Investigación y desarrollo experimental en el campo de las ciencias agropecuarias	825	32	32	0	38,8	-
731900	Investigación y desarrollo experimental en el campo de las ciencias exactas y naturales n.c.p.	71	1	1	0	14,1	-
732100	Investigación y desarrollo experimental en el campo de las ciencias sociales	126	1	1	0	8,0	-
732200	Investigación y desarrollo experimental en el campo de las ciencias humanas	81	0	0	0	0,0	-
741101	Servicios jurídicos	9.890	87	82	0	8,3	-
741102	Servicios notariales	3.216	21	20	0	6,2	-
741200	Servicios de contabilidad y teneduría de libros, auditoría y asesoría fiscal	25.791	529	371	0	14,4	-
741300	Estudio de mercado, realización de encuestas de opinión pública	3.128	101	93	0	29,7	-
741401	Servicios de asesoramiento, dirección y gestión empresarial realizados por integrantes de los órganos de administración y/o fiscalización en sociedades anónimas	3.489	122	103	0	29,5	-
741402	Servicios de asesoramiento, dirección y gestión empresarial realizados por integrantes de cuerpos de dirección en sociedades excepto las anónimas	3.782	137	131	0	34,6	-
741409	Servicios de asesoramiento, dirección y gestión empresarial n.c.p.	15.641	490	442	0	28,3	-
742101	Servicios relacionados con la construcción.	8.494	697	668	0	78,6	-
742102	Servicios geológicos y de prospección	2.472	77	73	0	29,5	-
742103	Servicios relacionados con la electrónica y las comunicaciones	7.379	332	310	0	42,0	-
742109	Servicios de arquitectura e ingeniería y servicios conexos de asesoramiento técnico n.c.p.	8.740	497	453	1	51,8	114,4

Cuadro 3.B: Indicadores de AT y EP según sector económico (6 dígitos del CIU, Revisión 3). Unidades productivas, casas particulares y total del sistema. Año 2015 (continuación)

CIU	Descripción	Trabajadores cubiertos (promedio)	Total de casos notificados	Casos con días de baja y secuelas incapacitantes	Trabajadores fallecidos	Índice de incidencia (por mil)	Índice de incidencia de fallecidos (por millón)
742200	Ensayos y análisis técnicos	1.008	36	33	1	32,7	992,4
743000	Servicios de publicidad	14.605	339	314	1	21,5	68,5
749100	Obtención y dotación de personal	76.555	4.467	4.213	2	55,0	26,1
749210	Servicios de transporte de caudales y objetos de valor	7.039	489	462	1	65,6	142,1
749290	Servicios de investigación y seguridad n.c.p.	102.336	4.104	3.821	5	37,3	48,9
749300	Servicios de limpieza de edificios	68.190	6.064	5.526	1	81,0	14,7
749400	Servicios de fotografía	457	11	11	0	24,1	-
749500	Servicios de envase y empaque	3.893	176	169	0	43,4	-
749600	Servicios de impresión heliográfica, fotocopia y otras formas de reproducciones	1.288	43	38	0	29,5	-
749900	Servicios empresariales n.c.p.	32.607	1.358	1.229	4	37,7	122,7
751100	Servicios generales de la administración pública	746.077	17.530	15.045	16	20,2	21,4
751200	Servicios para la regulación de las actividades sanitarias, educativas, culturales, y restantes servicios sociales, excepto seguridad social obligatoria	360.370	13.121	12.412	1	34,4	2,8
751300	Servicios para la regulación de la actividad económica	3.877	60	56	0	14,4	-
751900	Servicios auxiliares para los servicios generales de la Administración Pública n.c.p.	18.667	326	291	1	15,6	53,6
752100	Servicios de asuntos exteriores	3.373	21	17	0	5,0	-
752200	Servicios de defensa	123.934	1.923	1.659	0	13,4	-
752300	Servicios de justicia	16.674	121	102	1	6,1	60,0
752400	Servicios para el orden público y la seguridad	109.480	9.520	8.318	60	76,0	548,0
752500	Servicios de protección civil	1.076	35	35	0	32,5	-
753000	Servicios de la seguridad social obligatoria	11.808	119	97	0	8,2	-
801000	Enseñanza inicial y primaria	199.078	3.114	2.690	0	13,5	-
802100	Enseñanza secundaria de formación general	25.335	346	306	0	12,1	-
802200	Enseñanza secundaria de formación técnica y profesional	4.785	42	40	0	8,4	-
803100	Enseñanza terciaria	44.583	407	284	0	6,4	-
803200	Enseñanza universitaria excepto formación de posgrado	46.222	305	270	0	5,8	-
803300	Formación de posgrado	3.321	29	27	0	8,1	-
809000	Enseñanza para adultos y servicios de enseñanza n.c.p.	18.088	196	177	0	9,8	-

Cuadro 3.B: Indicadores de AT y EP según sector económico (6 dígitos del CIU, Revisión 3). Unidades productivas, casas particulares y total del sistema. Año 2015 (continuación)

CIU	Descripción	Trabajadores cubiertos (promedio)	Total de casos notificados	Casos con días de baja y secuelas incapacitantes	Trabajadores fallecidos	Índice de incidencia (por mil)	Índice de incidencia de fallecidos (por millón)
851110	Servicios de internación	29.031	2.379	1.516	0	52,2	-
851120	Servicios de hospital de día	1.421	91	64	0	45,1	-
851190	Servicios hospitalarios n.c.p.	12.687	932	628	0	49,5	-
851210	Servicios de atención ambulatoria	9.616	386	231	0	24,0	-
851220	Servicios de atención domiciliaria programada	822	19	18	0	21,9	-
851300	Servicios odontológicos	3.401	75	47	0	13,8	-
851400	Servicios de diagnóstico	11.000	248	137	0	12,5	-
851500	Servicios de tratamiento	7.753	397	254	0	32,8	-
851600	Servicios de emergencias y traslados	6.363	439	358	1	56,3	157,2
851900	Servicios relacionados con la salud humana n.c.p.	66.308	2.604	1.697	0	25,6	-
852000	Servicios veterinarios	1.145	38	36	0	31,4	-
853110	Servicios de atención a ancianos con alojamiento	11.685	1.066	970	0	83,0	-
853120	Servicios de atención a personas minusválidas con alojamiento	987	74	68	0	68,9	-
853130	Servicios de atención a menores con alojamiento	558	32	29	0	52,0	-
853140	Servicios de atención a mujeres con alojamiento	338	13	12	0	35,5	-
853190	Servicios sociales con alojamiento n.c.p.	211	5	4	0	18,9	-
853200	Servicios sociales sin alojamiento	2.961	97	85	0	28,7	-
900010	Recolección, reducción y eliminación de desperdicios	16.603	3.254	2.925	1	176,2	60,2
900020	Servicios de depuración de aguas residuales, alcantarillado y cloacas	681	91	82	0	120,4	-
900090	Servicios de saneamiento público n.c.p.	5.931	493	463	0	78,1	-
911100	Servicios de federaciones, asociaciones, cámaras, gremios y organizaciones similares	14.490	305	272	0	18,8	-
911200	Servicios de asociaciones de especialistas en disciplinas científicas, prácticas profesionales y esferas técnicas	13.006	297	280	0	21,5	-
912000	Servicios de sindicatos	5.834	123	107	0	18,3	-
919100	Servicios de organizaciones religiosas	16.482	448	394	0	23,9	-
919200	Servicios de organizaciones políticas	8.443	355	334	0	39,6	-
919900	Servicios de asociaciones n.c.p.	88.649	5.270	2.950	0	33,3	-
921110	Producción de filmes y videocintas	2.229	52	50	0	22,4	-
921120	Distribución de filmes y videocintas	1.320	4	4	0	3,0	-
921200	Exhibición de filmes y videocintas	1.293	73	71	0	54,9	-

Cuadro 3.B: Indicadores de AT y EP según sector económico (6 dígitos del CIU, Revisión 3). Unidades productivas, casas particulares y total del sistema. Año 2015 (continuación)

CIU	Descripción	Trabajadores cubiertos (promedio)	Total de casos notificados	Casos con días de baja y secuelas incapacitantes	Trabajadores fallecidos	Índice de incidencia (por mil)	Índice de incidencia de fallecidos (por millón)
921301	Servicios de radio	716	1	1	0	1,4	-
921302	Producción y distribución por televisión	1.976	19	19	0	9,6	-
921410	Producción de espectáculos teatrales y musicales	1.396	33	32	0	22,9	-
921420	Composición y representación de obras teatrales, musicales y artísticas	1.096	14	12	0	10,9	-
921430	Servicios conexos a la producción de espectáculos teatrales y musicales	866	30	29	1	33,5	1.155,4
921910	Servicios de salones de baile, discotecas y similares	2.074	46	45	0	21,7	-
921990	Servicios de espectáculos artísticos y de diversión n.c.p.	2.535	134	127	0	50,1	-
922000	Servicios de agencias de noticias y servicios de información	1.387	17	15	0	10,8	-
923100	Servicios de bibliotecas y archivos	521	21	20	0	38,4	-
923200	Servicios de museos y preservación de lugares y edificios históricos	355	8	8	0	22,6	-
923300	Servicios de jardines botánicos, zoológicos y de parques nacionales	375	31	31	0	82,8	-
924110	Servicios de organización, dirección y gestión de prácticas deportivas y explotación de las instalaciones	17.391	851	812	1	46,7	57,5
924120	Promoción y producción de espectáculos deportivos	208	5	5	0	24,1	-
924130	Servicios prestados por profesionales y técnicos, para la realización de prácticas deportivas	1.169	111	106	0	90,7	-
924910	Servicios de esparcimiento relacionados con juegos de azar y apuestas	26.075	1.198	1.165	0	44,7	-
924920	Servicios de salones de juegos	2.350	103	97	0	41,3	-
924990	Servicios de entretenimiento n.c.p.	3.108	136	130	0	41,8	-
930100	Lavado y limpieza de artículos de tela, cuero y/o de piel, incluso la limpieza en seco	3.263	211	169	1	51,8	306,5
930201	Servicios de peluquería	4.556	41	39	0	8,6	-
930202	Servicios de tratamiento de belleza, excepto los de peluquería	1.462	21	20	0	13,7	-
930300	Pompas fúnebres y servicios conexos	2.556	91	88	1	34,4	391,3
930910	Servicios para el mantenimiento físico-corporal	757	14	13	0	17,2	-
930990	Servicios n.c.p.	21.028	1.175	1.103	0	52,5	-
990000	Servicios de organizaciones y órganos extraterritoriales	2.762	65	58	0	21,0	-

Cuadro 3.B: Indicadores de AT y EP según sector económico (6 dígitos del CIU, Revisión 3). Unidades productivas, casas particulares y total del sistema. Año 2015 (continuación)

CIU	Descripción	Trabajadores cubiertos (promedio)	Total de casos notificados	Casos con días de baja y secuelas incapacitantes	Trabajadores fallecidos	Índice de incidencia (por mil)	Índice de incidencia de fallecidos (por millón)
	Total Unidades productivas*	5.156.574	259.743	236.525	285	45,9	55,3
	Casas particulares**	464.685	5.036	4.798	4	10,3	8,6
	Total	5.621.259	264.779	241.323	289	42,9	51,4

Incluye sólo accidentes de trabajo y enfermedades profesionales (AT y EP). Excluye accidentes in itinere y reingresos

* Unidades productivas: comprende trabajadores que realizan sus tareas en entidades, empresas u organismos públicos o privados, que reúnen a uno o más trabajadores y que producen bienes o servicios

** Casas particulares: comprende trabajadores que realizan sus tareas en hogares a través de la contratación a título personal de trabajadores de casas particulares, siendo el mismo hogar el consumidor de los servicios y/o bienes producidos por el trabajador

Fuente: Superintendencia de Riesgos del Trabajo. Gerencia Técnica. Departamento de Estudios y Estadísticas

Índice de Cuadros

Cuadro 1.1: Trabajadores cubiertos y empleadores asegurados. Total del sistema, unidades productivas y casas particulares. Año 2015	5
Cuadro 1.2: Casos notificados y casos AT y EP con días de baja laboral. Total del sistema, unidades productivas y casas particulares. Año 2015.....	5
Cuadro 2.1: Trabajadores cubiertos, Empleadores asegurados, Casos notificados y casos con días de baja laboral. Unidades productivas. Año 2015.....	7
Cuadro 2.2: Casos notificados según tipo de evento y mes de ocurrencia. Unidades productivas. Año 2015.....	7
Cuadro 2.3: Casos notificados según forma de ocurrencia. Unidades productivas. Año 2015	7
Cuadro 2.4: Casos notificados según agente material asociado. Unidades productivas. Año 2015.....	8
Cuadro 2.5: Casos notificados según sexo y edad del trabajador siniestrado. Unidades productivas. Año 2015	9
Cuadro 3.1: Casos con Incapacidad Laboral Permanente (ILP): Estadísticos de Porcentaje de incapacidad. Unidades productivas. Año 2015.....	13
Cuadro 3.2: Casos con incapacidad según sexo y rangos de porcentaje de incapacidad. Unidades productivas. Año 2015.....	13
Cuadro 3.3: Enfermedades profesionales según sector económico. Unidades productivas. Año 2015.....	14
Cuadro 3.4: Enfermedades profesionales según principales diagnósticos de la lesión Unidades productivas. Año 2015	14
Cuadro 3.5: Enfermedades profesionales según principales agentes causantes. Unidades productivas. Año 2015	14
Cuadro 3.6: Enfermedades profesionales según tiempo de exposición al agente causante Unidades productivas. Año 2015.....	15
Cuadro 3.7: Enfermedades profesionales según antigüedad en el puesto ocupado al momento del diagnóstico de la enfermedad profesional. Unidades productivas. Año 2015.....	15
Cuadro 3.8: Enfermedades profesionales según tipo de examen diagnóstico de la enfermedad profesional. Unidades productivas. Año 2015.....	15
Cuadro 4.1: Casos notificados según tamaño de la nómina del empleador. Unidades productivas. Año 2015.....	19
Cuadro 4.2: Casos notificados según sector económico. Unidades productivas. Año 2015.....	19

Cuadro 4.3: Casos notificados según provincia de ocurrencia. Unidades productivas. Año 2015.....	20
Cuadro 4.4: Casos notificados según ART y empleadores autoasegurados. Unidades productivas. Año 2015.....	21
Cuadro 5.1: Empresas en las que se produjeron siniestros según cantidad de casos notificados. Unidades productivas. Año 2015.....	24
Cuadro 5.2: Empresas en las que se produjeron siniestros según tamaño de la nómina del empleador. Unidades productivas. Año 2015.....	24
Cuadro 5.3: Empresas en las que se produjeron siniestros según sector económico. Unidades productivas. Año 2015.....	25
Cuadro 5.4: Empresas en las que se produjeron siniestros según rango de días con baja laboral. Unidades productivas. Año 2015.....	25
Cuadro 5.5: Costo en pesos por empresa en la que se produjeron siniestros, en concepto de días pagados y no trabajados. Medidas de resumen. Unidades productivas. Año 2015.....	26
Cuadro 6.1: Medidas de resumen -tendencia central y dispersión-, de los días con baja laboral, para el total de los casos notificados al Sistema y para los casos con días con baja laboral. Unidades productivas. Año 2015.....	30
Unidades productivas. Año 2015.....	30
Cuadro 6.3: Participación porcentual por sector económico, de los casos con días con baja laboral, el total de días con baja laboral acumulados y el total de salarios pagados por días con baja laboral. Unidades productivas. Año 2015.....	30
Cuadro 6.4: Promedio de días con baja laboral y de salarios brutos estimados de los trabajadores accidentados según sector económico. Unidades productivas. Año 2015.....	31
Cuadro 6.5: Costo diario de días con baja laboral según sector económico. Unidades productivas. Bienio 2014-2015.....	31
Cuadro 7.1: Índice de incidencia de AT y EP y su variación interanual según sector económico Unidades productivas. Trienio 2013-2015.....	36
Cuadro 7.2: Índice de incidencia de AT y EP y su variación interanual según tamaño de la nómina del empleador. Unidades productivas. Trienio 2013-2015.....	37
Cuadro 7.3: Promedio de días de bajas de AT y EP y su variación interanual según sector económico. Unidades productivas. Trienio 2013-2015.....	37
Cuadro 7.4: Índice de pérdida de AT y EP y su variación interanual según sector económico Unidades productivas. Trienio 2013-2015.....	37
Cuadro 7.5: Promedio de días de bajas de AT y EP y su variación interanual según tamaño de la nómina del empleador Unidades productivas. Trienio 2013-2015.....	38
Cuadro 7.6: Índice de pérdida de AT y EP y su variación interanual según tamaño de la nómina del empleador. Unidades productivas. Trienio 2013-2015.....	38
Cuadro 7.7: Índice de incidencia de fallecidos por AT y EP y su variación interanual según sector económico. Unidades productivas. Trienio 2013-2015.....	38
Cuadro 7.8: Índice de incidencia de fallecidos por AT y EP y su variación interanual según tamaño de la nómina del empleador. Unidades productivas. Trienio 2013-2015.....	39

Cuadro 7.9: Índice letalidad de AT y EP y su variación interanual según sector económico Unidades productivas. Trienio 2013-2015.....	39
Cuadro 7.10: Índice letalidad de AT y EP y su variación interanual según tamaño de la nómina del empleador. Unidades productivas. Trienio 2013-2015	39
Cuadro 7.11: Indicadores de accidentabilidad de AT y EP según sector económico. Unidades productivas. Año 2015	40
Cuadro 7.12: Indicadores de accidentabilidad de AT y EP según tamaño de la nómina del empleador. Unidades productivas. Año 2015.....	41
Cuadro 8.1: Promedio anual de trabajadores cubiertos según provincia y sector económico (1 dígito del CIU). Unidades productivas. Año 2015.....	56
Cuadro 8.2: Casos notificados con días de baja laboral según provincia y sector económico (1 dígito del CIU). Unidades productivas. Año 2015	57
Cuadro 8.3: AT y EP con días de baja laboral según provincias y sector económico (1 dígito del CIU). Unidades productivas. Año 2015	58
Cuadro 8.4: Índice de Incidencia global según provincia y sector económico (1 dígito del CIU). Unidades productivas. Año 2015	59
Cuadro 8.5: Índice de incidencia AT y EP según provincia y sector económico (1 dígito del CIU). Unidades productivas. Año 2015	60
Cuadro 8.6: Participación de la accidentabilidad laboral de los sectores económicos locales, en el Índice de incidencia AT y EP total alcanzado por cada provincia. Unidades productivas. Año 2015	61
Cuadro 8.7: Participación porcentual de la accidentabilidad laboral de los sectores económicos locales, en el Índice de incidencia AT y EP total alcanzado por cada provincia. Unidades productivas. Año 2015.....	62
Cuadro 8.8: Trabajadores fallecidos por AT y EP según provincia y sector económico (1 dígito del CIU). Unidades productivas. Año 2015	63
Cuadro 8.9: Índice de Incidencia de fallecidos por AT y EP según provincia y sector económico (1 dígito del CIU). Unidades productivas. Año 2015	64
Cuadro 9.1: Trabajadores cubiertos, AT y EP con días de baja laboral, e índice de incidencia, según sexo. Unidades productivas. Año 2015	79
Cuadro 9.2: Trabajadores fallecidos por AT y EP e <i>in itinere</i> según sexo y sector económico. Unidades productivas. Año 2015.....	79
Cuadro 9.3: Índice de incidencia de fallecidos por AT y EP e <i>in itinere</i> según sexo y sector económico. Unidades productivas. Año 2015	80
Cuadro 9.4: Indicadores de cobertura y accidentabilidad de las 15 actividades (6 dígitos del CIU) con mayor número de población cubierta femenina Unidades productivas. Año 2015.....	81
Cuadro 9.5: Índice de incidencia de AT y EP (por mil) de las 15 actividades (6 dígitos del CIU) con mayor número de población cubierta femenina según grupos de edad. Unidades productivas. Año 2015	82
Cuadro 9.6: Indicadores de cobertura y accidentabilidad de las 15 actividades (6 dígitos del CIU) con mayor número de población cubierta masculina. Unidades productivas. Año 2015.....	83

Cuadro 9.7: Índice de incidencia de AT y EP (por mil) de las 15 actividades (6 dígitos del CIIU) con mayor número de población cubierta masculina según grupos de edad. Unidades productivas. Año 2015	84
Cuadro 10.1: Trabajadores cubiertos, empleadores asegurados, Casos notificados y Casos con días de baja laboral. Casas particulares y total del sistema. Año 2015.....	91
Cuadro 10.2: Casos notificados según tipo de evento y mes de ocurrencia. Casas particulares. Año 2015.....	92
Cuadro 10.3: Casos notificados según provincia de ocurrencia. Casas particulares. Año 2015	92
Cuadro 10.4: Casos notificados según ART. Casas particulares. Año 2015.....	93
Cuadro 10.5: Casos notificados según forma de ocurrencia. Casas particulares. Año 2015.....	93
Cuadro 10.6: Casos notificados según agente material asociado. Casas particulares. Año 2015	94
Cuadro 10.7: Casos notificados según sexo y edad del trabajador siniestrado. Casas particulares. Año 2015.....	95
Cuadro 10.8: Estadísticos de la Edad de los trabajadores accidentados, según sexo. Casas particulares. Año 2015	95
Cuadro 10.9: Rangos de días con baja laboral de los trabajadores accidentados. Casas particulares. Año 2015	96
Cuadro 10.10: Estadísticos de los días con baja laboral. Casas particulares. Año 2015	96
Cuadro 10.11: Casos con Incapacidad Laboral Permanente (ILP): Estadísticos de Porcentaje de incapacidad. Trabajadores de casas particulares y total del sistema. Año 2015	97
Cuadro 10.12: Casos con incapacidad según sexo y rangos de porcentaje de incapacidad. Casas particulares. Año 2015.....	97
Cuadro 10.13: Enfermedades profesionales según principales diagnósticos. Casas particulares. Año 2015.....	97
Cuadro 10.14: Enfermedades profesionales según principales agentes causantes. Casas particulares. Año 2015.....	98
Cuadro 10.15: Enfermedades profesionales según tiempo de exposición al agente causante. Casas particulares. Año 2015	98
Cuadro 10.16: Enfermedades profesionales según antigüedad en el puesto ocupado al momento del diagnóstico de la enfermedad profesional. Casas particulares. Año 2015.....	98
Cuadro 10.17: Enfermedades profesionales según tipo de examen diagnóstico de detección de la enfermedad profesional. Casas particulares. Año 2015	99
Cuadro 10.18: Indicadores de accidentabilidad de AT y EP de Trabajadores de Casas Particulares, Unidades Productivas y Total del Sistema. Año 2015	99
Cuadro 10.19: Índices de incidencia global, de AT y EP e <i>in itinere</i> según provincia. Casas Particulares. Año 2015.....	100

Índice de Gráficos

- Gráfico N° 2.1: Evolución de los casos notificados según mes de ocurrencia y tipo de evento. Unidades productivas. Año 2015
- Gráfico N° 2.2: Casos notificados según principales formas de ocurrencia. Unidades productivas. Año 2015
- Gráfico N° 2.3: Duración media de las bajas y media de salarios según principales formas de ocurrencia. Unidades productivas. Año 2015
- Gráfico N° 2.4: Casos notificados según agente material asociado (agrupado). Unidades productivas. Año 2015
- Gráfico N° 2.5: Casos notificados según provincia de ocurrencia y tipo de evento. Unidades productivas. Año 2015
- Gráfico N° 3.1: Distribución porcentual de las incapacidades notificadas según tipo de evento y sexo del trabajador accidentado. Unidades productivas. Año 2015
- Gráfico N° 3.2: Distribución porcentual de las incapacidades notificadas según porcentaje de incapacidad y sexo del trabajador accidentado. Unidades productivas. Año 2015
- Gráfico N° 3.3: Índice de incidencia de enfermedades profesionales y Trabajadores cubiertos. Unidades productivas. Período 2006-2015
- Gráfico N° 4.1: Casos notificados según provincia de ocurrencia. Unidades productivas. Año 2015
- Gráfico N° 5.1: Distribución porcentual de los casos notificados según rango de siniestros ocurridos en cada empresa en la que se produjeron siniestros. Unidades productivas. Año 2015
- Gráfico N° 5.2: Distribución de los costos asociados a los días con baja laboral entre las empresas en las que se produjeron siniestros. Unidades productivas. Año 2015
- Gráfico N° 6.1: Hombres: Distribución porcentual de los casos notificados con y sin días con baja laboral. Unidades productivas. Año 2015
- Gráfico N° 6.2: Mujeres: Distribución porcentual de los casos notificados con y sin días con baja laboral. Unidades productivas. Año 2015
- Gráfico N° 6.3: Distribución porcentual de los días con baja laboral dentro del primer mes de ILT. Unidades productivas. Años 2011-2015
- Gráfico N° 6.4: Distribución porcentual de los casos notificados y los días con baja laboral acumulados según rango de días con baja laboral. Unidades productivas. Año 2015
- Gráfico N° 7.1: Trabajadores cubiertos e índice de incidencia de enfermedades profesionales. Unidades productivas y total del sistema (incluye TCP). Período 2006-2015
- Gráfico N° 7.2: Evolución de los índices de incidencia global, AT y EP e *in itinere*. Unidades productivas. Período 1997- 2015
- Gráfico N° 7.3: Índice de incidencia de AT y EP según sector económico. Unidades productivas. Año 2015

- Gráfico N° 7.4: Índice de incidencia de AT y EP según sector económico. Unidades productivas. Trienio 2013-2015
- Gráfico N° 7.5: Índice de incidencia de AT y EP según tamaño de la nómina del empleador. Unidades productivas. Año 2015
- Gráfico N° 7.6: Índice de incidencia de AT y EP según tamaño de la nómina del empleador. Unidades productivas. Trienio 2012- 2015
- Gráfico N° 7.7: Índice de pérdida y duración media de las bajas de AT y EP según sector económico. Unidades productivas. Período 1997-2015
- Gráfico N° 7.8: Duración media de las bajas de AT y EP según sector económico. Unidades productivas. Trienio 2013-2015
- Gráfico N° 7.9: Índice de pérdida de AT y EP según sector económico. Unidades productivas. Trienio 2012- 2015
- Gráfico N° 7.10: Duración media de las bajas de AT y EP según tamaño de la nómina del empleador. Unidades productivas. Trienio 2013-2015
- Gráfico N° 7.11: Índices de pérdida de AT y EP según tamaño de la nómina del empleador. Unidades productivas. Trienio 2013-2015
- Gráfico N° 7.12: Índice de incidencia de fallecidos Global y AT y EP. Unidades productivas. Unidades productivas. Período 1997-1997-2015
- Gráfico N° 7.13: Índice de incidencia de fallecidos por AT y EP según sector económico. Unidades productivas. Año 2015
- Gráfico N° 7.14: Índice de incidencia de fallecidos por AT y EP según sector económico. Unidades productivas. Trienio 2013-2015
- Gráfico N° 7.15: Índice de incidencia de fallecidos por AT y EP según tamaño de la nómina del empleador. Unidades productivas. Año 2015
- Gráfico N° 7.16: Índice de incidencia de fallecidos por AT y EP según tamaño de la nómina del empleador. Unidades productivas. Trienio 2013-2015
- Gráfico N° 7.17: Índice de letalidad de AT y EP según sector económico. Unidades productivas. Año 2015
- Gráfico N° 7.18: Índice de letalidad de AT y EP según sector económico. Unidades productivas. Trienio 2013-2015
- Gráfico N° 7.19: Índice de letalidad de AT y EP según tamaño de la nómina del empleador. Unidades productivas. Año 2015
- Gráfico N° 7.20: Índice de letalidad de AT y EP según tamaño de la nómina del empleador. Unidades productivas. Trienio 2013-2015
- Gráfico N° 8.1: Índice de incidencia de AT y EP según sector económico. Unidades productivas. Ciudad Autónoma de Buenos Aires, 2013-2015
- Gráfico N° 8.2: Índice de incidencia de AT y EP según sector económico. Unidades productivas. Buenos Aires, 2013-2015
- Gráfico N° 8.3: Índice de incidencia de AT y EP según sector económico. Unidades productivas. Córdoba, 2013-2015
- Gráfico N° 8.4: Índice de incidencia de AT y EP según sector económico. Unidades productivas. Entre Ríos, 2013-2015
- Gráfico N° 8.5: Índice de incidencia de AT y EP según sector económico. Unidades productivas. La Pampa, 2013-2015
- Gráfico N° 8.6: Índice de incidencia de AT y EP según sector económico. Unidades productivas. Santa Fe, 2013-2015
- Gráfico N° 8.7: Índice de incidencia de AT y EP según sector económico. Unidades productivas. Mendoza, 2013-2015

- Gráfico N° 8.8: Índice de incidencia de AT y EP según sector económico. Unidades productivas. San Juan, 2013-2015
- Gráfico N° 8.9: Índice de incidencia de AT y EP según sector económico. Unidades productivas. San Luis, 2013-2015
- Gráfico N° 8.10: Índice de incidencia de AT y EP según sector económico. Unidades productivas. Corrientes, 2013-2015
- Gráfico N° 8.11: Índice de incidencia de AT y EP según sector económico. Unidades productivas. Chaco, 2013-2015
- Gráfico N° 8.12: Índice de incidencia de AT y EP según sector económico. Unidades productivas. Formosa, 2013-2015
- Gráfico N° 8.13: Índice de incidencia de AT y EP según sector económico. Unidades productivas. Misiones, 2013-2015
- Gráfico N° 8.14: Índice de incidencia de AT y EP según sector económico. Unidades productivas. Catamarca, 2013-2015
- Gráfico N° 8.15: Índice de incidencia de AT y EP según sector económico. Unidades productivas. Jujuy, 2013-2015
- Gráfico N° 8.16: Índice de incidencia de AT y EP según sector económico. Unidades productivas. La Rioja, 2013-2015
- Gráfico N° 8.17: Índice de incidencia de AT y EP según sector económico. Unidades productivas. Salta, 2013-2015
- Gráfico N° 8.18: Índice de incidencia de AT y EP según sector económico. Unidades productivas. Santiago del Estero, 2013-2015
- Gráfico N° 8.19: Índice de incidencia de AT y EP según sector económico. Unidades productivas. Tucumán, 2013-2015
- Gráfico N° 8.20: Índice de incidencia de AT y EP según sector económico. Unidades productivas. Chubut, 2013-2015
- Gráfico N° 8.21: Índice de incidencia de AT y EP según sector económico. Unidades productivas. Neuquén, 2013-2015
- Gráfico N° 8.22: Índice de incidencia de AT y EP según sector económico. Unidades productivas. Río Negro, 2013-2015
- Gráfico N° 8.23: Índice de incidencia de AT y EP según sector económico. Unidades productivas. Santa Cruz, 2013-2015
- Gráfico N° 8.24: Índice de incidencia de AT y EP según sector económico. Unidades productivas. Tierra del Fuego, 2013-2015
- Gráfico N° 9.1: Distribución (%) de la población cubierta según sexo y edad. Unidades productivas. Año 2015
- Gráfico N° 9.2: Distribución (%) de la población cubierta de mujeres según actividad económica y edad. Unidades productivas. Año 2015
- Gráfico N° 9.3: Distribución (%) de la población cubierta de varones según actividad económica y edad. Unidades productivas. Año 2015
- Gráfico N° 9.4: Población cubierta e índice de incidencia de AT y EP e *in itinere* según edad. Mujeres. Unidades productivas. Año 2015
- Gráfico N° 9.5: Población cubierta e índice de incidencia de AT y EP e *in itinere* según edad. Hombres. Unidades productivas. Año 2015
- Gráfico N° 9.6: Índice de incidencia de AT y EP según sector económico. Mujeres. Unidades productivas. Año 2015
- Gráfico N° 9.7: Índice de incidencia de AT y EP según sector económico. Hombres. Unidades productivas. Año 2015

Gráfico N° 10.1: Evolución de los casos notificados según mes de ocurrencia y tipo de evento. Casas particulares. Año 2015

Gráfico N° 10.2: Casos notificados según provincia de ocurrencia y tipo de evento. Casas particulares. Año 2015.

Gráfico N° 10.3: Casos notificados según principales formas de ocurrencia. Casas particulares. Año 2015.

Gráfico N° 10.4: Casos notificados según agente material asociado. Casas particulares. Año 2015.

Gráfico N° 10.5: Distribución porcentual de las incapacidades notificadas según tipo de evento y sexo del trabajador accidentado. Casas particulares. Año 2015.